

158230

T.C.
SAKARYA ÜNİVERSİTESİ
SOSYAL BİLİMLER ENSTİTÜSÜ

217 NOLU TAPU-TAHRİR DEFTERİNE GÖRE
PAŞA SANCAĞI

148230

YÜKSEK LİSANS TEZİ
Galip ÇAĞ

Enstitü Ana bilim Dalı : TARİH
Enstitü Bilim Dalı : YENİÇAĞ TARİHİ

Bu tez .././20.. tarihinde aşağıdaki jüri tarafından Oybirliği / Oyçokluğu ile kabul edilmiştir.

Yrd. Doc. Dr. Recep YASA

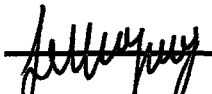
Jüri Başkanı

Yrd. Doc. Dr. Hüdai FENTÜRK

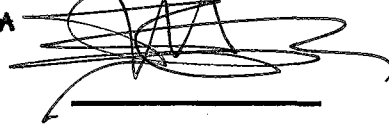

Jüri Üyesi

Yrd. Doc. Dr. CERCİS İKİEL



Jüri Üyesi

İÇİNDEKİLER

ÖNSÖZ	iii
KISALTMALAR	iv
TABLolar	v
ŞEKİLLER.....	vi
ÖZET	vii
SUMMARY	viii
GİRİŞ	1
1. PAŞA SANCAĞI'NIN SİYASİ TARİHİ	7
2. PAŞA SANCAĞI'NIN İDARİ TAKSİMATI	25
2.1. Rumeli Beylerbeyliği Ve İdari Taksimatı	25
2.2. Paşa Sancağı	28
2.2.1. 217. Nolu Tapu - Tahrir Defterinde “Nahiye-i Üsküb”	29
2.2.2. 217. Nolu Tapu – Tahrir Defterinde “Nahiye-i Kalkandelen”	38
2.2.3. 217. Nolu Tapu – Tahrir Defterinde “Nahiye-i Kırçova”	45
2.2.4. 217. Nolu Tapu – Tahrir Defterinde “Nahiye-i Manastır”	51
2.2.5. 217. Nolu Tapu – Tahrir Defterinde “Nahiye-i Pirlepe”	57
2.2.6. 217. Nolu Tapu – Tahrir Defterinde “Nahiye-i Köprülü”	62
2.3. Sonuç	67
3. PAŞA SANCAĞI'NIN İKTİSADİ YAPISI	71
3.1. Paşa Sancağı'nın Gelirleri	72
3.2. Sancak Gelirlerinin Has, Zeamet Ve Tımar Olarak Dağılımı	77
3.2.1 Haslar	77
3.2.1.1. Havass-ı Hümayun (Padişah Hasları).....	78
3.2.1.2. Şehzade Hasları	79
3.2.1.3. Beylerbeyi Hasları	79
3.2.1.4. Vüzera Hasları	79
3.2.1.5. Sancak Beyi Hasları	80

3.2.1.6. Diğer Devlet Görevlilerine Ait Haslar	80
3.2.2. Zeametler	81
3.2.3. Tımarlar	82
3.2.3.1. Toplumsal Yaşam İlgili Görevlilere Tevcih Edilen Tımarlar ...	84
3.2.3.2. Manevi Yaşama İlişkin Görevlilere Tevcih Edilen Tımarlar	85
3.2.3.3. Kale Görevlilerine Tevcih Edilen Tımarlar	86
3.2.3.4. Tımar Gelirlerinin Nahiyelere Dağılımı	87
3.3. Sonuç	90
4. SONUÇLAR VE ÖNERİLER	93
KAYNAKÇA	95
EKLER	101
ÖZGEÇMİŞ	264

ÖNSÖZ

Türk tarihinin önemli bir bölümünü teşkil eden Osmanlı Devleti'nin sosyo-ekonomik açıdan incelenmesi şüphesiz önemli ve bir o kadar da zor bir iştir. Zira üç kıtada hüküm sürmüş bir devletin, farklı sosyal yapı ve inançta olan bir çok topluluğu, hangi ekonomik kriter ve sınırlara göre idare ettiğini tam manası ile ortaya koymak, ancak bu konuya spesifik manada kaynak teşkil edebilecek birinci el vesikalar ile mümkün olacaktır. Bu tür vesikaların en önemlilerinden biri, şüphesiz ki *Tahrir Defterleridir*.

Tahrir defterleri merkez alınarak yapılan araştırmalar, bilhassa 1940'lı yıllarda Ö. L. Barkan'ın bu konuya dikkat çekmesi ile hız kazanmış ve bu defterlerin latinize edilerek değerlendirilmesi, özellikle tımar sisteminin uygulandığı yörelerin sosyal, ekonomik ve kültürel yapıları ile alakalı bilgilerimize önemli katkılar sağlamıştır.

Araştırmamız, Osmanlı Devleti'nin Avrupa'ya ayak basışından itibaren, idari ve iktisadi yapısında mühim bir rol oynayan Paşa Sancağı'nın H. 949 / M. 1542 tarihinde hazırlanmış bir İcmal tahririne dayanmaktadır. Tahrir defterlerinin orijinallerinin, Ankara Tapu Kadastro Arşivi'nde bulunması ve ulaştığımız defter kopyalarının İstanbul Başbakanlık Osmanlı Arşivi'nde mevcut bulunan orijinal defter nüshalarından sağlandığının bilinmesinden dolayı, özellikle latinize işlemi sırasındaki bazı hataların hoş görülmesini umarız. Bununla birlikte defter nüshalarına ulaşmamızda, bizden yardımlarını esirgemeyen arşiv görevlilerine teşekkürü bir borç bilirim.

Araştırmamızın başında bu tip bir çalışmayı olağanca hoşgörüsü ile kabul eden ve yardımlarını esirgemeyen Yrd. Doç. Dr. Sayın **Recep YAŞA**'ya, içerik ve metot noktasında tüm yoğunluğuna rağmen tecrübe ve tavsiyelerini bizden esirgemeyen Yrd. Doç. Dr. Sayın **Yücel ÖZTÜRK**'e ve özellikle kaynak temini noktasında araştırmamıza önemli katkılarda bulunan Araştırma Görevlisi Sayın **M. Bilal ÇELİK**'e teşekkürü bir borç bilirim.

GALİP ÇAĞ

KISALTMALAR

İA	: Milli Eğitim Bakanlığı İslam Ansiklopedisi
DİA	: Diyanet Vakfı İslam Ansiklopedisi
ASAM	: Avrasya Stratejik Araştırmalar Merkezi
MT	: Metin Transkripsiyonu
BOA	: Başbakanlık Osmanlı Arşivi
TD	: İstanbul Edebiyat Fakültesi Tarih Dergisi
TKAE	: Türk Kültürünü Araştırma Enstitüsü
TDAV	: Türk Dünyası Araştırmaları Vakfı
AÜDTCF	: Ankara Üniversitesi Dil Tarih ve Coğrafya Fakültesi
İFM	: İstanbul Üniversitesi İktisat Fakültesi Mecmuası
TTK	: Türk Tarih Kurumu
İÜEF	: İstanbul Üniversitesi Edebiyat Fakültesi



TABLÖLAR

Tablo 1: Üsküb nahiyesi dahilinde kaydedilen karye, mezra'a ve çiftlikler	30
Tablo 2: Kalkandelen nahiyesi dahilinde kaydedilen karye, mezra'a ve çiftlikler ...	39
Tablo 3: Kırçova nahiyesi dahilinde kaydedilen karye, mezra'a ve çiftlikler	45
Tablo 4: Manastır nahiyesi dahilinde kaydedilen karye ve mezra'alar	52
Tablo 5: Pirlepe nahiyesi dahilinde kaydedilen karye ve mezra'alar	57
Tablo 6: Köprülü nahiyesi dahilinde kaydedilen karye ve mezra'alar	62
Tablo 7: Paşa Sancağı'na Tabi Nahiyelerin Karye, mezra'a ve çiftlik sayıları	70
Tablo 8: Üsküb, Kalkandelen, Kırçova, Manastır, Pirlepe ve Köprülü nahiyelerinin gelir kaynakları	76
Tablo 9: Zeametlerin nahiyelere adet ve gelir olarak dağılımı	81
Tablo 10: Has, zeamet ve tımarların adet ve gelir olarak nahiyelere dağılımı ve genel yekunlar	92

ŞEKİLLER

Şekil 1- Paşa sancağına tabi nahiyelerin karye sayıları	69
Şekil 2- Paşa sancağına tabi karyelerin şehir (nefs) gelirleri	73
Şekil 3- Paşa sancağına tabi karyelerin toplam gelirleri	74
Şekil 4- Padişah haslarının gelirlerinin nahiyelere dağılımı	79
Şekil 5- Vüzera haslarının nahiyelere dağılımı	80
Şekil 6- Zeamet gelirlerinin nahiyelere dağılımı	82
Şekil 7- Nahiyelere göre tımar sayılarının dağılımı	89
Şekil 8- Tımar gelirlerinin nahiyelere göre dağılımı	89



ÖZET

Türk ve Dünya tarihinin altı asırlık bölümünü teşkil eden ve bu süre içerisinde meydana getirdiği medeniyet ile bir çok yerli ve yabancı araştırmacının dikkatini çeken Osmanlı Devleti'nin, geçmişteki araştırmalar neticesinde ortaya konan ahvaliyle alakalı eksik noktaların kapatılmasının en etkili yolu; birinci el kaynaklara dayalı değerlendirmelerdir. Ayrıca siyasi ve askeri manada büyük oranda ortaya konmuş olan Osmanlı Devlet yapısının, sosyo-ekonomik manada da aynı oranda tahlil edilmesi, yine arşivlerde mevcut bulunan vesikalar ile gerçekleştirilebilir.

Tapu tahrir defterlerinin orijinalleri Ankara Tapu Kadastro Genel Müdürlüğü Arşivi'nde muhafaza edildiğinden ve kullanıma açık olmadığından, elimizdeki defter nüshası, İstanbul Başbakanlık Osmanlı Arşivi'nde bulunan orijinal defter nüshalarından sağlamıştır.

Bu araştırma neticesinde, bölgenin, Osmanlı öncesi ve Osmanlı dönemi Türk topluluklarının iskan durumunun ortaya konması amaçlanmış, bunun yanında sayısal veriler de bir sistem dahilinde verilerek Osmanlı ekonomik uygulamalarına örneklendirme yapılmaya gayret edilmiştir. Defterin son kısmında verilen defter transkripsiyonu ve belge örnekleri, bundan sonraki araştırmalara veri sunma gayesindedir.

SUMMARY

“Paşa Sancağı” İm “Tapu Tahrir Defter” Of No 217

KEYWORD: Üsküb, Kalkandelen, Kırçova, Manastır, Pirlepe, Köprülü,

In this study, tapu tahrir defter of no 217 is examined and tried to reveal the conditions of the subdistricts of Üsküb, Kalkandelen (Tetova), Manastır (Bitola), Pirlepe and Köprülü (Veles) within the present Macedonia in the middle of the XVIth century. The *defter* which source of and outlet of our research is in the Prime-Ministry Ottoman Archives and its call number is 981 and its identification number 217 which entitled “the synopsis defter of timars belongs to *mustahfizs* in Üsküb, Kalkandelen, Kırçova, Manastır, Pirlepe, Köprülü which bound to Paşa *sancağı*.” The date of defter is registered as Hegira 949 / 1549 A.D.

Indeed, it is registered that Paşa sancağı had 34 provinces in 1526. Our defter is composed only of six of them. The existence of the provinces, which we study on, at present added much more importance of our research.

Our research, which is an important source for the structure of the Pre-Ottoman and also Ottoman period, has the quality of example to the later works.

In addition to this, our study is important in terms of putting forth the application of timar system for consideration in the region; the assessment of timar system and how look the Ottoman administration to the region. Moreover, the registration of place names in the table provides the source to toponomic evaluations.

GİRİŞ

Osmanlı Devleti'nin Anadolu'da kurulmuş fakat Avrupa'da gelişmiş bir devlet olduğu araştırmacıların genelinin birleştiği bir görüştür. Bu manada Avrupa, Osmanlı idari yapısında önemli bir yer tutmaktadır. Fakat bugüne kadar gerek bölgedeki siyasi hareketlilik gerekse de yerel özelliklerin tam olarak bilinmemesi, Balkan coğrafyası olarak adlandırılan bölgenin tam manası ile değerlendirilememesine sebep olmuştur. Aslında Balkanların Anadolu Türklerinden çok daha önce, kuzeyden gelen Avar, Kuman (Kıpçak) ve Peçenek Türkleri tarafından iskana tabi tutulduğu göz önüne alındığında, bu bölge ile alakalı gerçekleştirilecek olan toponomik bir değerlendirmenin önemi daha fazla hissedilmektedir. Bu toponomik değerlendirmenin yanında, Osmanlı tımar sisteminin en karakteristik özelliklerini taşıyan bölge idari düzeninin ortaya konması ve gelir kaynaklarının bir sistem dahilinde incelemeye tabi tutulması hem Osmanlı öncesi Balkan Türklüğü'nün izlerinin gün ışığına çıkmasını, hem de Osmanlı yönetiminde bölgede uygulanan iktisadi programın tam manası ile tahlil edilebilmesini sağlayacaktır.

Araştırmamıza kaynak olarak seçtiğimiz defter, klasik bir "icmal defteri" olarak veri çeşitliliği içermiyor gibi gözükse de; nahiye ve karye isimlerinin okunmasıyla araştırma farklı bir boyut kazanmıştır. Çünkü icmal defterleri genel manada nahiye, karye ve az dahi bulunsa mezraa isimleri, buraların gelirleri ve bu gelirlerden has, zeamet ve tımar sahiplerine düşen payları içermektedir. Fakat yaptığımız değerlendirmeler göstermiştir ki, defterdeki bazı yer isimleri Osmanlı öncesinde, kuzeyden gelerek bu coğrafyaya yerleşmiş olan Türklere dair izler taşımaktadır.

Bu noktalardan hareketle araştırmamızı üç bölüm dahilinde ele almayı uygun gördük. Bu tip bir değerlendirme hem teknik hem de içerik manasında kolaylık ve kullanılabilirlik sağlamaktadır. Araştırmamızın birinci bölümü bölgenin büyük oranda Osmanlı eline geçiş süreci ve mevzuumuz olan nahiyelerin Osmanlı öncesi durumunu içermektedir. Bu kronolojik bilgilendirme, Paşa sancağı ve neticesinde Balkanların Osmanlı devletinin eline geçiş sürecinde geçirdiği değişimlerin görülmesini ve bölgenin Osmanlı için neden bir cazibe merkezi olduğunun bilinmesini sağlayacaktır. Zira

siyasi ve stratejik menfaatler doğrultusunda bölgenin doğal kaynaklarını belirterek bunu kolaylaştırmaya çalıştık. Bunların yanında bölgenin bugünkü yapısına kavuşana kadar hangi topluluklar tarafından işgal edildiğinin bilinmesi topografik değerlendirmede bazı kolaylıklar sağlamaktadır.

İkinci bölüm defterimizde kayıtlı olan tüm idari ünitelerin nahiyelere göre tasnif edilerek bilhassa toponomik olarak değerlendirilmesine ayrılmıştır. İdari taksimat olarak adlandırdığımız bu bölümde, hem konumuz olan nahiyelerin idari ünitelerini ayırmak hem de bu ünitelerin isimlerinden yola çıkarak bölgenin Osmanlı'dan çok daha önce, özellikle kuzeyde gelen Türkler tarafından iskan edildiğini ispat etmeye çalıştık. Yer isimlerinin okunmasında bir takım hataların olabileceğini belirtmekte fayda vardır. Çünkü defterimizde kaydedilen, özellikle karyelerin isimlerinin, büyük oranda yerel (Slavca) özellikler arz etmesi ve bu isimlerin daha evvel ciddi bir çalışmaya tabi tutulmaması okuduğumuz isimleri karşılaştırmaya tabi tutmamıza engel teşkil etmiştir. Ancak özellikle Makedon dilini bilmemiz genel anlamda bu hataları azaltmamızı yardım etmiştir. Husûsen yer isimlerini vurgulamakta kullanılan aşağı, yukarı, büyük ve küçük gibi kullanımların yerel karşılıklarını olduğu gibi yazmakla beraber bunların ne manaya geldiklerini değerlendirmeler sırasında belirtmeye de gayret ettik. Meselenin daha iyi anlaşılabilmesi ve özellikle nicel bir değerlendirmenin yapılabilmesi için zaman zaman tablo ve grafiklere başvurduk.

Üçüncü bölüm idari taksimat bölümünde belirttiğimiz ünitelerin gelirlerinin hem nahije bazında hem bu gelirlerin tımar sistemi dahilinde dağıtımına ayrılmıştır. Bu manada, bölüm kendi içerisinde iki ana kısma ayrılmıştır. Birinci kısımda tımar sistemi bir kenara bırakılarak nahiyelerin gelirleri karye, mezraa ve çiftlik olarak değerlendirmeye tabi tutulmuştur. Burada yine grafik ve tablolar kullanılarak bir çok sayısal veri içeren konu anlaşılır kılınmaya gayret edilmiştir.

İkinci kısımda yukarıda belirttiğimiz gelirlerin has, zeamet ve tımar olarak dağıtımını incelenmiş ve yine burada da haslar türlerine göre ayrılarak nahiyelere dağılımı belirtilmiştir. Akabinde zeamet ve tımarlarda belirtilerek en nihayetinde bir önceki

bölümde olduğu gibi genel bir sonuç ve değerlendirme yapılarak mesele hazırladığımız bir icmal tablo ile açığa kavuşturulmaya gayret edilmiştir.

Bu araştırmada genel manada iki konu ön planda tutulmuştur. Öncelikle sınırlarını araştırma içerisinde belirttiğimiz Balkan coğrafyasının, bazı teknik eksikliklerden dolayı geri planda kalmış olan idari, iktisadi ve toponomik değerlendirilmesine katkı sağlamaya çalıştık. Değerlendirmemizde belirttiğimiz gibi bahsi geçen bölge Anadolu Türklerinden çok daha önce Karadeniz'in kuzeyinden gelen Türk boyları tarafından yoğun bir şekilde iskana tabi tutulmuştur. Ayrıca Osmanlı Devleti'nin bölgeye tam manası ile yerleşmesinden evvel, Selçuklu idaresinin son dönemlerinde Anadolu'da hüküm süren beyliklerden bir kısmı da (Karesioğulları, Aydınoğulları, Saruhanoğulları v.d.) yine bölgeyi her fırsatta ziyaret etmişlerdir. Tüm bu etkileşimler neticesinde, bölgenin kültüründe (sanat eserleri, mimari, günlük hayat, dil v.b.) bir takım izlerin kalmış olması gayet tabiidir. Ancak bu mesele farklı bir antropolojik, toponomik ve onomastik değerlendirme gerektirdiğinden biz sadece defterimizdeki veriler ışığında bir takım sonuçlara varmaya çalıştık. Bunun dışında tımar sisteminin Rumeli'de uygulanış şekli, tımarların meslek gruplarına göre nasıl tevcih edildiği ve nahiyelerin gelirleri söz konusu olduğunda birbirlerine göre konumlarını ortaya koymakta amaçlarımız arasında yer almaktadır.

Tahrir defteri merkezli olarak gerçekleştirdiğimiz araştırmamızın en önemli gayelerinden biri de, artık Türkiye'de bir gelenek haline getirilmeye gayret edilen birinci el kaynaklara dayanarak şehir tarihçiliği ve iktisat tarihine ham veri sunma çalışmalarına hazır kaynak sunmaktır. Bu doğrultuda araştırmamızın son kısmına defterimizin transkripsiyonunu koymaya ve bunu yaparken defterdeki yapıyı muhafaza etmeye çalıştık.

Ekler kısmında kendi hazırladığımız ayrıntısız haritalar ile mevzuumuz olan nahiyelerin Makedonya sınırları içerisindeki konumlarını ortaya koymaya çalışarak daha net bir değerlendirme yapılmasını sağlamaya çalıştık. Ayrıca defterimiz içinden

seçilen bazı örnek varaklarında fotokopilerini bu çalışmada vererek kaynağımız konusunda fikir sahibi olunmasına yardımcı olduk.

Son olarak kaynağımızı teşkil eden defterimizin kısa bir tanıtımını yapmakta fayda görüyoruz.

217. Nolu Tapu Tahrir Defteri

Araştırmamızın kaynağını ve çıkış noktasını oluşturan defter, Başbakanlık Osmanlı Arşivi'nde (BOA), 981 Nolu "*Tapu Tahrir Defterleri Fihristi*"nde, "*Paşa Sancağı'na tabi Üsküb Kalkandelen, Kırçova, Manastır, Pirlepe, Köprülü nahiyelerinde bulunan ve Üsküb, Kırçova, Pirlepe kal'aları mustahfizlarına aid tımarların icmal defteri*" tanıtımı ve 217 sıra numarası ile kaydedilmiştir. Defterin tarihi H. 949 (1542) olarak belirtilmiştir. Budin'in 25 Ağustos 1541'de teslim alınarak buranın yeni bir idari taksimata tabi tutulduğunu göz önünde tutarsak [Miroğlu,1993: 373] defterimizin bu tarihte hazırlanması ile bir irtibatı olduğu düşünülebilir. Zira bu tarihten sonra Budin eyalete dönüştürülmüş ve sancaklara ayrılarak buralara yeni sancak beyleri atanmıştır.

Defterimiz icmal bir defterdir. İcmal defterlerin önemi, hazırlandığı yıllarda Osmanlı devletinin ana çekirdeğini oluşturan ve tımar sisteminin uygulandığı Anadolu ve Rumeli'nin genel bir tablosunu vermesinde yatmaktadır. Bu defterlerde bir sancak ve kazadaki dirlikler, padişah hasları, beylerbeyi hasları, sancakbeyi hasları, kale merdi tımarları, tımar ve zeametler, evkaf ve emlak şeklinde toplu olarak yazılmakta ve her bir kategoride yer alan yerleşim birimlerinin nüfusu *hane*, *mücerred* vs. şeklinde toplam rakam olarak verilerek ve yine toplam vergi geliri de yazılmakta idi. Bir kazanın yazımı bittikten sonra orada bulunan toplam kasaba, cami, köy, mezraa, zaviye vs. sayısı ile muaf kişiler ve vergiye tabi nüfus özet olarak verilmektedir. Bu işlem sancak ve eyalet düzeyleri içinde yapılır ve dolayısıyla global veriler kolayca görülebilmektedir. Ancak bu tür defterlerdeki verilerin kaydı sırasında bazı yanlışlıklar yapılabilirdi. Dolayısıyla, genel tablolar çizmek açısından çok elverişli olan bu "muhasebe icmalleri"nin gerek neşrinde, gerekse kullanımında, ait buldukları yörelerin varsa mufassal defterleriyle karşılaştırılması zaruridir [Öz, 2000: 20]. Bu hususlar hatırdta tutulmak kaydıyla, bu defterler sayesinde Osmanlı

İmparatorluğu'nun nüfus potansiyeli; timar sistemi içindeki vergi gelirleri tahminleri; köy, mezraa vb. sayısı ve dağılımı; gelirlerin çeşitli kategoriler arasındaki dağılım oranları; kale, cami, zaviye, medrese, vb. kuruluşların sayıları gibi çok değişik hususları sayısal olarak tahlil etmek mümkündür.

Yukarıda genel hatları ile hazırlanış amaçlarını saydığımız icmal defterleri ihtiva ettiği hususiyetler çerçevesinde Evkaf, Tımar, Askeriye gibi tasniflere tabi tutulmaktadır [Başbakanlık Osmanlı Arşivi Rehberi, 2000: 90]. Elimizdeki defter bir tımar defteridir. Giriş kısmında Arapça bir mukaddime bölümü yer almaktadır. Bu giriş kısmından hemen sonra Üsküb nahiyesinin has sahipleri, zaimleri, tımar sahipleri ve kale merdi tımarları zikredilmektedir. Son olarak kale merdi tımarları verildikten sonra bu işlem aynı düzen dahilinde *Nahiye-i Kalkandelen*, *Nahiye-i Kırçova*, *Nahiye-i Manastır*, *Nahiye-i Pirlepe* ve *Nahiye-i Köprülü* içinde uygulanmıştır. Mustahfiz tımarları sadece Üsküb, Kırçova ve Pirlepe nahiyeleri için kaydedilmiştir.

Has, zeamet ve tımar sahipleri ve gelirleri kaydedilirken "*Hasha-i ---*", "*Zeamet-i ---*", "*Tımar-ı ----*" terkipleri kullanılmış; tımar sahibi kaydedildikten sonra sırası ile gelirinin tamamına yada bir kısmına sahip olduğu karyeler sıralanmıştır. Bu sıralama bittikten sonra "*yekûn*" belirtilerek kayıt tamamlanmış ve bir sonraki tımar sahibine geçilmiştir.

Şekli manada defterimize baktığımızda; toplam 156 varaktan oluşmaktadır. Adet olduğu üzere bir nahiyede diğerine geçilirken boş varaklar bırakılmıştır [İnalçık,1987: XII]. Bu manada beş adet boş bırakılan varak bulunmaktadır. Bunun dışında arşivde muhafaza edilmek üzere orijinalinden kopyalanma işleminde 57. varak'ın son kısmı büyük ihtimalle atlanmış, daha sonra bir sonraki sayfaya "*57/1*" ile ifadesi eklenmiştir. Bu durum defterin varak sayısını bir sayfa arttırmıştır.

Defterin transkripsiyonu sırasında silik olan yerler belirtilmiştir. Bunun yanında okunamayan yerler (----) şeklinde gösterilmiştir.

Bazı varaklar üzerinde tarih belirtilerek derkenarlar düşülmüştür. Bunlar 31., 71., 111., 137. ve 140. varaklarda olmak üzere sekiz tanedir.

Son olarak, değerlendirme sırasında, defter transkripsiyonuna yaptığımız atıfları MT (Metin Transkripsiyonu) kısaltması ile dipnot şeklinde gösterdik [MT:]. Ardarda gelen atıflarda, her birine ayrı bir dipnot vermektense, akışı bozmamak için cümlenin sonunda [MT: 1, 2, 3, ...v.b.] şeklinde sayfa numaralarını belirttik. En önemlisi transkripsiyona yapılan atıflarda çalışmamızın sayfa numaralarını değil defterimizin varak numaralarını baz aldık.



1.PAŐA SANCAĐININ SİYASİ TARİHİ

Kuruluş sürecini tamamladığı yer itibari ile bir Anadolu BeyliĐi olmasına rağmen “Devlet” statüsüne geeme aşamasında büyük oranda Avrupa’da gelişen Osmanlı Devleti için, Rumeli ve dolayısı ile Balkanlar büyük öneme haizdir.

Osmanlı Devleti’nin kurulduĐu kabul edilen XIV. yüzyılın hemen başlarında, 1321’de Mudanya’yı ele geçirerek [Uzunçarşılı, 1982: 155] Marmara sahiline oradan da Rumeli’ye yani Avrupa’ya ayak basması ve bu fetih hadisesi neticesinde bazı araştırmacılara göre çapul gayesi ile [Hammer, 1985:124] bazı araştırmacılara göre ise sistematik bir fütühat hareketi öncesi keşif faaliyeti gayesi ile [Uzunçarşılı, 1982: 155] Rumeli’de yaklaşık olarak on sekiz ay kadar kalması, ileriki yıllar ve hatta yüzyıllar için çok ciddi bir fetih hareketinin sinyallerini veriyordu.

Osmanlı Devleti’nden çok daha önceki tarihlerde özellikle Orta Asya’dan kuzey Karadeniz yoluyla Avrupa’ya geçen ve bu geçiş neticesinde sadece Türk tarihine değil Dünya tarihine yeni bir şekil kazandıran; bir çok Avrupa kavminin yerini değiştirerek bugünkü Avrupa Devletlerinin oluşumuna direkt yada dolaylı olarak katkıda bulunan; bunun yanında özellikle Balkan coğrafyasında yeni toplulukların ortaya çıkmasına sebebiyet veren Attila yönetimindeki Hun topluluĐu vasıtasıyla; Avrupa, çok ciddi bir Türk nüfusu ile karşı karşıya kalmıştır.

Tarihler Balkanların en eski sakinlerinin Avusturya’da bulunan Hallstatt kültürüne baĐlı İlliryalılar olduğunu belirtmektedir [Karpat, DİA: 28]. II. Filip’in kurup oĐlu Büyük İskender’in genişlettiĐi Makedonya İmparatorluĐu da yine Balkanların büyük bir kısmını sınırları dahiline almıştı. M.Ö. III.-II. yüzyıllarda, Romalılar, buralara hakim olmuştur. Türklerin buralara gelişi ise M.S. 380’li yıllara rastlamaktadır. Batı Hunları olarak adlandırılan bu Türk topluluĐunun Macaristan ve Kuzey Balkanlara hakim olduĐu bilinmektedir. Slavlar ise V. ve VI. yüzyıllarda kuzeyden gelerek bugünkü Yunanistan’ın kuzey kısımları da dahil olmak üzere tüm Balkanlara hakim olmuşlardır. VII. yüzyılda Türk kökenli Bulgar kabileleri de hükümdarları Asparuh

zamanında Batı Karadeniz ile Tuna nehri arasında kalan bölgeye hakim olarak Slavları boyundurukları altına almışlardır [a.g.e.: 29]. Bulgarlardan sonra XI. ve XII. yüzyıllarda Peçenek, Kuman (Kıpçak) ve Uz Türkleri Balkanlara göç ederek buralara yerleşmişlerdir. Özellikle XI. yüzyılda meydana gelen akınlarda Dobruca-Deliorman hattı üzerinden Makedonya'ya kadar olan bölge büyük ölçüde etkilenmiştir. Bu faaliyet sahasında bulunan Türk topluluklarından özellikle Kumanlar, zaman zaman Bizans ile ittifaka dahi girmekten geri durmamıştır. Ancak Bizans Devleti bu topluluklara karşı kurnaz bir politika izleyerek parçala-yönet siyaseti ile onları güçsüz duruma düşürmüştür. Kendisine sığınan Türk topluluklarını farklı bölgelerde iskan ederek hem onları birbirinden koparmış hem de kendisine yeni hakimiyet sahaları kazandırmıştır. Bu tip bir yerleşmenin IX. yüzyıl sonlarında 14.000 kişilik bir toplulukla Vardar ve Struma arasında gerçekleştirildiği kaydedilmiştir [Karatay, 2002: 19]. Yine Peçeneklere yenilerek Bizans'a sığınan Oğuzların yukarı Vardar vadisine yerleştirildiği ve bu Oğuz topluluğundan 15.000 kişilik bir bölümünün Bizans saflarında Malazgirt savaşına katıldığı ancak savaş esnasında Selçuklu saflarına geçtikleri bilinmektedir [Sümer, 1992: 93]. Bir diğer önemli iskan hadisesi de Ioannes Vatatzas zamanında (1222-1254) Kumanların kuzey Üsküp'e yerleştirilmeleridir [Ostrogorsky, 1995: 77]. Defterimizde de kaydedilmiş olan ve bugünde Makedonya'nın en mühim şehirlerinden birisi olan *Kumanova* (Kumanava) ve *Kumanıçe* karyeleri bu iskanın izlerini taşımaktadır. Bu bilgiler ışığında Osmanlı öncesinde Balkanlarda mevcut bulunan Türk toplulukları iddia edildiği gibi Hıristiyanlaşarak varlıklarını kaybetmemişler; özellikle Osmanlıların buralara gelmesi ile yeniden öz benliklerine dönmüşlerdir.

Görüldüğü üzere Osmanlı öncesinde de Balkanlar yoğun bir Türk iskanı ile karşı karşıya kalmıştır. Ancak mevzuumuzun içeriği itibari ile; bilhassa Osmanlı Devleti'nin Anadolu Selçuklu Devleti akabinde Anadolu'da etkisini hissettiren bir çok beylik içerisinde, takdire şayan bir şekilde inkişaf ve intişar etmesinde amil olan Balkanlar'a yada bir diğer ifade ile Rumeli'ye geçişinde ve burada uyguladığı ciddi fetih ve iskan politikası sayesinde coğrafi bakımdan bir Anadolu devleti olmaktan çok Avrupalı bir devlet hüviyetine bürünmesinde, şüphesiz en büyük pay sahibi olan; öncelikle Süleyman Bey komutasındaki Osmanlı birlikleri ve daha sonrasında

yukarıda sözü edilen sistematik fetih hareketi ve iskan politikası neticesinde Avrupa'ya gerek gönüllü olarak [İnbaşı, 2002a: 157; Arslan, 2002:118] gerekse devletin zorunlu kılması [Barkan, 1953: 58] ile geçen Türkler, asıl inceleme konumuzu oluşturmaktadır.

Kaynaklar Osmanlı Devleti'nin Rumeli'ye ilk kez 1321'de Mudanya'yı alması neticesinde geçtiğini belirtmektedir [İnbaşı, 2002b: 27]. Bu geçiş Bizans'a baskı yapma gayesini taşımakla beraber; Osmanlı Devleti bu tarihten itibaren direkt olarak Bizans ile mücadeleye girmektense bu sırada Balkanlar'ın genel ahvali olan siyasi karmaşadan faydalanma yoluna gidecektir. Bu manada Osmanlı Devleti'nin 14.yüzyılın hemen başlarında mühim bir güç olarak ortaya çıkışını kolaylaştıran hadiselerin, bu devirden çok daha önceki dönemlerde vuku bulan olayların bir neticesi olarak algılanmasında fayda vardır.

1204 yılında IV. Haçlı Seferi'nin asıl güzergahı olan Kudüs'e değil de İstanbul'a gerçekleşmesi ve akabinde burada bir Latin hakimiyetinin kurulması, Bizans'ın, 1453 yılında gerçekleşen büyük fethine kadar, içerisinde bulunacağı siyasi kargaşa ve taht kavgalarının tetikleyicisi hükmüne geçecektir [İnbaşı, 2002a: 154]. İstanbul'un Latin hakimiyetine geçmesi ile Mora'da ki tüm topraklar Latinler arasında pay edilmişti.VIII. Paleologos 1261'de İstanbul ve Bizans'ı tekrar ele geçirincede kadar¹ Trakya, Makedonya ve Teselya'da bulunan Latin prenslikleri hakimiyetlerini sürdürdüler. Ancak 14.yüzyılda vuku bulan hadiseler neticesinde Kuzey Balkanlar, Arnavutluk ve Mora'nın bir kısmında küçük prenslikler ortaya çıktı. Bu prensliklerden en önemlisi şüphesiz ki sadece Sırbistan'ı değil, Makedonya'nın büyük bir kısmını, Trakya, Arnavutluk ve Epir'e kadar bir çok yeri hakimiyeti altına alan Stephan Duşan idi. Ancak ölümünden sonra Sırp İmparatorluğu'nun oğulları arasında (Vukaşin ve Uglyeşa) arasında bölünmesiyle Bulgaristan İle Tuna bölgesinde meydana gelen taht

¹ İstanbul'u tekrar kurtaran Mihail Paleolog'un 1264'te Sultan II.Keykavus'u Dobruca'da bir kaleye sürmesi sultana bağlı bir çok Türk gurubunun buraya –rivayetlere göre sarı Saltuk önderliğinde- akın etmesine sebebiyet verdi. Bu manada Osmanlı Öncesinde Trakya'da bir Türk yerleşiminin mevcudiyeti bu şekilde gerçekleşmiş oluyordu. Ayrıntı için bkz. Osman Turan, Keykavus II maddesi, İ.A., VI.

kavgaları burası için de söz konusu olmuştur. Zaten Osmanlı Devleti'nin ciddi anlamda Rumeli'de yer edinmesinde bu taht mücadelelerinin payı büyük olmuştur.

Buraya kadar ki kısım içerisinde ortaya çıkan duruma bakıldığında; Osmanlı Devleti'nin beylikten devlete geçişi noktasında çok önemli bir yer tutan Balkan hakimiyeti için tüm şartların bir şekilde Osmanlı Devleti'nin lehine işlediği izlenimi göze çarpmaktadır. Ancak çalışmanın ilerleyen safhalarında, aslında Osmanlı Devleti'nin, Anadolu, Balkanlar ve Bizans'ta meydana gelen hadiseleri kendi gayesi için nasıl bir basamak hükmüne geçirdiği daha iyi anlaşılacaktır.

Daha önce de belirttiğimiz gibi Osmanlı Devleti 1321'de Mudanya'yı alarak ilk kez Rumeli toprakları ile tanışmış ve Trakya'da yaklaşık olarak on sekiz ay kadar kalarak buraları tanıma imkanı bulmuştu. Hammer'e göre bu on sekiz ay içerisinde Türk birlikleri öyle şiddetli bir çapul faaliyetinde bulunmuşlardır ki; imparator hükümdarlık alametleri olan altın ve mücevherlerini satmak mecburiyetinde kalmıştır [Hammer, 1985: 124].

1321'deki Trakya çıkarmasından sonra Osmanlı birlikleri ile Bizans arasındaki ilk münasebetler Orhan Bey zamanında gerçekleşmiştir. Her iki devlet arasındaki ilişkiler menfaatleri neticesinde bazen dostane bazen ise hasmane bir şekilde gerçekleşmekte idi. Özellikle 1321'deki ilk geçiş sırasında Osmanlı birliklerin savaşı kimliklerinin Bizans tarafından öğrenilmesi, Bizans'ı hem telaşa düşürmüş hem de taht mücadeleleri sırasında bu birliklerden faydalanma fikrini uyandırmıştı. Bu manada ilk hadise II.Andronikos ile torunu Genç Andronikos arasındaki taht mücadelesi sırasında vuku bulmuştur [Baştav, 1989: 24]. II. Andronikos torununa karşı kullanmak amacı ile Orhan Bey'den yardım talep etmiş ancak bu talebe karşılık gelen Türk birlikleri 1327'de Çorlu ve Silivri'de mağlup olarak Konstantiniyye'ye kaçmışlardır. Ancak Türklerden zaten çekinen İmparator onları Anadolu'ya göndermiştir.

Karesi Beyliği'nin 1345'de ilhakına kadar Rumeli'ye sadece Osmanlı beyliğine mensup Türkler değil sahip olduğu coğrafi konum itibari ile o dönem için iyi sayılabilecek denizcilik bilgisine sahip Karesi beyliği Türkleri de geçmiştir. 1331'de

Karesi Beyliđi'ne ait yetmiş geminin Kersunes sahillerinden Rumeli'ye geçerek Karaferye (Bruya yada Ferecik) ve Oriheva (Trayanapolis)'te çapul faaliyetlerinde bulunduđu ve bu hadisenin duyulması üzerine derhal Dimetoka'dan buraya gelen İmparatorun, bu Türklerin ancak küçük bir kısmını etkisiz hale getirebildiđi kaydedilmiştir [Hammer, 1985: 125].

Bu hadisenin hemen ertesi senesinde (1332) Orhan Bey ve Karesi beyliklerinin kuvvetlerinden müteşekkil bir süvari birliđinin Trakya'da iki kola ayrılarak Kuzey ve Güney yönlü bir faaliyet sahasında menfi hareketlerde bulunduđu haberi İmparatora iletilmiş ancak İmparator sadece Kuzey koluna yetişebildiđi için bugünkü Tekirdađı şehrini tehdit eden diđer kol, gemilerine ricat ederek Bizans birliklerinden kurtulmuşlardır [a.g.e, 125].

1331 ve 1332 yıllarında üst üste gerçekleşen Türk akınları Bizans'ı o kadar büyük bir hasara uğratmıştır ki; İmparator Andronikos Anadolu'daki bu güçlü düşmanlarından en azından birisi ile uyuşma geređini hissetmiş ve Saruhan ile Aydınolu Beyliklerine dostluk çağrısında bulunmuştur. Ancak bu sırada İzmit'teki şiddetli muhasaraya yardım maksadı ile deniz yoluyla Asya sahillerine gönderdiđi birlikler, kıyıya ulaşmadan Orhan Bey'den gelen “*savaş yada barış*” teklifi İmparatora ulaşması ile gerek kafa yapısı olarak ve gerekse de teçhizat manasında büyük bir savaşa hazır olmasına rağmen, İmparator, barış yapmaktan çekinmediđini Osmanlı sultanına iletmıştır. Böylece her iki tarafın elçileri barış şartlarını belirleyerek 1333 yılında Osmanlı Devleti ile Bizans arasında ilk muahede gerçekleşmiştir [a.g.e.,126]. Buna göre Orhan Bey gelecekte Bizans için sadık bir dost olacađını bildirerek, Asya'da bulunan Bizans topraklarına dokunmayacađını taahhüt etmiştir. Aynı zamanda diplomatik ilişkilerde özellikle dođu kültüründe çok önemli bir alamet olan hediye verme usulü de en çarpıcı örnekleri ile gerçekleşmiştir.

Bu tarihten sonra sırası ile 1334 ve 1335 yıllarında Türk akınları Trakya'da kendini hissettirmiştir. Özellikle Aydın ođlu Umur Bey'in 1335'deki yetmiş beş gemilik çıkartması İmparator tarafından zorlukla önlenebilmiştir [Baykara, 1990: 53].

1345 yılındaki Karesi Beyliği'nin ilhakına kadar hem Aydın oğullarının hem de Saruhan oğullarının İmparatorluk sınırlarına tazyikî devam etmiştir. Aslında tüm bu hareketler bir anlamda ileriki yıllarda Anadolu birliğinin bir şekilde sağlandığı takdirde, düzenli ve sistematik fetih anlayışı ile başta Bizans (Konstantiniyye - İstanbul-) olmak üzere tüm Avrupa topraklarında ciddi bir Türk dalgasının etkisinin sinyallerini veriyordu.

1341'de Genç Andronikos III.'un ani ölümüyle; vasiyeti üzerine Fransız karısı Anna dö Savua'dan olan küçük oğlu Yuannis'in vesayeti Gran Domestik Kantakuzenos'a verildi [Uzunçarşılı, 1982: 155]. Bu vesayet neticesinde Kantakuzenos, imparatorluğu İstanbul ve Edirne'de kabul göremediğinden Dimetoka'ya giderek 26 Ekim 1341'de imparatorluk tacını giydi [a.g.e., 155]. Bu arada Kantakuzenos'un rakipleri Bulgar kralından yardım talep etmişlerse de Kral Aleksandır yardım için geldiği yerlerde yağma yaptığı gibi Kantakuzenos ile anlaşarak kendisine güvenenleri hayal kırıklığına uğratmıştı. Ancak baskıların tüm hızı ile devam etmesi üzerine Kantakuzenos önce Sırp kralından, daha sonra bundan cevap alamaması üzerine Umur Bey'den yardım talep etmiştir. Umur Bey ilk etapta otuz iki gemi ve yirmi dokuz bin kişi ile geldiği Dimetoka'dan Bulgarları kovarak Kantakuzenos'u biraz olsun rahatlatmışsa da, 1344'de İzmir'in Latinler tarafından ele geçirilerek Umur Bey'in donanmasının yakılması ile Kantakuzenos büyük bir telaşa düşmüştü. 1345'de Umur Bey, Karesioğulları ile birlikte İmparatora yardım etmeye çalışmışsa da donanması yakılmış olduğundan; bunu başaramamış ve ona Orhan Bey'den yardım almasını tavsiye etmiştir. Umur Bey'in son olarak bir zamanlar Kantakuzenos taraftarı olan çete reisi Momiçilo'yu yenmesinden sonra [Hammer, 1985: 132] İmparator artık Orhan Bey'in yardımına başvurmuştur. Ve hem bu yardımı sağlamak için hem ileriye dönük olarak sağlam bir müttefik kazanmak için 1346'da kızı Teodora'yı Orhan Bey'e nikahlamıştır.

Burada Osmanlı İmparatorluğu'nun Rumeli'ye henüz tam manası ile geçmeden evvel Bizans ile olan ilişkilerine dönmek şartı ile, Rumeli'ye geçişte çok önemli bir mihenk taşı olan Karesi Beyliği'nin iltihakına bir vurgu yapmakta fayda vardır.

XIV. Yüzyıl başlarında Balıkesir çevresi ve Çanakkale taraflarında kurulan beylik kurucusuna nispet ile Karesi Beyliği olarak adlandırılmıştır. Karesi Bey Moğol tazyikinden kaçan Türkmenleri ve II. Keykavus'un Mihail Paleolog tarafından 1264'te Dobruca'ya sürgün edilmesi neticesinde Trakya'ya geçen [Turan, İA: 644] ve sultanın 1270'de kurtarılması neticesinde Ece Halil kumandasında geri dönen Sarı Saltuk Türkmenlerini, kendi arazisine yerleştirmek sureti ile buralardaki Türk nüfusunu arttırmıştır. Karesi Bey'in ölümünden sonra (1328) kaçınılmaz olan kardeşler arası mücadele burada da baş göstermiştir. Karesi Bey'in üç oğlundan Demirhan Balıkesir'de, Yahşihan da Bergama'da hüküm sürmeye başlamıştır. Karesi Bey'in üçüncü oğlu Dursun Bey ise Orhan Bey'in yanına kaçmıştır.

Dursun Bey, bundan sonra memleketin bir kısmını Osmanlı Devletine terk etmek suretiyle Karesi Beyliği'nin başına geçmek için Orhan Bey'den yardım talep etmiştir. Bunun üzerine, 1345'te Dursun Bey, Orhan Bey nezaretinde Balıkesir önlerine gelmişse de Demirhan'ın Bergama'ya kaçtığını öğrenmiştir. Bu gelişmenin akabinde kardeşi ile anlaşmak amacıyla Bergama önlerine gelmiş ancak bu sırada kaleden atılan bir ok neticesinde vefat etmiştir. Orhan Bey bundan ziyadesi ile müteessir olmuş ve Balıkesir ile beyliğin bir kısmı ilhak edilmiştir. Bununla beraber Bergama kalesinde bulunan Demirhan'da kaleden çıkararak teslim olmuş ve affedilerek Bursa'ya gönderilmiştir [Uzunçarşılı, 1982: 180].

1344'de Umur Bey'in donanmasının İzmir'de yakılması, 1345'de Karesi Beyliği'nin ilhaki ve 1346'da İmparatorun kızının Orhan Bey'e verilmesi ile Bizans artık Osmanlı Devletinin isteklerini yerine getirmekle memur bir devlet hükmüne girecektir. Çünkü uzun zamandır imparatorun en büyük yardımcısı olan Umur Bey'in donanmasının Latinler tarafından yakılması; Onu, imparatora sağladığı desteği kesmek zorunda bırakmıştır. Halihazırda bundan yaklaşık dört sene sonra, Umur Bey, İzmir'de giriştiği bir mücadelede, şehit düşecektir. Aynı zamanda Karesi Beyliğinin ilhaki ile Edremit Körfezi ile Kapıdağ yarımadası arasındaki bölgenin Osmanlı Devleti'nin eline geçmesi Rumeli ile Osmanlı Devletini karşı karşıya getiriyordu. Tüm bunların yanında İmparatorun damadı olması hasebiyle Orhan Bey, Bizans'ın başı sıkıştığında başvurabileceği en önemli müttefik oluyordu.

Osmanlı Devleti gibi özellikle savaş sanatında mahir ve ciddi bir askeri güce sahip olan müttefiki yanına almak imparatoru sevindirmekle beraber hesaba katmadığı bazı noktalar ileride Bizans'ın sonunu hazırlayacaktır. Zira Osmanlı Devleti, imparatorun daha evvel beraber çalıştığı Saruhan ve Aydınoğlu Türkmenlerinden çok farklı özelliklere sahipti. En önemlisi hem Aydınoğulları hem de Saruhanoğulları ücretli askerler olup sadece ganimet ve para için faaliyet gösterirken Osmanlı Devleti ele geçirdiği topraklara yerleşme mülâhazası ile hareket ediyordu.

1347'de Sırp kralı tarafından tehdit edilen Kantakuzenos asıl müttefiki Umur Bey'in kendi derdi ile meşgul olması sebebiyle yine onun tavsiyesi ile Orhan Bey'den yardım talep etmiştir. Orhan bey bu fırsatı kaçırmak istememiş ve oğlu Süleyman Paşa komutasındaki 10.000 kişilik bir orduyu imparatora yardım amacıyla Trakya'ya göndermiştir [Witteck, 1971: 42]. Ancak Trakya'ya geçen Süleyman Paşa ve emrindekiler asıl görevlerini unutarak Bulgar sınırına kadar ilerlemişlerdir [Baştav, 1989: 44]. Hatta Süleyman Paşanın başarısını gören Stefan Duşan Orhan Bey'e ittifak teklif etmişse de Kantakuzenos buna engel olmuştur.

Açıkça görülüyor ki Kantakuzenos'un 3 Şubat 1347'de, muhasara altında tuttuğu İstanbul'a mukavemet görmeden girerek imparatorluğunu ilan edene kadarki süre içerisinde Osmanlı Devleti Trakya'da ciddi bir denge unsuru haline gelmiştir. Özellikle Umur Bey'in 1348'de şehit düşmesi ile birlikte Trakya'da ki tek ve en önemli Anadolu Devleti olmuştur. Osmanlı Devleti Bizans'ın içinde bulunduğu siyasi karmaşa ve Balkanlardaki çalkantıyı çok iyi bildiği için bu özelliğinden sonuna kadar faydalanmış ne Bizans'a ne de Duşan'a tam manası ile bir müttefik olmamıştır. Örneğin kayınpederi Kantakuzenos'a Sırp kralını Makedonya'dan çıkarması için yardım ederken seferin en can alıcı kısmından desteğini birden bire çekerek onu zor durumda bırakmış bu sebeple Ekim 1349'da Selanik'e giren İmparator burada tutunamamıştır.

Buraya kadarki vakıa göstermiştir ki; artık Balkanların siyasi çehresinde, Osmanlı Devleti, Bizans ve Sırp kralı Stefan Duşan'dan oluşan üç önemli birlik aktif rol

oynayacaktır. Bu üç devleti sürekli olarak karşı karşıya getiren en önemli mesele İstanbul hakimiyeti idi. Ancak aralarında küçük bir fark vardır: Bizans İstanbul'un savunmakla memur iken Duşan burayı ele geçirmek için her türlü yolu deneyecektir. İşte tam bu çekişmenin ortasında Bizans İmparatorunun damadı olması hasebiyle savunmanın, hakimiyet anlayışı nedeniyle ise Duşan'ın tarafında gibi gözükten Osmanlı Devleti bulunmakta idi. Aslında Osmanlı Devleti'nin de zihniyet olarak İstanbul'a hakim olmayı çok istediği aşikardır. Ancak şartların kendileri için tam olarak olgunlaşmadığını düşünmüş olacaktırlar ki bunu ciddi olarak dışa vurmamışlardır.

Duşan'ın İstanbul'u ele geçirme planları içerisinde deniz kuvveti olarak önemli bir rol oynayan Venedik'in Cenova ile bir savaşa tutuşması Sırp kralını Osmanlı devletine yaklaştırmıştır. Duşan ortaklaşa bir İstanbul seferi yapmayı kabul ettiği takdirde Orhan Bey'e kızını gelin olarak vermeyi vaat etmiştir. Orhan Bey bu teklifi makul bulmuş olacaktır ki Duşan'a müzakereler için bir heyet göndermiştir. Ancak bu ittifakın Bizans'ın sonu olacağını çok iyi bilen Kantakuzenos bu heyeti yolda yakalayarak anlaşmayı iptal etmiştir (1346). Bundan sonra Duşan ile Orhan Bey arasında her hangi bir münasebetin vuku bulmaması her ikisinin de aslında aynı dava peşinde olduğunun anlaşıldığı şeklinde yorumlanmıştır.

Stefan Duşan'ın Bizans'a karşı Osmanlı Devleti ile müttefik olma isteğinin altında aslında Orhan Bey'i kendisine rakip görmesi ve ondan çekinmesi yatıyordu. 1352'de Kantakuzenos ile V. İoannes arasındaki mücadelede Kantakuzenos'un çok ciddi bir para karşılığında Orhan Bey'den 20.000 kişilik bir kuvvet sağlaması ve buna karşılık olarak Trakya'da bir kale vaat etmesi Osmanlı Devleti'nin sadece Bizans'ın rakipleri için değil İstanbul içinde güçlü bir müttefik kabul edildiğini göstermişti. İmparatorun bu cansiperane yardım talebi Bizans'ın ömrünü ileride vuku bulacak olan fetret devri ile birlikte yaklaşık olarak 100 sene uzatmakla beraber Türklerin Balkanlardaki önlenemeyecek ilerleyişinin ilk basamağını da sağlamış olacaktır. Netice itibari ile Süleyman Paşa komutasındaki Türk birliği V. İoannes'e yardım için gelen Sırp birliğini Dimetoka'da dağıtarak tüm Trakya'yı Kantakuzenos'un emrine bırakıyorlardı (Eylül 1352) [a.g.e., 50]. Stefan Duşan bu yenilginin ardından kadim emelinden

vazgeçmiş gibi gözükmesine rağmen İstanbul'un Ortodoks ulemasının tavrına kızarak tekrardan bir İstanbul seferi yapmaya hazırlanmış ise de bu sefer hazırlığı sırasında 20 Aralık 1355'de ölmüştür [Uzunçarşılı, 1982: 197].

Bu zafer neticesinde Kantakuzenos karlı çıkmış gibi gözükse de bundan sonra artık Avrupa, Osmanlı devleti ile karşı karşıya kalacaktır. İmparator Orhan Bey'in yardımı karşılığında ona Çimpe yada Çimpi kalesini vermiştir [Baştav, 1999: 171]².

Süleyman Paşa Sırlara karşı elde ettiği muvaffakiyetten sonra geri dönüş yolunda Çimpe'ye bir miktar asker bırakarak³ burayı Rumeli'nin fethinde bir köprü başı kabul etti. Süleyman Paşa bundan sonra Gelibolu'da kendisine bir saray yaptırarak burayı da kendine karargah haline getirdi. Hammer Gelibolu'yu, Boğazın anahtarı ve Karadeniz ile Akdeniz ticaretinin ambarı olarak nitelendirir. Bu sırada Süleyman Paşanın yanında Lala Şahin Paşa, Karesi beylerinden Hacı İlbeyi, Evronos, Gazi Fazıl ve Yakub Ece gibi beyler de vardı [Uzunçarşılı, 1982: 157].

Osmanlı devleti artık Balkan topraklarında fiili fetihlere başlamıştı ve özellikle Stefan Duşan'ın ölümünden sonra karşısında duracak ciddi bir siyasi birlik kalmamıştı. Ancak Balkanlar'ın bu siyasi karmaşasından başka, Osmanlı Devleti'nin işin kolaylaştıran bir başka önemli hadisede, Avrupa'daki ilerleyişleri sırasında meydana gelen doğal afetler olmuştur. 1348'de ortaya çıkarak Bizans'ı oldukça zor duruma düşüren veba salgınından sonra [Baştav, 1989: 51] 1-2 Mart 1354'de meydana gelen şiddetli deprem Gelibolu surları dahil olmak üzere çevresindeki bir çok köy ve kasabayı tahrip etti. Bu şiddetli tabii afetten sonra bu köy ve kasabaların esas halkı

² Çimpe kalesi ile alakalı ayrıntılı bilgi için bkz. M.Münir Aktepe, "Osmanlılar'ın Rumeli'de İlk Fethettikleri Çimbi Kal'ası", İ.Ü. Edebiyat Fakültesi Tarih Dergisi (TD) 1-2, İstanbul (1949-1950) s. 283-285.

³Aşıkpaşazade gibi bazı Osmanlı tarihçileri Süleyman Paşa'nın Çimpe'nin karşısında Anadolu sahilinde bulunan Virancahisar'dan önce Rumeli sahiline adam gönderilerek burada ele geçirilen bir Rum vasıtası ile; sallar yardımıyla 40 ila 70 arasına değişen sayıdaki askerlerin Rumeli'ye geçirilerek bu kalenin alındığını kaydederler (1356) bkz. Uzunçarşılı, I ,s.156n, Aşıkpaşazade Tarihi, Atsız, MEB, İstanbul 1992.s.46

buraları terk edince boş kalan kale ve çevresi istila edilerek buralara geç kalınmadan zaten 1352'den beri Gelibolu yarım adasında bekleyen Türkmenler yerleştirildi [Sezgin, 1999: 215]. Anadolu'dan buralara ilk göçürülenler Karesi bölgesinde konaklayan Türkmen grupları olup Süleyman Paşa tarafından Gelibolu'da iskan edilmişlerdir [Doğru, 2002: 168]. Fethedilen yerlerin halkına dokunulmayarak özellikle Anadolu'dan buralara nakledilen halk ile yerli halkın birbirlerine menfi tavır takınmamaları konusunda hassasiyet gösterilmiştir.

Osmanlı Devleti'nin Gelibolu'yu alması üzerine telaşa düşen Kantakuzenos Orhan Bey'e aldığı yerleri para karşılığı geri vermeyi teklif etmiştir. Orhan Bey 10.000 altın karşılığında Çimpe'yi verebileceğini ancak diğer yerlerin birlikleri tarafından fethedildiğini ve bu yüzden geri verilmeyeceğini belirtmiştir. Bu sırada Süleyman Paşa ve birlikleri Malkara, İpsala ve Vize'yi almışlardı (1357) [İnbaşı, 2002a: 156]. Süleyman Paşanın Rumeli'de bu kadar aceleci bir fetih ve iskan politikası izlemesinin ana sebebi, muhtemel bir Balkan Haçlı birliğinin ani bir uyanış ile üzerlerine gelmesi tehdidi idi.

Süleyman Paşanın 1357'de bir av sırasında attan düşerek vefat etmesine kadarki süre içerisinde Soroz körfezi ve Marmara kıyıları arkasında bir seri sefer yapılarak bir çok merkezin fethedildiği bilinmekle beraber bunların tarihleri kesin olarak tespit edilememektedir. Hatta Süleyman Paşanın Dimetoka ve Çorlu'yu alarak İstanbul ile Edirne'nin bağlantısını koparmasından sonra 1359'da Osmanlı birliklerinin İstanbul surları altında görüldüğü kaydedilir [Baştav, 1989: 64].

Süleyman Paşanın ölümü Balkan fetihlerini kısa bir süre de olsa sekteye uğratmışsa da, Orhan Bey'in diğer oğlu şehzade Murad ve Karesi beyleri Evranos ile Hacı İlbeyi'nin gayretleri sayesinde fetihler yeniden ivme kazanmıştır.

Murad I.'in saltanatının ilk yıllarında Edirne 1361'de fethedilmiş⁴ ve 1365'de devlet merkezi buraya taşınmıştır. Bilhassa Edirne; Balkan yarımadasına ve umumiyetle Güneydoğu ve Orta Avrupa'da Türkler tarafından yapılacak olan istila hareketleri için önemli bir hareket noktası olacaktır [Gökbilgin, İA:107]⁵. Bundan sonra Murat I., Meriç Nehri boyunca hızlı bir ilerleyiş ile 1363'de Filibe'yi zaptetmiştir⁶. Özellikle Edirne'nin fethinden sonra *uclardaki birlikler* hızla Rumeli'ye kaydırılmıştır.

Filibe'nin zaptı sırasında hiçbir mukavemet göstermeyen Filibe hakimi, Sırp kralı V. Uroş'a müracaat ederek onu Türklerin aleyhine kışkırttı. Bunun üzerine Papa V. Urban'ın da teşviki ile Macar kralı Layoş başta olmak üzere Bulgarlar, Sırlar, Eflak Prensi ve Bosnalılar birleşerek Edirne'ye doğru harekete geçtiler. Bu sırada Edirne'de Beylerbeyi olarak bulunan Lala Şahin Paşa durumun ciddiyetini Bursa'da bulunan padişaha bildirirken düşmanın durumunu teşhis etmek amacıyla bir keşif kuvvetini de Hacı İlbeyi kumandasında Meriç Nehri'ne yolladı. Asıl amacı keşif olmasına rağmen Hacı İlbeyi, düşmanın, mukavemet görmediği için lakayt bir vaziyette gaflet içinde bulunduğunu görünce, ani bir gece baskını ile müttefik güçlerini büyük bir hüsrana uğrattı ve bir çoğunu Meriç nehrine döktü (1364). Bu savaş tarihlerde I.Çirmen (Çernomen), I. Meriç yada Sırp Sındığı olarak kaydedilmiştir. Savaş sonucunda batıdan gelebilecek tehlikelere daha hızlı bir şekilde karşılık verebilmek için devlet merkezi 1365'de Edirne'ye kaydırılmıştır.

Osmanlı Devleti'nin bu hızlı ilerleyişi Bizans'ı ziyadesi ile tedirgin etmiş ve Papa'ya başvurularak yardım talep edilmiştir. Yardım talebi cevapsız bırakılmamışsa da 5 Aralık 1366'da Katolik ve Ortodoks kilisesinin birleştirilmesi yolu ile gerçekleştirilmek istenen bir Haçlı Seferi denemesi sonuçsuz kalmıştır [İnbaşı, 2002a: 156].

⁴ Edirne'nin fethi meselesi bilhassa tarihinin tespitini noktasında araştırmacılar arasına artışmalara sebep olmuştur. Ayrıntı için bkz. Halil İnalçık, "Edirne'nin Fethi (1361)", Edirne: Edirne'nin 600. Fetih Yıldönümü Armağan Kitabı, Ankara 1993, s.137-159.

⁵ Ayr. Bilg. İçin Bkz.; Aleksandır Burmov, "Türkler Edirne'yi Ne Vakit Aldılar", Çev: Hasan Eren, Belleten XIII/49, Ocak 1949, TTK, Ankara 1949. s. 97-106

⁶ Uzunçarşılı Filibe'nin zaptının tarihi olarak 1364 tarihini verir bkz. Uzunçarşılı, I , s. 167

Tarihler 1371'i gösterdiğinde, Duşan'ın ölümünden sonra ciddi bir sarsıntı geçiren Sırp devleti Duşan'ın iki oğlunun elinde (Uglyeşa, Vukaşin) yıkıcı ve kanlı savaşlar içerisinde yönetilirken, Türklerin Tuna kıyılarına ve Vidin kapılarına ulaştığı haberi Sırp arazisine ulaşmıştı. Bu sırada kardeş kavgaları ile iyice bunalan Sırp Devleti'nden Uglyeşa Bizans'a Türklere karşı müşterek hareket etmeyi teklif ettiyse de zaten kendi dertleri ile iyice bunalan Bizans yönetimi buna rağbet etmemiştir. Uglyeşa sadece kardeşi Vuykaşin'den destek gördü. Bu iki kardeşin Edirne'ye hareket eden ordusu şimdiki Bulgar hudut kasabası Svilengrad ile Edirne arasındaki bölgeden Meriç'i geçtikleri sırada az sayıdaki Türk birliklerinin ani bir gece baskını ile büyük bir bozguna uğratıldı (26 Eylül 1371) [Baştav, 1989: 72]. Kaynaklara II. Çirmen (II. Meriç yada Çernomen⁷) Savaşı olarak geçen bu savaş Osmanlı Devletinin Balkan Hakimiyeti sırasında en önemli çıkış noktasını oluşturan Çimpe ve Gelibolu kalesinin alınmasından sonra ikinci bir kopma noktasını teşkil etmiştir.

Osmanlı devleti kazandığı bu zafer ile Balkanlardaki en önemli rakibi Stefan Duşan'ın Sırp devletini bertaraf etmiş oluyordu. Türkler bundan sonra Vardar Vadisi'ne ilerleyerek Sırbistan ve Arnavutluk'un bir bölümünü ele geçirerek Adriyatik Denizine kadar ulaşıyordu. Ancak bu savaştan en büyük zararı Bizans görüyor ve Osmanlı Devleti'ne Balkanlara çıkmasının üzerinden daha 20 yıl geçmeden vergi vermeyi kabul ediyordu.

Çirmen muharebesinden sonra Osmanlı Devleti 1372'de Köstendil, Kavala, Drama, Zihne, Serez ve Karaferye, 1380'de İştıp [Uzunçarşılı, 1982: 171], 1382'de Manastır ve Pirlepe ve 1385'de Ohri'yi fethetmiştir [Ercan, 1989: 5]. Bu yolla Adriyatik'e kadar ulaşan Türk birliklerinin başında Hayreddin Paşa ve Evranos Bey bulunmakta idi. Bu arada Bulgaristan taraflarında da fetihler devam etmiş ve 1385'de Sofya ve 1386'da da Niş fethedilmiştir. Bu fetihlerden sonra Manastır, Arnavutluk'a ve kuzey Epir mıntıkalarına yapılacak seferlerde hareket üssü olmuştur.

⁷ İnbaşı, "Balkanlar", s. 156

Osmanlı fütuhâtı 1376'da padişahın fermanı ile bir süre durmuş ve fethedilen yerlerde daha sonra ayrıntılı bir şekilde bahsedeceğimiz adli ve idari teşkilat tesis edilmiş ve ihtiyaç hasıl olan yerlerde voynuk sınıfı gibi yeni müesseseler teşkil olunmuştur.

Bu kısa duraklama 1380'e kadar sürmüş ve bu tarihten sonra yukarıda tarihi sırası ile verdiğimiz İştîp, Manastır ve Pirlepe ve hemen ardından uzun bir muhasaradan sonra Sofya, Niş ve Ohri teslim alınmıştır. Osmanlı Devletinin bu hızlı ilerleyişi o zamana kadar kendi iç meseleleri ile uğraşan Balkan devletlerini büyük bir korkuya sevk etmiştir. Bu anlamda birbirleri arasındaki çekişmeler yavaş yavaş ortak düşmana karşı birleşmeye doğru değişim göstermeye başlamıştır. 1388'de bir Osmanlı ordusu Vardar Nehri'ni geçerek Bosna'ya doğru ilerlemeye başlayınca, Duşan'ın ölümünden bu vakte kadar sürekli mücadele içinde bulunan Sırbistan hakimi Lazar ile Bosna kralı Tvartko güçlerini birleştirmişler ve bu orduyu Toplica (Toplitsa) vadisinde bulunan Ploçnik (Ploşnik) isimli mevkiye büyük bir bozguna uğratmışlardır (1387) [Baştav, 1989: 78]. Sırp-Boşnak birliğinin Ploçnik zaferinden sonra Boşnaklar Vlatko Vukoviç emrindeki diğer birlikleri ile Bileçea ve Rudnik'te Osmanlı ordusuna büyük zayıflık verince; Balkanlar'daki tüm Slav halkında müthiş bir cesaret peyda oldu. Bugüne kadar birbirleri ile düşman olan Sırlar, Bulgarlar, Eflaklar ve Arnavutlar ivedi bir şekilde Osmanlı Devleti ile yaptıkları anlaşmaları bozarak Sırbistan hakimi Lazar'ın etrafında toplanmaya başladılar.

Osmanlı devleti zaten beklediği bu Balkan birliğinin oluşumundan sonra fevri davranmadı ve akılcı bir politika izleyerek bu birliği olabildiğince zayıflatmaya çalıştı ve ilk iş olarak 1388 baharında Çandarlı Ali Paşa komutasındaki 30.000 kişilik bir orduyu Bulgaristan'a göndererek; Pravadi, Şumnu ve Tırnova'yı zaptetti [Uzunçarşılı, 1982: 192-193]. Bundan sonra bizzat Murad I.'nin idaresi ile gerçekleştirilen bir sefer ile Bulgar hakimi Sişman bertaraf edilerek Lazar liderliğindeki Balkan birliğinden uzaklaştırıldı.

Bulgaristan'ın Balkan birliğinin dışında bırakılması ile 1389'da I. Murat komutasındaki Osmanlı ordusu Bulgaristan'dan harekete geçti. Padişahın ordusunda

Kütahya ve Hamideli Beyi Şehzade Bayezid ile diğer oğlu Karesi Beyi Yakup'ta bulunmakta idi. Yine Anadolu birliklerinden başka Köstendil Beyi Konstantin ile kendisine tımar olarak Serez tevcih edilen Sırp beyi Dragaş ve Çirmen'de öldürülen Vukaşin'in oğulları da menfaatleri icabı bu ordu içerisinde yer almışlardır. Bu arada Bulgaristan'ın zaptı ile meşgul olan Ali Paşa komutasındaki birliklerde yolda Padişahın ordusuna katılmışlardır. Düşman ordusu ise Sırp'lardan ve Boşnaklardan başka Macarlar,Ulahlar (Olahlar) ve Arnavutlardan müteşekkil idi. Osmanlı ordusu düşman ile karşılaşacağı Üsküp'ün kuzeyine, burası ile Priştine arasındaki Kosova Ovası'na, İhtiman, Sofya, Köstendil ve Kratova yolu ile gitmiştir [Baştav, 1989: 79].

15 Haziran 1389'da vuku bulan büyük muharebe, Osmanlı ordusunun maharetinin yanında Balkan birliği içerisindeki uyumsuzlukların savaşın henüz başında kendini göstermesi ile seyrini belli etmiştir. Lazar'ın damadı Vuk Brankoviç'in daha savaş başlamadan 12.000 kişilik ordusu ile savaş alanını terk etmesi, Haçlı ordusuna bir darbe vurmuş, bununla beraber harbin sonucunun kendi aleyhlerine geliştiğini anlayan Bosna hakimi Tvartko'nun da can derdine düşerek kaçması Osmanlı Devleti'ni büyük bir zafere ulaştırmıştır. Bu muharebe neticesinde Sırp krallığı tamamı ile ortadan kalmış ve Osmanlı birlikleri Macaristan sınırına kadar ilerlemişlerdir. Ancak yaklaşık otuz sene kadar Osmanlı Devleti'ne hükmeden padişah Murad'ın savaş meydanında şehit edilmesi Osmanlı Devleti için büyük bir kayıp olmuştur. Bu zafer Rumeli'nin fethi davasında I. Ve II. Çirmen savaşlarından sonra kazanılan üçüncü büyük zafer olmuştur.

Yıldırım Bayezid Han savaş alanında padişah olduktan sonra, babasının ölüm haberini alarak yeniden bağımsız hareket etmeye başlayan Anadolu beyliklerini iki senelik bir sefer düzenleyerek (1389-1392) tekrardan bir bayrak altına topladı. Bu arada başına geçtiği devletin Balkan toprakları, tamamı ile işgal edilmiş topraklardan çok vassal devletlerden oluşmakta idi [İnalçık, 1999: 115]. Özellikle İstanbul'un Osmanlılar tarafından ilk muhasarasından sonra 1399'da Macar Sigismund tehlikesine karşılık olarak Süleyman Çelebi tarafında başkent Tırnova alınarak Bulgar Krallığı'nın da tamamı ile Osmanlı hakimiyetine geçmesi ile Eflak Beyi Mirçe, Sırp Beyleri ve Bizans Osmanlı Devletinin vassalları (haraçgüzar) olmuşlardır.

Bayezid I, Anadolu'ya geçmeden evvel muhtemelen yokluğunda Balkanlarda gerçekleşmesi ihtimal dahilinde olan bir haçlı birliğini kırmak hem de takviye kuvvet sağlama amacı ile Sırp kralının oğlu Stefan Lazareviç ile bir anlaşma yaparak kız kardeşi Oliviera (Maria Despina) ile evlenmek ve yardım sağlama sözü aldı [İnalçık, DİA: 232]. Bundan sonra Stefan özellikle başındaki Macar baskısı nedeni ile Osmanlı Devleti'ne sadık kaldı. Ancak parçalanmış bir yönetim arz eden Sırb krallığının yukarı kısmına hükmeden Vuk Brankoviç özellikle bölgedeki maden şehirlerine sahip olmaya çalışan Osmanlı devletine karşı koydu. Bu sırada devreye giren Paşa Yiğit Bey 1391'de Üsküp'ü ve Kratova gümüş madenlerini alarak daha sonra Bosna ve Arnavutluk'a gerçekleştirecek seferler için bir üs elde etmiş oldu.

Buraya kadarki kısım içerisinde defterimize konu olan ve Paşa sancağı olarak bilinen Balkan toprakların Osmanlı eline geçişi üzerinde durduk. Şimdi ise konumuzu biraz daha daraltarak asıl mevzumuz olan altı nahiye üzerinde durmaya çalışacağız.

Yukarıda da ifade ettiğimiz gibi 1391'de Paşa Yiğit Bey tarafından fethedilen ve Paşa sancağına tabî kazalar içerisinde en ehemmiyetlisi olarak sayabileceğimiz Üsküp, Balkan yarım adasının tam ortasında bulunduğu için hususi bir öneme sahiptir. Özellikle ticari taşımacılık manasında Vardar – Morava vadilerinden geçen ve güneyde Selanik – Ege denizine, kuzeyde ise Panon havzasına (Niş – Belgrad) ulaşan ana yolun üzerinde bulunmaktadır. Şehir, Kaçanik boğazından geçen yol ile Kosova – Pristine'ye, doğuya giden Kumanova – Kriva Palanka yolu ile Bulgaristan – Sofya'ya, batıya giden başka bir yol ile de Arnavutluk'a bağlanmaktadır [Nazif Hoca,122]. Coğrafya olarak Vardar nehrinin her iki yakasında kendi adını taşıyan verimli ovanın kuzeyinde uzanmaktadır. Hem Ege'ye hem de Akdeniz'e çıkışı mevcut olduğundan ikili iklim karakteri gösterir.

Adı bir İllir kabilesinin yerleştiği Skupi'den gelmekte olan Üsküp daha sonra Romalıların Dardania dedikleri eyaletin merkezi olmuştur [İnciciyan, Andreasyan, 1974: 52]. Zira Arnavutların burayı halen Shkup (Şkup) adı ile adlandırmaları bu gerçeğe dalalet eder [Nazif Hoca, 123]. Milattan sonra II. Asırda buradan ilk kez söz edilirken bir asır sonra buranın Roma'nın yedinci lejyonunun merkezi olduğu ve bu suretle geliştiği belirtilir. Ancak daha sonra da göreceğimiz gibi şehrin makus talihi

olan doğal afetlerden en mühimi olan 518 depremi, burayı tamamı ile harâp etmiş, bunun üzerine şehir halkı buranın yerini değiştirerek Vardar nehrinin kollarından Serava çayı civarına yerleşerek eski refahlarına yeniden kavuşmuşlardır. Özellikle Bizans imparatoru Justinianus devrinde büyük gelişme göstermiş hatta bu hükümdara nispeten “Justinianus Prima” adı ile anılmıştır.

Üsküp tarihinin dönüm noktalarından biri olan Slav yerleşimi ilk kez VI. Asır sonlarında başlamış ve nihayetinde şehir VII. Asır sonların Slavların eline geçerek Skopje (Skopie, Skope, Skopija v.s.) adını almıştır.

Son olarak Slav devleti Çarı Samoil zamanında gelişme gösteren Üsküp bu devletin yıkılmasından sonra bir süre Bizans’ın eline geçmiş ancak 1282 yılında Sırp krallığının hakimiyetine girerek yaklaşık 110 yıl bu devletin elinde kalmıştır. Bu devirde Üsküp tam bir ticaret merkezi olmuş ve özellikle Dubrovnik’te çok sayıda tüccar buraya göç ederek Üsküp’e yerleşmişlerdir.

1389’da Kosova meydan muharebesini kazanan Osmanlılar şehre büyük önem vermişler ve bu zafer sonrasında Anadolu’ya dönmeden evvel buranın alınması için faaliyet göstermişlerdir. Şehrin 1391’deki fethinin hemen akabinde özellikle Menemen ovasından getirilenler ve Anadolu’dan getirilen Tatar muhacirler ile burası kısa sürede bir Türk-İslam şehri hüviyetine bürünmüştür [Nazif Hoca, İA: 123]. Hoca Sadettin Efendi buradan “*gönüllere huzur veren belde*” olarak bahsetmiştir [Hoca Sadettin, 1999: 30, 70]. 1392’ den Sırbistan ve Bosna’nın fethine kadar burası Balkan yarımadasının fethine memur olan uc beylerinin merkezi olmuş daha sonra XV. yüzyılda sancak statüsüne alınarak idari taksimat içerisindeki yerini almıştır. Bununla birlikte idari statüsü değişiklik arz edebilmiş ve zaman içerisinde Paşa sancağına tabi bir nahiye (kaza) iken daha sonra tekrardan sancak statüsüne geçirilmiştir.

II. Çirmen Savaşı’ndan sonra ivedi bir şekilde ilerleyen Osmanlı birlikleri tarafından fethedilen Manastır adını çevresindeki manastır kalıntılarından almaktadır. Bizanslılar

döneminde Balkan yarımadasının dađlık bölge merkezlerinden gelen ve Selanik'i Adriyatik denizi kıyısına bağlayan eski Roma yolu (via egnatia) üzerinde önemli bir konak yeri idi. Osmanlı yönetiminde öncelikle sancak merkezi konumuna getirilen Manastır dađlık bölge ülkelerine gerçekleştirilen seferlerde bir üs olarak kullanılmıştır. Hatta Tanzimat'tan sonra da Makedonya'yı oluşturan üç vilayetten (Vilayeti Selase) biri olarak III. Ordu'nun merkezi olmuştur. İstanbul ile hemen aynı meridyen üzerinde (41°) olup, güneybatısında 2600 metrelik Perister tepesi ve buranın yamaçlarında Presba Gölü bulunmaktadır [T.H., İA: 274]. Şehir denizden 610 metre yükseklikte Vardar nehri kollarından Kara-su'ya dökülen Drahor nehri kıyısında kurulmuştur.

Osmanlıların elinde ciddi inkişaf gösteren şehir bir aralık Rumeli eyaletine merkez olmuştur. Bu inkişafta amil olan ana sebep şehrin Selanik yolu için Arnavutluk yönünde giriş kapısı görevi görmesidir.

2. PAŞA SANCAĞI'NIN İDARİ TAKSİMATI

Paşa Sancağı'nın idari taksimatına geçmeden evvel, bu sancağın bağlı bulunduğu Rumeli Beylerbeyliği'nin tesis ediliş sürecini ve Paşa sancağının Rumeli Beylerbeyliği idari taksimatı içerisindeki yerini görmekte fayda vardır.

2.1. Rumeli Beylerbeyliği Ve İdari Taksimatı

Osmanlı Devleti, Anadolu'da kurulmuş olmasına rağmen özellikle 1354'ten sonra Avrupa'ya yerleşmesi ile birlikte artık iki kıtada hüküm süren büyük bir devlet haline gelmişti. Özellikle Murat I ve onu takip eden Bayezid I dönemlerinde genişleyen topraklarında yukarıda bahsettiğimiz merkezi otoritenin kontrolünü en azami düzeye çıkaracak bir idari taksimatı gerçekleştirmesi zaruri hale gelmişti. Aslında Orhan Bey'in oğlu Süleyman Paşa Rumeli'deki fetihlerden mesul olduğu için bazı araştırmacılar tarafından ilk beylerbeyi olarak kabul edilsede, resmi olarak beylerbeyliği müessesinin başına ilk atanan kişi Murat I'in lalası Şahin Paşa olmuştur [Gökbilgin, 1956: 248]. Buna göre Rumeli'deki yerler sancak statüsüne alınarak bu beylerbeyliğe bağlanmış ve beylerbeyliğin ilk merkezi Edirne olmuştur [Ünal, 1999: 112].

Rumeli, doğudan Karadeniz ve adalar denizi (Ege), güneyden Akdeniz, batıdan da Adriyatik denizleri ile çevrili olup, Anadolu benzeri bir yarımada durumundadır. Kara sınırları mevzu bahis olduğunda, batıda Dubrovnik (Dobravenedik), Dalmaçya ve Hırvatistan; kuzeyde Slovenya, Macaristan, Transilvanya ve Lehistan, doğuda ise Azak denizine kadar uzanmaktadır. Yüzölçümü XVIII. yüzyıla ait bir kaynakta Kırım da dahil olmak üzere 10544 mil karedir [İnciciyan – Andreasyan, 1974: 14].

İlk devirlerde Rumeli için eyalet denilmediği gibi sancak yada liva kavramları da kullanılmamıştır. Buna mukabil buranın Osmanlı için önemi söz konusu olduğunda, başına getirilecek kişilerin, devlet ricalinin en kabiliyetli ve istidatlı yöneticileri olmasına dikkat edilmiştir. Bunun için bu göreve atanacak kişinin “*yarar, emekdâr ve her veçhile müstehâk-ı inâyet*” olması gibi niteliklere sahip olmasına dikkat edilmiş ve

“*hakkında mezid-i inayet-i ra’fet-i pâdişâhînin*” belirlenmesine dikkat edilmiştir [Oğuzoğlu, 1996: 140]. Bu manada XV. yüzyılın ilk yarısında buranın idaresinin Timurtaş, Bayezid, Sinan ve Şehabeddin Paşalar gibi devlet idaresinin yapı taşları hükmündeki şahsiyetlere tevcih edilmesi bunun bir sonucu olmuştur [Gökbilgin, 1956: 247]. Özellikle fethedilen merkezler içerisinde, idari bir merkez, askeri seferler için bir üs yada kontrol noktası olabilecek müstesna mevki, kale yada şehirleri ya direk kendileri yada buraların fethi sırasında önemli yararlılıklar göstermiş ümera vasıtasıyla emir ve kumandaları altında tutmuşlardır [İnbaşı, 2002a: 161]. Bu uygulama sırası ile, Gelibolu, Çirmen, Vize, Sofya ve Niğbolu livalarının (yada sancaklarının) teşekkülüne vesile olmuştur [Halaçoğlu, 1989: 639]. Daha sonra sancak sayısının artması ile bu sancakların kontrolünü tek bir elden ve mümkün olduğunca merkezinde denetimi ile gerçekleştirebilmek için, beylerbeyilik müessesesi tesis edilmiştir [Şahin, 1997: 234]. Yukarıda da belirttiğimiz gibi Rumeli’nin ilk beylerbeyi Murad I’in lalası Şahin Paşa olmuştur.

Osmanlı Devleti’nin Balkanlar’a girmesi ve Edirne’nin fethinden (1362) itibaren bu bölge devletin merkezi olarak görülmüştür. Beylerbeyiliğin merkezi ise özellikle İstanbul’un fethine kadar değişkenlik göstermiş; önce Edirne, ardından Gelibolu ve Pilovdiv ve en nihayetinde büyük fetihten önce Manastır olmuş; fetihten sonra değişen dengelere binaen *beylerbeyilik* merkezi Filibe, XVI. yüzyılın ikinci yarısından itibaren de Sofya olmuştur [Genç, 1988: 15]. Bu merkezlerde beylerbeyiler ikamet etmiş, bu sebeple de buralara *Paşa Sancağı* denmiştir [Gökbilgin, 1952: 8].

Rumeli Eyaleti’nin idari taksimatı ile alakalı ciddi araştırmalar yapan Mehmet İnbaşı’nın verdiği rakamlara göre 1490-1491 tarihli Cizye Defteri’nde eyalete bağlı 26 sancak bulunmaktaydı; ki bunlar *Paşa, Gelibolu, Vize, Silistre, Niğbolu, Vidin, Sofya, Köstendil, Alacahisar, Vulçitrin, Prizrin (Prizren), Bosna, Hersek, Semendire, İşkodra, Dukakin, Ohri, Elbasan, Avlonya, Yanya, Tırhala, Argiri Kasrı, Mora, Preveze, Midilli ve Kefe* şeklinde sıralanmaktaydı [İnbaşı, 2002: 161].

Fatih döneminde sonra Bayezid II. ve Selim I. dönemlerinde vuku bulan fetihler neticesinde Kanuni'nin hakimiyet devrinin hemen başında Rumeli eyaletine bağlı sancak sayısı otuz üçe yükselmiştir: *Paşa, Bosna, Semendire, Vidin, Hersek, Silistre, Ohri, İskenderiye, Yayya, Gelibolu, Köstendil, Niğbolu, Sofya, İnebahtı, Tırhala, Alacahisar, Vulçitrin, Kefe, Prizrin (Prizren), Karlı, Ağrıboz, Çirmen, Vize, İzvornik, Florine, İlbasan (Elbasan), Çingane, Midüllü, Voynuk, Karadağ ve Müselleman-ı Kırkkilise* [a.g.e., s. 161].

1527'de sancak sayısı 31 olarak kaydedilmiş, 1533'te ise bu sayı yirmi dokuza düşmüştür. Murad III. devrine ait bir kaynakta ise sancak sayısı 32 olarak verilmiştir [a.g.e., s.162].

Rumeli eyaleti sancaklarına ait bu rakamlar zaman içerisinde değişiklik göstermeye devam etmiştir. Bu değişikliğin sebebi olarak gerçekleştirilen fetihler sonucunda değişen coğrafya gösterilebileceği gibi, bazı nahiyelerin sancak statüsüne geçirilmesi ve bazı sancaklarında zaman içerisinde tesis edilen yeni eyaletlere bağlanması gösterilebilir [Gökbilgin, 1956: 250]. Zira Aynî ile birlikte Osmanlı idari taksimatı hakkında en mühim bilgileri içeren Sofyalı Ali Çavuş'un 1654'te kaleme aldığı risalede Rumeli eyaletinin sancakları şu şekilde kaydedilmiştir: *Liva-i Paşa, Liva-i Köstendil, Liva-i Vize, Liva-i Çirmen, Liva-i Kırkkilise, Liva-i Silistre, Liva-i Nigobolu (Niğbolu), Liva-i Vidin, Liva-i Alacahisar, Liva-i Vulçitrin (Vulçitrin), Liva-i Prizrin (Prizren), Liva-i İskenderiyye, Liva-i Dukagin, Liva-i Avlonya, Liva-i Ohri, Liva-i Delvine, Liva-i Yanya, Liva-i İlbasan (Elbasan), Liva-i Mora, Liva-i Tırhala, Liva-i Selanik, Liva-i Üsküp, Liva-i Bender, Liva-i Akkerman, Liva-i Özü*. Bu sancaklar dışında "müsellem" sancağı olarak; *Liva-i Müselleman-ı Kızılca, Liva-i Müselleman-ı Çingane, Liva-i Müselleman-ı Çirmen*, "yörük" sancağı olarak ta; *Liva-i Yörükhan-ı Ofçabolu, Liva-i Yörükhan-ı Tanrıdağı, Liva-i Yörükhan-ı Vize, Liva-i Yörükhan-ı Kocacık, Liva-i Yörükhan-ı Selanik ve Liva-i Yörükhan-ı Naldöken* [Şahin, 1979]. Burada dikkat edileceği gibi sancak terimi yerine özellikle Liva terimi kullanılmıştır. Bu kullanım özellikle XVI. yüzyıldan itibaren beylerbeyilik kavramı yerine eyalet kavramının kullanılmaya başlaması ile yaygınlık kazanmıştır [Kılıç, 2002: 888]. Yine

klasik sancak anlayışının dışında sancak (Liva) terimi, *müsellem*, *yörük*, *çingane* gibi farklı zümreleri ifade etmek için kullanılmaya başlanmıştır [Ünal, 1999: 115].

2.2. Paşa Sancağı

Edirne Livası (Sancağı) olarak ta bilinen Paşa Sancağı, Balkan fetihlerinin başladığı dönemlerde tesis edilmiş en eski sancaklardan biridir. Tesisinden itibaren sürekli olarak Paşa rütbeli yöneticiler tarafından idare edildiğinden bu isimle anılmıştır. XV. yüzyıldan itibaren bu sancakta bulunan Rumeli Beylerbeyliği makamı direkt olarak vezir-i azâmlık müessesesi ile birleştirilmiştir [Gökbilgin, 1956: 248].

Çeşitli kaynaklar arasında farklılıklar mevzu bahis olsada, Rumeli beylerbeyliği ile alakalı yukarıda verdiğimiz taksimatlar içerisinde ilk sırada kaydedilen Paşa Sancağı, nahiye ve diğer yerleşim merkezleri söz konusu olduğunda en kalabalık sancaktır. 1522 tarihinde hazırlanmış bir kanunnamede verilen kaza taksimatına göre de mirmiran olarak kaydedilen Paşa Sancağı'nın kazaları şu şekilde sıralanmıştır: *Kaza-i Edirne*, *Kaza-i Dimetoka*, *Kaza-i Eski-Hisar*, *Kaza-i Yenice-Kızıl-Ağaç*, *Kaza-i Gümülcine*, *Kaza-i Yenice-Karasu*, *Kaza-i Drama*, *Kaza-i Karacık (Ferecik)*, *Kaza-i Zihne*, *Kaza-i Temür-Hisar*, *Kaza-i Nevrokob*, *Kaza-i Selanik*, *Kaza-i Beder-Kapısı*, *Kaza-i Avrat-Hisarı*, *Kaza-i Üsküp*, *Kaza-i Nahiye-i Üsküp*, *Kaza-i Kalkan-Delen*, *Kaza-i Kırçova*, *Kaza-i Manastır*, *Kaza-i Kesriye*, *Kaza-i Kara-Ferye*, *Kaza-i Hurpişte*, *Kaza-i Bihlişte*, *Kaza-i Görice*, *Kaza-i Serfice*, *Kaza-i Yenice-Vardar*, *Kaza-i Siroz*, *Kaza-i Köprülü*, *Kaza-i Pirlepe*, *Kaza-i Limni* [Çakar, 2002].

Yine Topkapı Sarayı Arşivi'nde D. 9578 numara ile kaydedilmiş olan ve takriben 1526-1528 yıllarına ait olan bir vesikada Paşa sancağına ait şehir ve kasaba sayısı 34 olarak verilmiştir: *Nefs-i Edirne*, *Nefs-i Dimetoka*, *Nefs-i Ergene*, *Nefs-i Ferecik*, *Nefs-i İpsala*, *Nefs-i EskiHisar- Zağra*, *Nefs-i Kızıl-ağaç*, *Nefs-i Filibe*, *Nefs-i Tatar-Pazarı*, *Nefs-i Üsküp*, *Nefs-i Kalkandelen*, *Nefs-i Kırçova*, *Nefs-i Köprülü*, *Nefs-i Pirlepe*, *Nefs-i Manastır*, *Nefs-i Yenice-i Vardar*, *Nefs-i Vodine*, *Nefs-i Karaferye*, *Nefs-i Serfiçe*, *Nefs-i Hurpişte*, *Nefs-i Bihlişte*, *Nefs-i Kastoria (Kesriye)*, *Nefs-i Görice*, *Nefs-i Gümülcine*, *Nefs-i İnos*, *Nefs-i Yenice-i Karasu*, *Nefs-i Drama*, *Nefs-i Siroz*,

Nefs-i Zihne, Nefs-i Nevrokop, Nefs-i Temür-hisar, Nefs-i Avret-hisarı, Nefs-i Sidre-Kapısı ve Nefs-i Şehr-i Selanik [Gökbilgin, 1956: 253]. Bu tasnifte dikkate değer olan husus nahiyelerin şehir ve kasabalardan ayrı tutularak, sadece nefis tabiri ile şehirlerin kaydedilmiş olmasıdır. Buradan anlaşılacağı üzere tahrir defterlerinde idari bölge yahut bu bölgeyi çevreleyen alan için nahiye yada kaza terimi kullanılıyorken husûsen şehir yada nahiye ismi ile meskun ola kasaba nefis tabiri ile ifade ediliyordu.

Başbakanlık Osmanlı Arşivi'nde 217 numara ile muhafaza edilen ve araştırmamıza konu olan Paşa Sancağı'na ait icmal defter bu kazalardan (nahiyelerden) altısını ihtiva etmektedir. Bunlar, Üsküp, Kalkandelen, Kırçova, Manastır, Pirlepe ve Köprülü'dür.

2.2.1. 217. Nolu Tapu - Tahrir Defterinde “*Nahiye-i Üsküp*”

Araştırmamızın asıl kaynağını oluşturan H. 949 / M. 1542 tarihli tahrir defterinde Üsküp, Paşa sancağına tabi bir nahiye olarak kaydedilmiştir. *Nefs-i Üsküp* tabiri ile şehir merkezi de belirtilmiştir. Buranın padişah hassı olduğunu belirtmekle beraber bu konu ile alakalı tafsilatlı bilgiyi iktisadi yapı başlığı altında vereceğiz.

Defterimizde Üsküp'e tabi olan 216 karye kaydedilmiştir. Bunların büyük kısmı özellikle *Nahiye-i Üsküp* başlığı altındaki tımarlı sipahilerin tasarrufunda olmakla birlikte diğer nahiyelerde tasarruf hakkı bulunan sipahilere ait olanlarda mevcuttur. Örneğin *Bukovnik* ve *Esnud Gale* karyeleri nahiye-i Üsküp altında *Lütfü Paşa biraderi Mehmed* adına kaydedilmişken [MT: 125], *Lisiçe* karyesi aynı zamanda burada hissesi bulunan *Mustafa b. İlyas*'ın tımarları ile birlikte *nahiye-i Kırçova*'ya kaydedilmiştir [MT: 58].

Karye olarak kaydedilen köylerin yanında Üsküp nahiyesinde Sükudlu karyesine tabî olan Miraslık namı bir mezraa da belirtilmiştir.

Üsküp, defterimizde kayıtlı diğer nahiyelere göre en fazla karyeye sahip merkezdir. Zira bu nahiyeye tabi karyelerin tümünün bu defterde kayıtlı olmama ihtimali de

düşünüldüğünde Üsküp'ün nefis olarak belirtilen şehir merkezi ile birlikte önemli bir idari ünite olduğu göze çarpmaktadır.

Osmanlı sosyo-ekonomik tarihinde şehir karakteristiği “nefs”, onun iç örgütlenmesi olan “mahalle” ve pazarı temsil eden “ihtisab” olmak üzere üç kritere göre belirlenmektedir [Öztürk, 2003: 4]. Şehir genellikle, yerleşiklerinin işbölümüne tabi olarak tarım dışı mal ve hizmet ürettiği ve bunları yakın çevresi yada daha geniş bir alan için pazarladığı yerleşme birimi olarak tanımlanabilmektedir [Ergenç, 1979: 65,66]. Bu manada şehir ile kır nüfusunu ifade eden karyeler arasındaki bağ, şehir merkezlerinde kurulan pazarlar ile sağlanmaktadır. Nefs-i Üsküp dahilinde bir pazarın mevcudiyetinin en önemli kanıtı da buradan tahsil edildiği belirtilen ihtisab vergisidir [MT: 2]. Zira ihtisab vergisinin, pazar resmi adı ile de tahsil edilmesi noktasında bir alışveriş düzenleme ve denetleme yaptırımı olması bu düşünceyi doğrulamaktadır. Bunların yanında tarım ve hayvan yetiştiriciliği ile uğraşan bir veya birkaç ailenin oturduğu ve çiftlik olarak bilinen yerleşimlere örnek teşkil edecek bir yapının, “Çiftlikha-i Müslümanan-ı der Kârye-i Eymür Ali” [MT, 7], buraya kaydedilmesi Üsküp'ün şehir karakteristiğinin yanında kırsal bir yapıda arz ettiğinin göstergesi olmuştur. Zira çiftlik tipi yerleşimler mezraalar gibi köyleşme sürecinin bir basamağı kabul edilebilmektedirler [İnalçık, 2000: 210].

Üsküp nahiyesinde tasarruf hakkı bulunan has sahipleri, zaimler ve tımarlı sipahiler sırası ile belirtildikten sonra, buraya ait kaydın son kısmında *Kal'a – i Üsküp* başlığı altında Üsküp kalesinde bulunan *mustahfizlar* ve bunlara ait tımarlar belirtilmiştir. İsmi geçen kale tahminen VI. yüzyıla ait olmakla birlikte kitabesinde 1446 yılında Murad II tarafından tamir ettirildiği belirtilmiştir [Nazif Hoca, İA: 125].

Defterimizde Üsküp'e tabi olarak kaydedilmiş olan karye ve diğer idari birimler Tablo 1'de şu şekilde gösterilmiştir.

Tablo 1: Üsküp nahiyesi dahilinde kaydedilen karye, mezra'a ve çiftlikler

1	Karye-i Varanlıçe
---	-------------------

Tablo 1: Üsküp nahiyesi dahilinde kaydedilen karye, mezra'a ve çiftlikler (Devamı)

2	Karye-i Brusnik Derbend
3	Karye-i Mürer
4	Karye-i Baverde
5	Karye-i Droynak
6	Karye-i Daluçliç
7	Karye-i Kadı
8	Karye-i Livoliç Derbend
9	Karye-i Kroya Derbend
10	Karye-i Susiliç Derbend
11	Karye-i İdris
12	Karye-i Lulubin
13	Karye-i Kutliye
14	Karye-i Kavala
15	Karye-i Makusk
16	Karye-i Elvanye
17	Karye-i Erakliçe
18	Karye-i Deragus (Dragos)
19	Karye-i Dobruye
20	Karye-i Virklüçe
21	Karye-i Eslüliyenak
22	Karye-i İspilçe
23	Karye-i Diyomirca
24	Karye-i Lumrak
25	Karye-i Bazurca
26	Karye-i Aklak
27	Karye-i Solcuk (Sulcuk)
28	Karye-i Gürce Sulu Pınar
29	Karye-i Görülik
30	Karye-i Bukovnik
31	Karye-i Oraşlu
32	Karye-i Esnud Gale
33	Karye-i Zakupliç
34	Karye-i Balabliç
35	Karye-i Lukuca
36	Karye-i Drahliç
37	Karye-i İspangomiç
38	Karye-i Raguniç
39	Karye-i Gradsıye
40	Karye-i Kaviyse
41	Karye-i Yukonik

Tablo 1: Üsküp nahiyesi dahilinde kaydedilen karye, mezra'a ve çiftlikler (Devamı)

42	Karye-i Mane
43	Karye-i İmurali (Eymür Ali)
44	Karye-i Dikuk
45	Karye-i Dobridol
46	Karye-i Debuli
47	Karye-i Malumiç
48	Karye-i Kumaniçe
49	Karye-i Vakurkiye
50	Karye-i Zalubane
51	Karye-i Zalıfak
52	Karye-i Merude (Merud)
53	Karye-i Kutlu (Kırlu) Pazarlu
54	Karye-i Güreler-i Buzurk
55	Karye-i Abdaladlu
56	Karye-i Yokuşlu namı diğer Ağakulı
57	Karye-i Sıglu
58	Karye-i Uluçlar namı diğer Aharlar
59	Karye-i İdip Kamalu
60	Karye-i Halıcılar namı diğer Uluçlı
61	Karye-i Güreler-i Küçük
62	Karye-i Kar alilu
63	Karye-i Ormanlu
64	Karye-i Rahmanlu
65	Karye-i İbrahim Ovası
66	Karye-i Virsiye
67	Karye-i Bedrancıl
68	Karye-i Bendromiç
69	Karye-i Lukoviç
70	Karye-i Beyliç
71	Karye-i Urlaiç
72	Karye-i Mihanik Derbend
73	Karye-i Bukovnik
74	Karye-i Kulhanık
75	Karye-i Habil ov(b)ası
76	Karye-i Pirusol
77	Karye-i Bukudol
78	Karye-i Yamanık
79	Karye-i Bardolçe
80	Karye-i Pulsiye
81	Karye-i Kırlı viriç

Tablo 1: Üsküp nahiyesi dahilinde kaydedilen karye, mezra'a ve çiftlikler (Devamı)

82	Karye-i Beli Kırık
83	Karye-i Avrancı
84	Karye-i Berdiliç Derbend
85	Karye-i Lubanlıç
86	Karye-i Veyu kurca
87	Karye-i Rahobin (Dahobin)
88	Karye-i Görgüdol
89	Karye-i Ushali
90	Karye-i Külhani
91	Karye-i T(y)ekne
92	Karye-i Dolye
93	Karye-i Vilise namı diğer Noksal
94	Karye-i Bosna Drahoviç
95	Karye-i Velci Dol
96	Karye-i Velci Dol
97	Karye-i Lasfurça
98	Karye-i Esürlü Yaka(Biga)
99	Karye-i Tolce İshak
100	Karye-i Düşpenç nam-ı diğer Kusk
101	Karye-i Esmera komiç (Koliç)
102	Karye-i Krasimirce
103	Karye-i Aldun namı diğer Emir Hanlı
104	Karye-i Avranik
105	Karye-i Arahani
106	Karye-i Pire
107	Karye-i Kusfuk
108	Karye-i Arda Biliç
109	Karye-i Kusfuk
110	Karye-i Görgü Dol
111	Karye-i Kroye Dudy
112	Karye-i Susiliç
113	Karye-i Harlık
114	Karye-i Kunduk
115	Karye-i Mirüsvik
116	Karye-i Balnuvad
117	Karye-i Susiliç
118	Karye-i Saylani
119	Karye-i Kunduk
120	Karye-i Busliç
121	Karye-i Ogbaliç

Tablo 1: Üsküp nahiyesi dahilinde kaydedilen karye, mezra'a ve çiftlikler (Devamı)

122	Karye-i Deli Sefer
123	Karye-i Aftaluka
124	Karye-i Doglı
125	Karye-i Laspiye
126	Karye-i Elvanye
127	Karye-i Noksal
128	Karye-i Dobriç
129	Karye-i Kusfuk
130	Karye-i Beruviç
131	Karye-i Livosye
132	Karye-i Akbaş
133	Karye-i Seyemişli
134	Karye-i Ribaliç ma'a Baladiç
135	Karye-i Körpe Sulnar
136	Karye-i Görülik
137	Karye-i Kurunik
138	Karye-i Ursali
139	Karye-i Esnud Han
140	Karye-i Pusliç
141	Karye-i İbraniç
142	Karye-i Sukuş (Siyukuş)
143	Karye-i Ardaniç
144	Karye-i Luyiç
145	Karye-i Vuyasid dol
146	Karye-i Guranik
147	Karye-i Tenfomiçe
148	Karye-i Kara Nuhisye
149	Karye-i Kolsuse
150	Karye-i Koluyluse
151	Karye-i Ravit
152	Karye-i Maverak
153	Karye-i Kırdiye
154	Karye-i Busuye
155	Karye-i Ardaliç
156	Karye-i Burkoriç
157	Karye-i Asvirami
158	Karye-i Bikuse
159	Karye-i Ebulend dol
160	Karye-i Dolye Kırsefak
161	Karye-i Mirsınik

Tablo 1: Üsküp nahiyesi dahilinde kaydedilen karye, mezra'a ve çiftlikler (Devamı)

162	Karye-i Dumanluse ve Müslimanan nam-ı diğer Bahadır Kulu
163	Karye-i Nefarduşye
164	Karye-i Mali Duhanıç Derbend ma'a Manakin
165	Karye-i Kaliç
166	Karye-i Talik nam-ı diğer Talumiç
167	Karye-i Asvik
168	Karye-i Torilar
169	Karye-i Kiruk
170	Karye-i Naruk
171	Karye-i Linoviç
172	Karye-i Nalhesye
173	Karye-i Lusiye
174	Karye-i Sinuyiçe derbend
175	Karye-i Arvalisiç
176	Karye-i Kiruk
177	Karye-i Buryarik
178	Karye-i Dolye Külhani
179	Karye-i Bukosli
180	Karye-i Simihasye
181	Karye-i Alarını
182	Karye-i Valarsefe
183	Karye-i Kumanava
184	Karye-i Arda biliç
185	Karye-i Orgorufiç
186	Karye-i Nayhar
187	Karye-i Asumirami
188	Karye-i Lukoviç
189	Karye-i Yelovdol
190	Karye-i Bahadır nam-ı diğer Rumaniluki
191	Karye-i Rasiç
192	Karye-i Matafın
193	Karye-i Voliç
194	Karye-i Nosliç
195	Karye-i Yosilin
196	Karye-i Domiriç
197	Karye-i Lisiçe
198	Karye-i Ruali
199	Karye-i Ayvaniye
200	Karye-i Mukava
201	Karye-i Nefarduşye

Tablo 1: Üsküp nahiyesi dahilinde kaydedilen karye, mezra'a ve çiftlikler (Devamı)

202	Karye-i Turnareva
203	Karye-i Manifa
204	Karye-i Dolçe
205	Karye-i Dolne Solye
206	Karye-i Kudarva
207	Karye-i Sukudlu
208	Karye-i Bersiç nam-ı diğeri Beradesiç
209	Karye-i Dalyosiç
210	Karye-i Kumalva
211	Karye-i Malisa
212	Karye-i Nohiç
213	Karye-i Ogyaniç
214	Karye-i Ravmaniç
215	Karye-i Salurdiç
216	Karye-i Sükudlu
217	Mezra'a-i Miraslık
218	Çiftlikha-i Müslümanan-ı der Kârye-i Eymür Ali

Tabloda da gördüğümüz gibi, defterimizde kaydedilen karye, mezra ve çiftliklerin isimleri yerel özelliklerini kaybetmemiş ancak bazı noktalarda zaman zaman gerek coğrafi yapıdan ve gerekse de idari statüden dolayı değişikliklere ya da vurgulamalara maruz kalmışlardır.

Şehir ve kırsal karakteristiğinin yanında Osmanlı devletinin idari taksimatında bazı idari merkezlere özellikle buldukları mevkinin fiziki yapısına göre verilen hususi görev ve ünvanlar, bu merkezlerin bulunduğu coğrafya ile alakalı bir takım yorumlar yapmamızı kolaylaştırmaktadır. Bu noktadan hareketle özellikle Üsküp ve diğer nahiyelere tabi karyelerin isimlerine baktığımızda zaman zaman *derbend* kavramı ile karşılaşmaktayız. *Derbend* köyleri ve dolayısı ile *derbendçiler* iskan merkezleri dışındaki kırsal kesimde görev yapmakta idiler. Görevleri ise Anadolu ve Rumeli'de bir çok mevkide mevcut olan dağlık kesimleri ve geçitleri muhafaza etmek idi. Defterimizde Üsküp'e tabi olan bu tip yerleşimlere örnek teşkil edebilecek 8 karye kaydedilmiştir (*Mali Duhaniç Derbend, Brusnik Derbend, Livoliç Debend, Kroya Derbend, Susiliç Derbend, Mihanik Derbend, Berdiliç Derbend ve Sinuyiçe*

Derbend). Buradan Üsküp'ün fiziki manada dağlık ve engebeli bir yapı arz ettiği söyleyebiliriz. Zira yukarıda Üsküp'ün kısa bir tarihini yazarken buranın özellikle 518 depreminden sonra Vardar'ın kollarından biri olan Serava nehri yakınlarına taşındığını belirtmiştik.

Üsküp ve neticesinde defterimize konu olan diğer nahiyelerin genel manada dağlık ve engebeli bir arazi üzerinde kurulduğunu gösteren diğer bir önemli delilde karye isimlerinin sonlarına eklenen “dol” ekidir. “**Dol**” slav dilerinde aşağı, dağın eteği yada yakındaki bir nehrin akışına göre güneyde manasında kullanılmaktadır. Yukarıdaki tabloda da görüleceği gibi *Yelov dol, Ebulend dol, Vuyasid dol, Görgü dol, Velci dol ve Buku dol* gibi karye isimlerinin bu tip yerleşimlere işaret ettiği ihtimal dahilindedir.

Defterimizde sadece bir adet kaydedilen ve büyük ihtimalle miras yolu ile el değiştiren ve bu yüzden *mezra'a-i Miraslık* olarak kaydedilen mezrada ilginç bir ayrıntı teşkil etmektedir.

Yine defterimizde *Güreler-i Küçük* ve *Güreler-i Buzurk* olarak kaydedilmiş olan iki karyede yine Anadolu'da da sıkça rastlanılan küçük-büyük sınıflandırmasına örnek teşkil etmektedir.

Üsküp nahiyesinde göze çarpan *Kadı, İdris, Eymür Ali* v.s. gibi karyeler de yine bizlere buralarda Türk yerleşiminin ağırlıklı olduğunu gösteren bir delil olarak gözükebilir.

Çeşitli vesileler ile buraya gelerek yerleşen göçerlerin yaşam tarzları da yer isimlerine yansımıştır. *İbrahim Ovası* ve *Habil Obası*, göçer yaşam tarzının izlerini yansıtmaktadır [MT: 6, 7]. Ova ve oba kullanımının dışında *Rahmanlu, Abdaladlu, Deli Sefer, Akbaş* ve *Tolce İshak* gibi Türkçe isimlerden türetilmiş karye isimleri de yine bu etkinin izlerini yansıtmaktadır [MT: 6, 6, 15, 16, 11].

Anadolu'dan Balkanlara geçen göçerlerin ilk yerleştikleri yerlerin zamanla daha karakteristik bir isimle yada hatırlanır bir olaya binaen verilmiş bir adla anılmasında

vaki olabiliyordu [Gökbilgin, 1957: 98]. *Yokuşlu nam-ı diğer Ağakult, Uluçlar nam-ı diğer Aharlar, Halıcılar nam-ı diğer Uluçlı, Aldun nam-ı diğer Emir Hanlı, Düspenç nam-ı diğer Kusk ve Dumanluse ve Müslümanan nam-ı diğer Bahadır Kult* gibi karye isimleri bu tip isim değiştirmelere örnek teşkil etmektedir [MT: 6, 6, 6, 12, 11, 21].

2.2.2. 217. Nolu Tapu – Tahrir Defterinde “*Nahiye-i Kalkandelen*”

Üsküp nahiyesinde olduğu gibi Kalkandelen içinde nefis tabiri kullanılmıştır. Buraya ait “*ihtisab*” ın kaydının Üsküp nahiyesi ile birlikte belirtildiğini göz önüne aldığımızda buranın da bir pazar merkezi olarak kır ile şehir arasındaki bağı sağladığını düşünmek yanlış olmaz.

Defterimizde Kalkandelen’e tabi 175 karye kaydedilmiştir. Burada da bazı karyeler Kalkandelen dışındaki nahiyelerin kayıtları ile belirtilmiştir. Bunun sebebini tımar tevcihleri ve sipahilerin ikametgâhları olarak belirtmek yerinde olacaktır. Karyelerin dışında buraya tabi olarak *Robay* ve *Nadali* isimleri ile iki mezra’a kaydedilmiştir. Kalkandelen’in mezra’a sayısının Üsküp’ten fazla olması ve buradan yaylak resminin tahsil edilmesi [MT: 30], buranın Üsküp’e göre daha kırsal bir özellik taşıdığı şeklinde yorumlanabilir. Bu tip bir yorumu yapabilmek için öncelikle mezra’a kavramının manasının iyi tahlil edilmesi gerekmektedir. Tahrir defterlerinde mezraa yada ekinlik olarak kaydedilen bu tip topraklar dönemsel olarak yerleşim gösterilen yada tamamı ile terkedilmiş köyler için kullanılmaktadır. Ancak bu terimin coğrafi karşılığının dönemsel yerleşimlerin yada köy olma yolundaki kırsal yerleşimlerin bir türü olarak bilinmesi [İnalçık, 2000: 210] ve buralara ait gelirlerin az dahi olsa belirtilmesi buraların tamamı ile terkedilmiş olması fikrine ters düşmektedir. Ancak bu tip ünitelerdeki geçici yerleşimlerin bir kısmının kalıcılaşması, mezraanın manasını değiştirmez. Ayrıca mezraaların sayıca artmasının sebebini, kırsal nüfus fazlasının marjinal topraklara doğru kayması şeklinde yorumlanması [a.g.e: 211]; bu tip yerleşimlerin sayıca fazla olduğu merkezlerin (şehir yada nahiyeye) kırsal özellik taşıdığı fikrini güçlendirmektedir.

Tablo 2: Kalkandelen nahiyesi dahilinde kaydedilen karye, mezra'a ve çiftlikler

1	Karye-i Gradsıye
2	Karye-i Banlıç
3	Karye-i Mulubin
4	Karye-i Seliç
5	Karye-i Palusyey
6	Karye-i Kursıye
7	Karye-i Emrursıç
8	Karye-i Rahalı
9	Karye-i Yomırsen
10	Karye-i Nadvorse
11	Karye-i Rahıç
12	Karye-i Bukovnik
13	Karye-i Huryami
14	Karye-i Gorna Türçani
15	Karye-i Sihami
16	Karye-i Serhani
17	Karye-i Yadvarsi
18	Karye-i Raksiye
19	Karye-i Luryami
20	Karye-i Serakiç
21	Karye-i Roğami
22	Karye-i Farnıye
23	Karye-i Lişki
24	Karye-i Susıç
25	Karye-i Lumısyey
26	Karye-i Radlusyey
27	Karye-i Salunik
28	Karye-i Vamırayıç
29	Karye-i Velsuıyiami
30	Karye-i Veslunik
31	Karye-i Dobrıguşte
32	Karye-i Berdosnami
33	Karye-i Demırsıyey
34	Karye-i Ralıva
35	Karye-i Dolna Nalıhsıyey
36	Karye-i Ravne
37	Karye-i Gorna Nalıhsıyey
38	Karye-i Nova Silami
39	Karye-i Selokos
40	Karye-i Saluç

Tablo 2:Kalkandelen nahiyesinde kaydedilen karye, mezra'a ve çiftlikler (Devamı)

41	Karye-i Salunik
42	Karye-i Lolon
43	Karye-i Ruhami
44	Karye-i Rahiç
45	Karye-i Gradçe
46	Karye-i Nikiforavena
47	Karye-i Noroy
48	Karye-i Nelayiç
49	Karye-i Tarin
50	Karye-i Kalisye
51	Karye-i Behiva
52	Karye-i Raduşye
53	Karye-i Sarlıslı
54	Karye-i Bulaylıç
55	Karye-i Gorna Kalisye
56	Karye-i Nikşeniç
57	Karye-i Varlıkye
58	Karye-i Gorna Leşniçe
59	Karye-i Yodmirki
60	Karye-i Ardonye
61	Karye-i Tuyin
62	Karye-i Konayiç
63	Karye-i Kamanami
64	Karye-i Gostivar
65	Karye-i Ruhami
66	Karye-i Tefuvin
67	Karye-i Baharçe-i Buzurk
68	Karye-i Belusnik
69	Karye-i Surbami
70	Karye-i Nariç
71	Karye-i Vomiriç
72	Karye-i Görgüşte
73	Karye-i Berninuçe
74	Karye-i Rasuhaniç
75	Karye-i Aslaniyye
76	Karye-i Mali Burhami
77	Karye-i Şemisva
78	Karye-i Asladinye
79	Karye-i Bariyse
80	Karye-i Dobrudol

Tablo 2:Kalkandelen nahiyesinde kaydedilen karye, mezra'a ve çiftlikler (Devamı)

81	Karye-i Merusye
82	Karye-i Krusva
83	Karye-i Sorine
84	Karye-i Varikse
85	Karye-i Yoluhami
86	Karye-i Dohi
87	Karye-i İsvabuli
88	Karye-i Sedadsı
89	Karye-i Yoluvek
90	Karye-i Nayin dol
91	Karye-i Hayla
92	Karye-i Lişniç
93	Karye-i Maruyiç
94	Karye-i Yarbaş
95	Karye-i Mala Sedlarçe
96	Karye-i Rayiç
97	Karye-i Kefva
98	Karye-i Gorna Luminiç
99	Karye-i Derminik
100	Karye-i Varvane
101	Karye-i Moralusye
102	Karye-i Gorna Yelov dol
103	Karye-i Esmur Desliç
104	Karye-i Dolno Lisice
105	Karye-i Gormü dol
106	Karye-i Berav yami
107	Karye-i Salarnomiçe
108	Karye-i Gorna Yeva
109	Karye-i Rakomiçe
110	Karye-i Ağarsan Obası
111	Karye-i Dolno Kaleshi
112	Karye-i Garne
113	Karye-i Bondiçe
114	Karye-i Nova sinin
115	Karye-i Radoyiç
116	Karye-i Orhuş
117	Karye-i Endovrise
118	Karye-i Hayla nam-ı diğeri Nova Selami
119	Karye-i Esnarusel
120	Karye-i Hamirami

Tablo 2:Kalkandelen nahiyesinde kaydedilen karye, mezra'a ve çiftlikler (Devamı)

121	Karye-i Kehava
122	Karye-i Nova Sil
123	Karye-i Yovakomiçe
124	Karye-i Oruç
125	Karye-i Lisna nefumiçe
126	Karye-i Dolno Leşniçe
127	Karye-i Hüseyinler
128	Karye-i Beryosfe
129	Karye-i Maverva Derbend
130	Karye-i Yokohami
131	Karye-i Kumaniçe
132	Karye-i Menik
133	Karye-i Lesfuniye
134	Karye-i Dolne Nayiç
135	Karye-i Salunik
136	Karye-i Dolna yelovdol
137	Karye-i Nova Menin
138	Karye-i Çirkoyami
139	Karye-i Saliç
140	Karye-i Heraslis ma'a mahalle-i Dolancı
141	Karye-i Temzayolit
142	Karye-i Rahiç
143	Karye-i Dohi Kalne
144	Karye-i Tarnomiçe
145	Karye-i İbranisyne
146	Karye-i İbranki
147	Karye-i Mamusiç
148	Karye-i Biliç
149	Karye-i Miruniç
150	Karye-i Tarbaş
151	Karye-i Malasırlarçe
152	Karye-i Nalhişye
153	Karye-i Minlus
154	Karye-i Dagradye
155	Karye-i Malye Nerdariçe
156	Karye-i Novidliç
157	Karye-i Yuhannik
158	Karye-i Rasriç
159	Karye-i Suyumiri
160	Karye-i Nalusiye

Tablo 2:Kalkandelen nahiyesinde kaydedilen karye, mezra'a ve çiftlikler (Devamı)

161	Karye-i Gorna Nayiç
162	Karye-i Vadise
163	Karye-i Ramiryunami
164	Karye-i Raladyumi
165	Karye-i Salunik
166	Karye-i Lisiçe
167	Karye-i Dagri Karsın
168	Karye-i Aluki
169	Karye-i Sadarçe-i Buzurk
170	Karye-i Vuranfi
171	Karye-i Nefadiç
172	Karye-i Dobrişte
173	Karye-i Seykasiç
174	Karye-i Modriç
175	Karye-i Aruçe
176	Mezra'a – i Robay
177	Mezra'a – i Nadali

Kalkandelen'de de Üsküp'te olduğu gibi derbendlerin mevcut olması ve bunun yanında karyelerin aşağı ve yukarı olarak belirtilmesinde kullanılan **Dolna** (Aşağı) ve **Gorna** (Yukarı) ifadelerinin bulunması buranın da yine kırsal ve dağlık bir yapı arz ettiğini göstermektedir. Örneğin **Dolna** ve **Gorna Nalhisye** Anadolu'da da sıkça rastlanan Aşağı-Yukarı kullanımına önemli bir örnek teşkil etmektedir.

Defterimizde Kalkandelen nahiyesine tabi olarak kaydedilmiş olan karyeler içerisinde üzerinde ciddi manada durulması gereken en mühim isim **Gostivar**'dır [MT: 32]. Gostivar'ın tarihi çok eskilere dayanmaktadır. M.Ö. 170-169 yıllarında bu şehrin yakınlarında Draudak isimli bir şehrin bulunduğu bilinmektedir [Hamzaoğlu, 2000: 31]. Bu dönemden, bilhassa Roma, Bizans, Hun, Avar, Bulgar, Vardar, Oğuz, Peçenek ve Kumanlardan kalan izler şimdiki Polok vadisinde halen mevcut bulunmaktadır.

Gostivar ismini dil özelliklerine göre bir tahlile tabi tuttuğumuzda, ismin **Gosti** ve **Var** kelimelerinden oluştuğu göze çarpmaktadır. Slavca'da misafir, gelir-geçer manasına gelen Gosti kelimesinin yine Slav dilinde canlı, hızlı yürür manasına gelen

var kelimesi ile birleştirilerek bu ismin vücuda getirildiğini iddia eden Slav dilcileri mevcuttur. Ancak bizde makul gelen diğer bir ihtimal, bu kelimenin 562-803 yılları arasında Avrupa'da ve Balkanlar'da hüküm süren Avar Türk ve Slav kabileleri döneminden kaldığıdır. Mana olarak evvela misafirvar karşılığı makul gelse de buradaki var kelimesi Türkçe'deki *yok* un karşısı değil; Hun ve Avar Türkçesi'ndeki kale, hisar manasındadır [a.g.e., 33]. Bu durumda Gostivar kelimesinin misafir beklenen memleket, misafirli yer manasına geldiğini düşünmek yanlış olmayacaktır. Gosti kelimesinin bugün hala Balkanlardan Anadolu'ya göçen Türkler arasında misafir kabulü manasında kullanılmasında bunu destekler niteliktedir.

Gostivar Türkleri'nin tarihi M.S. 378 tarihindeki Hun akınları ile başlar. Bu tarihten 1371 yılına kadar Avar, Bulgar, Vardar, Oğuz, Peçenek ve Kuman birliklerinden müteşekkil ordular burayı sıklıkla ziyaret etmişlerdir. Bu akınlar Gostivar'da bilhassa antropolojik ve toponomik manada bir çok eser bırakmıştır. Özellikle bugün yerlilerin *Tetovo* olarak bildikleri Kalkandelen şehrinde bu tip kalıntılara rastlanılmaktadır. Bu kalıntılarla birlikte yer isimlerindeki *Kumanıçe* [MT: 40] ve *Kamanami* [MT: 42] gibi Kuman yerleşimlerine işaret eden ifadelerde yine buralardaki eski Türk izlerine delil teşkil etmektedirler.

Gostivar ve civarına yapılan ikinci büyük sefer ise 1335-36 tarihinde Umur Bey komutasında 75 gemilik bir çıkarma ile yapılan seferdir. Selanik Limanı'na yapılan bu çıkartma neticesinde Vardar Irmağı'na kadar gelen Türkler bugün buralarda yaşayan Türklerinde atalarını teşkil etmektedir. Defterimizde karşılaştığımız *Veslunik* [MT: 29] ve *Salunik* [MT: 30] karyeleride ihtimalki Selanik Limanı'ndan yapılan çıkarmanın bir vesikasını teşkil etmektedir.

Gostivar ve dolayısı ile Kalkandelen civarına üçüncü büyük sefer olan Yıldırım dönemi ve sonrasında Murad II. ve Mehmed II. dönemlerinde buralara ciddi yerleşimler gerçekleşmiş ve Anadolu'dan getirilen Türkler Tablo 2'de de gösterildiği gibi *Dobriguşte*, [MT: 29] *Dobrudol* [MT: 34] ve *Gorna Türçani* [MT: 29] karyelerine yerleştirilmişlerdir [Hamzaoğlu, 2000: 35]. Özellikle Türçani kelimesinin

Türk ve Can kelimelerinde türetildiği barizdir. Zira can kelimesinin hem insan hemde akraba manasında kullanıldığını bildiğimizden Türkcan isminin zamanla Türçan halini aldığı düşünülür.

2.2.3. 217. Nolu Tapu – Tahrir Defterinde “Nahiye-i Kırçova”

Kırçova nahiyesi defterimizde kaydedilen nahiyeler arasında en fazla karyesi mevcut olan ikinci, en fazla mezraası kaydedilen birinci nahiyedir. Bu manada buranın defterimize kaydedilen nahiyeler içerisinde kırsal karakteristiği en fazla göze çarpan nahiye olduğunu belirtmek yanlış olmaz.

Buraya ait 202 karye ve 4 mezraa belirtilmiştir. Şehir kavramını ifade eden nefis ifadesi burada da mevzu bahistir. Derbendlere burada da rastlanmaktadır. Ancak, hem derbend sayısının diğer nahiyelere göre daha az olması hem de Kırçova'nın adından da anlaşılacağı üzere, buranın dağlık bir coğrafyadan çok düz bir ova üzerinde yayılmış olduğu anlaşılmaktadır.

Tablo 3: Kırçova nahiyesi dahilinde kaydedilen karye, mezra'a ve çiftlikler

1	Karye-i Küre Hiliç
2	Karye-i Yümenlavçe
3	Karye-i Bersin
4	Karye-i Ebulend dol
5	Karye-i Yerasiç
6	Karye-i Lesfumiçe
7	Karye-i Dağrı Karsin
8	Karye-i Rahami
9	Karye-i Yolosa Derbend
10	Karye-i Lolonami
11	Karye-i Lisiçe
12	Karye-i Aranefva
13	Karye-i Obür lisiçe
14	Karye-i Gorna Siliç
15	Karye-i Kosudralin
16	Karye-i Besiva Dolki
17	Karye-i Kaledahi
18	Karye-i Hamalişye

Tablo 3: Kırçova nahiyesi dahilinde kaydedilen karye, mezra'a ve çiftlikler (Devamı)

19	Karye-i Dolye Siliç
20	Karye-i Muraylumıçe
21	Karye-i Bodursa
22	Karye-i Tuhin
23	Karye-i Alhuçe Derbend
24	Karye-i Nagışte
25	Karye-i Modra Salye
26	Karye-i Kaladnik
27	Karye-i Salunik
28	Karye-i Salnami
29	Karye-i Siyalisye
30	Karye-i İstale
31	Karye-i Bermanik
32	Karye-i Letvulisye
33	Karye-i Bersahudol
34	Karye-i Yokuliç
35	Karye-i İslarinami
36	Karye-i Gradsiliç
37	Karye-i Dobrudol
38	Karye-i Gorna Ranine
39	Karye-i Evlashami
40	Karye-i Merudes
41	Karye-i Yolusnik
42	Karye-i Gorgoriç
43	Karye-i Kırsefva
44	Karye-i Ragrađ
45	Karye-i Sosiliç
46	Karye-i Yonoliç
47	Karye-i Gradsiliç
48	Karye-i Gradsiliç
49	Karye-i Manastırçe
50	Karye-i Halukırçe
51	Karye-i Esvami Vomirağ
52	Karye-i Kulağ
53	Karye-i Tefuli
54	Karye-i Saliç
55	Karye-i Kırmanifu
56	Karye-i Garnamitabi
57	Karye-i Amir donye
58	Karye-i Doliç

Tablo 3: Kırçova nahiyesi dahilinde kaydedilen karye, mezra'a ve çiftlikler (Devamı)

59	Karye-i Mirdeva
60	Karye-i Kırastai
61	Karye-i Darastali
62	Karye-i Seritva
63	Karye-i Dulahi
64	Karye-i Asitalin
65	Karye-i Navali dol
66	Karye-i Nodali
67	Karye-i Azalu mekan
68	Karye-i Lishami
69	Karye-i Nosin
70	Karye-i Nohiç
71	Karye-i Aslanifu
72	Karye-i Sil dol
73	Karye-i Habaniç
74	Karye-i Nikalişte
75	Karye-i Mefaliç
76	Karye-i Mirse
77	Karye-i Tuhin
78	Karye-i Velfumiç
79	Karye-i Kırdamiç
80	Karye-i Aslanye
81	Karye-i Tuhin
82	Karye-i Aslalisfu
83	Karye-i Kenari
84	Karye-i Alasiç
85	Karye-i Kruşa
86	Karye-i Lukoliç
87	Karye-i Haruva
88	Karye-i Dolye Sayiç
89	Karye-i Aruhan
90	Karye-i Karaluyiç
91	Karye-i Alyenumi
92	Karye-i Nova nekin
93	Karye-i Astudye nam-ı diğeri Rahami
94	Karye-i Danlarami
95	Karye-i Sayiç
96	Karye-i Meragalva
97	Karye-i Ebulkisye
98	Karye-i Merakiva

Tablo 3: Kırçova nahiyesi dahilinde kaydedilen karye, mezra'a ve çiftlikler (Devamı)

99	Karye-i Varayumiç
100	Karye-i Arhamalkin
101	Karye-i Krayşiç
102	Karye-i Azaromiç
103	Karye-i Kırasnami
104	Karye-i Drasil
105	Karye-i Sarınlık
106	Karye-i Budan
107	Karye-i Yolonami
108	Karye-i Karine
109	Karye-i Yoloviç
110	Karye-i İstaruçe
111	Karye-i Sayu dol
112	Karye-i Merasin
113	Karye-i Niç
114	Karye-i Mirmanfu
115	Karye-i Aranmi
116	Karye-i Arlugame
117	Karye-i Naluşye
118	Karye-i Nahisye
119	Karye-i Nivakar
120	Karye-i Mirkefu
121	Karye-i Omursiye
122	Karye-i Rusnak
123	Karye-i Kular
124	Karye-i Tusarami
125	Karye-i Yukohami
126	Karye-i Aslaramiç
127	Karye-i Koşuncu
128	Karye-i Kusva
129	Karye-i Sarsiyeye
130	Karye-i Ranas
131	Karye-i Osyalomiç
132	Karye-i Kalami
133	Karye-i Kuriç
134	Karye-i Orasusye
135	Karye-i Laralumiç
136	Karye-i Mamurlusye
137	Karye-i Kavasudol
138	Karye-i Mirasiç

Tablo 3: Kırçova nahiyesi dahilinde kaydedilen karye, mezra'a ve çiftlikler (Devamı)

139	Karye-i Yalusniye
140	Karye-i Daranva
141	Karye-i Aydursiye ma'a mezra'a-i Aslarumukye
142	Karye-i Korkiye
143	Karye-i Arhanigin
144	Karye-i Piri Mırsinik
145	Karye-i Lukoniç
146	Karye-i Lara
147	Karye-i Romirinye
148	Karye-i Nekuşye
149	Karye-i Dolye Asrugsiye
150	Karye-i Dolancı
151	Karye-i Navarçe
152	Karye-i Yarnaras Derbend
153	Karye-i Asranefva
154	Karye-i Arnumiç
155	Karye-i Sarihan
156	Karye-i Sayusiç
157	Karye-i Kroşviç
158	Karye-i Malayumiç
159	Karye-i Orgorimiç
160	Karye-i Nayihar
161	Karye-i Susiç
162	Karye-i Visye
163	Karye-i Mirdayiç
164	Karye-i Demirmaya
165	Karye-i Demirce
166	Karye-i Merdorami
167	Karye-i Nık
168	Karye-i Rasumindal
169	Karye-i Serse
170	Karye-i Mirkadma
171	Karye-i Vaydarar
172	Karye-i Yodumirse
173	Karye-i Lararomiç
174	Karye-i Drayak
175	Karye-i Konak
176	Karye-i Mualiç
177	Karye-i Suhami
178	Karye-i Bermaa

Tablo 3: Kırçova nahiyesi dahilinde kaydedilen karye, mezra'a ve çiftlikler (Devamı)

179	Karye-i Kenarye
180	Karye-i Barudol
181	Karye-i Tarik
182	Karye-i Dolye Siliç
183	Karye-i Dobranomiçe
184	Karye-i Sadesiç
185	Karye-i Suyolu
186	Karye-i Tefuli
187	Karye-i Kırçova
188	Karye-i İskalisye
189	Karye-i Kaline
190	Karye-i Merkus
191	Karye-i Salarmeratye
192	Karye-i Miliç
193	Karye-i Yaliç nam-ı diğer Savamrik
194	Karye-i Kuyva
195	Karye-i Oralcı
196	Karye-i Anulin dol
197	Karye-i Asyatalin
198	Karye-i Yavli dol
199	Karye-i Kırık
200	Karye-i Asulisye
201	Karye-i Devami
202	Karye-i Rahami

Kalkandelen bahsinde ifade ettiğimiz ve Anadolu Türklerinin ilk kez yerleşim gösterdiği *Dobrudol* ve *Salunik* karyelerine burada rastlamaktayız. Bundan başka Slav dillerinde şehir manasında kullanılan “grad” kelimesi de yine *Gradsiliç* [MT, 48] ve *Ragrad* [MT, 49] şeklinde karye isimlerin de kullanılmıştır. Bazı karye isimleri Kırçova'nın özellikle su kenarında uzandığı fikrini uyandırmaktadır. *Kenari*, *Kenarye* ve *Suyolu* gibi karye isimleri bu tezi doğrular niteliktedir. Zira Polok nehrini sağ kollarından Treska ırmağının hemen Kırçova yakınlarından aktığının bilinmesi de karye isimlerindeki bu etkileşimi açıklamaktadır [Hamzaoğlu, 2000: 15].

Birinci bölümde Paşa sancağının kısa tarihini verirken buranın büyük oranda maden yatakları ile çevrili olduğundan bahsetmiştik. Yine karye isimleri bu özelliği de göz

önüne sermiş ve *Demirmaya* [MT, 66], *Demirce* [MT, 66] gibi isimler defterimizde kaydedilmiştir.

Fakat Kırçova'daki karye isimleri ile alakalı asıl ilginç nokta şudur. Kırçova nahiyesinde kaydedilen iki karye olan *Demirce* ve *Sarihan* (Saruhan) birbirinden bağımsız iki karye gibi gözükse de Saruhanoğulları tarihine kısaca bir dönersek bu iki karyenin birbirleri ile önemli ilişkileri olduğu görülecektir. Bilindiği üzere Saruhanoğulları Manisa civarında kurulmuş ve hüküm sürmüştür. Kurucusu sayılan Saruhan Bey bazı ihtilaflara rağmen Selçuklu hükümdarı Mesud II.'nin ümerasından sayılmaktadır. Saruhan Bey'in ilk askeri faaliyeti Mesud II.'nin ikinci defa tahta çıktığı ve yine Bizans imparatoru Andronikos II.'nin Anadolu seferine çıktığı tarihe rastlamaktadır. Bizans'ın Anadolu'ya 1302'de gerçekleştirdiği bu sefer üzerine Saruhan Bey'de bir dizi faaliyette bulunmuş ve 1313'de Manisa'yı fethetmiştir. Bu fethetme katılan kardeşi Çuğa Bey'e bu bölgede yer alan Demirci (Demirce) yöresini tevcih etmiştir. Saruhan Bey birliklerinin Umur Bey komutasında 1334'de gerçekleşen Trakya çıkartmasına katıldıkları da göz önüne alındığında [Uluçay, 2001: 242], defterimizde Kırçova'ya dahil edilmiş olan *Sarihan* [MT: 70] ve *Demirce* [MT: 66] karyelerinin Saruhan Türkmenlerinin bu çıkarmaya katılan bölümü tarafından yerleşime tabi tutulan karyeler olduğunu düşünmek göz ardı edilemeyecek bir ihtimaldir. Aynı zamanda 1385 yılında bir kısım Saruhan yörüklerinin Serez civarına sürüldüğü de kaynaklarda kaydedilmiş bir bilgidir [Gökbilgin, 1957: 12].

2.2.4. 217. Nolu Tapu – Tahrir Defterinde “*Nahiye-i Manastır*”

Manastır nahiyesine bağlı olarak kaydedilen karye sayısı 191 olarak belirlenmiştir. Balkan coğrafyasının karakteristiği olan dağlık ve sulak coğrafya bu nahiyede de karye isimlerine etki etmiştir. Derbendler ve ova köyleri diğer nahiyelerde olduğu gibi burada da göze çarpmaktadır. İki adet mezranın (Kasin, Raçova) kaydedildiği Manastır'da ihtisab vergisinin kaydına rastlanması ve nefis tabirinin de ifade edilmesi Manastır'ın şehir karakteristiğinin yanında bir pazar merkezi olarak kır nüfusu ile etkileşim içerisinde olduğunu göstermektedir

Tablo 4: Manastır nahiyesi dahilinde kaydedilen karye ve mezra'alar

1	Karye-i Esmulik
2	Karye-i Mir Ovası
3	Karye-i Gıyanlumi
4	Karye-i Draguşte
5	Karye-i Dolye Kraşikva
6	Karye-i Sarhaye Derbend
7	Karye-i Golye Rosin
8	Karye-i Ragoriç
9	Karye-i Miri Bilici
10	Karye-i Nefur
11	Karye-i Saluyiç
12	Karye-i Nefuhami
13	Karye-i Varadomiç
14	Karye-i Dörti Yukarı
15	Karye-i Dolye Takran
16	Karye-i Mokri
17	Karye-i Sariç
18	Karye-i Maralka
19	Karye-i Sahva
20	Karye-i Temur Saftari
21	Karye-i Mirusnik
22	Karye-i Kır
23	Karye-i Sanar ve Saferlu
24	Karye-i Osturrağva
25	Karye-i Rasvid
26	Karye-i Merkurhami
27	Karye-i Yarşami
28	Karye-i Sakrami
29	Karye-i Asliç
30	Karye-i Yanavasye
31	Karye-i Manarva
32	Karye-i Sariç
33	Karye-i İsma
34	Karye-i Dragorsiye
35	Karye-i Ahva
36	Karye-i Valuvişte
37	Karye-i Yelovdol
38	Karye-i Maradnik
39	Karye-i Varladin
40	Karye-i Kaluyosid

Tablo 4: Manastır nahiyesi dahilinde kaydedilen karye ve mezra'alar (Devamı)

41	Karye-i Dolu Mekan
42	Karye-i Salhu
43	Karye-i Kalu nosiye
44	Karye-i Afsaklu Nohisye
45	Karye-i Diğer Kalu Nohisye
46	Karye-i Derçiste
47	Karye-i Hatiye
48	Karye-i Elvancı
49	Karye-i Daylami
50	Karye-i Arnu Kugami
51	Karye-i Kalitami
52	Karye-i Kırastumiçe
53	Karye-i Geşava
54	Karye-i Anuk binci
55	Karye-i Kınalu
56	Karye-i Neduliç
57	Karye-i Kuvat
58	Karye-i Kohisye
59	Karye-i Namı Kenar ma'a Safer
60	Karye-i Serasnami
61	Karye-i Drugorami
62	Karye-i Suvan
63	Karye-i Alduyiç
64	Karye-i Akkeçilü
65	Karye-i Sahu dol
66	Karye-i Hurtin
67	Karye-i Naldeviç
68	Karye-i Dobraguşte
69	Karye-i Dinarcı
70	Karye-i Moravari
71	Karye-i Keyvalumi
72	Karye-i Rusvim
73	Karye-i Beluşe
74	Karye-i Denvakan
75	Karye-i Akovardar nam-ı diğer Mızrakçı
76	Karye-i Kirman
77	Karye-i Orayumiçe
78	Karye-i Öğürlü
79	Karye-i Çatlar
80	Karye-i Alumir dol

Tablo 4: Manastır nahiyesi dahilinde kaydedilen karye ve mezra'alar (Devamı)

81	Karye-i Berinavi
82	Karye-i Drayva
83	Karye-i Dahu dol
84	Karye-i Omri
85	Karye-i Bekri Bala
86	Karye-i Aynaluliç
87	Karye-i Kırve Vomirih
88	Karye-i Nodgrad
89	Karye-i Tursarin
90	Karye-i Dolse
91	Karye-i Oylakva
92	Karye-i Manastırçe
93	Karye-i Kalişte
94	Karye-i- ----- ⁸
95	Karye-i Lenfudardin nam-ı diğer Hoframcı
96	Karye-i Osray
97	Karye-i Seruva
98	Karye-i Gradmas
99	Karye-i Rantami
100	Karye-i Kara Vadi
101	Karye-i Gralumi
102	Karye-i Oslarlıç
103	Karye-i Salyokici
104	Karye-i Gayruva
105	Karye-i Yolumiç
106	Karye-i Armariva
107	Karye-i Niç
108	Karye-i Karudim
109	Karye-i Dolye Vomriden
110	Karye-i Daradin
111	Karye-i Murgaşva
112	Karye-i Opetçar
113	Karye-i Aktaş
114	Karye-i Dolıncı
115	Karye-i Kragomi
116	Karye-i Eyutalinçe ma'a ber hama-i mezkurin
117	Karye-i Dorsarin
118	Karye-i Yorakva

⁸ Okunamayacak kadar siliktir.

Tablo 4: Manastır nahiyesi dahilinde kaydedilen karye ve mezra'alar (Devamı)

119	Karye-i Sulunami
120	Karye-i Vomiranye
121	Karye-i Dobrimar
122	Karye-i Mirsahur
123	Karye-i Vomiriç
124	Karye-i Nayhar
125	Karye-i Mugilami Buzurki
126	Karye-i Kenaguşit
127	Karye-i Novaslami
128	Karye-i Asfasomir
129	Karye-i Oracı
130	Karye-i Kırılumiçe
131	Karye-i Mugilami nam-ı diğeri Utak
132	Karye-i Dekan
133	Karye-i Oraçova
134	Karye-i Velpuslu
135	Karye-i Sahutborlu
136	Karye-i Taritva
137	Karye-i Sifomiçe
138	Karye-i Lifsiye
139	Karye-i Liduliç
140	Karye-i İladomiç
141	Karye-i Lidye kadamiç
142	Karye-i Derunik
143	Karye-i Raşlı
144	Karye-i Upsuyante
145	Karye-i Roydanik
146	Karye-i Sulvami
147	Karye-i İbramoriva
148	Karye-i Uyhar
149	Karye-i Dragye
150	Karye-i Nivaynik nam-ı diğeri Babalu Ali Çiftliği an vakf-ı Piri Paşa
151	Karye-i Tonisye
152	Karye-i Tuvak
153	Karye-i Tude mol
154	Karye-i Solin
155	Karye-i Asumi
156	Karye-i Norakva
157	Karye-i Rakiç
158	Karye-i Balduyiç

Tablo 4: Manastır nahiyesi dahilinde kaydedilen karye ve mezra'alar (Devamı)

159	Karye-i Rakva
160	Karye-i Aşçı
161	Karye-i Yarancı
162	Karye-i Noydeşva
163	Karye-i Miranit
164	Karye-i Merud nam-ı Diğer Asdilva
165	Karye-i Tulami
166	Karye-i Osrugva
167	Karye-i Hamavaryeva
168	Karye-i Gorna Vomruva
169	Karye-i Nogodin
170	Karye-i Darakva
171	Karye-i Kırlumiçe
172	Karye-i Doye
173	Karye-i Orakva
174	Karye-i Velyuslu
175	Karye-i Yuvak
176	Karye-i Tolusye
177	Karye-i İstanyi nevad nam-ı Diğer Dakva ma'a mezraa-i Raçova
178	Karye-i Gradmişte
179	Karye-i Duvarcı
180	Karye-i Soluma
181	Karye-i Asrik
182	Karye-i Asafva
183	Karye-i Kuyva
184	Karye-i Kişeva
185	Karye-i Dragomişte
186	Karye-i Nok
187	Karye-i Dakiç
188	Karye-i Kuvik
189	Karye-i Gorna Kreşfeva
190	Karye-i Lefukami
191	Karye-i Rakeva
192	Mezra'a-i Raçova
193	Mezra'a-i Kasin

Daha evvel ifade ettiğimiz gibi Manastır (Bitola) ismini yerleşik bulunduğu çevredeki Manastır kalıntılarında almaktadır. Bu kalıntılar nahiyenin adına yansıdığı gibi karye isimlerine de yansımış ve *Manastırçe* [MT, 84] isimli bir karye kaydedilmiştir. Yine

Anadolu’da sıkça görülen “ova” kullanımına burada rastlanmaktadır. *Oraçova* [MT, 94] ve *Raçova* [MT, 107] gibi karye isimleri buna örnek teşkil etmektedir. Ova kullanımının yanında *Kırlumiçe* karyesinde olduğu gibi kırsal ifadelerde yine bu coğrafya için toprağa dayalıdır hükmünü vermemizi kolaylaştırmaktadır.

2.2.5. 217. Nolu Tapu – Tahrir Defterinde “Nahiye-i Pirlepe”

Defterimizde Pirlepe nahiyesine kayıtlı olarak 194 karye ve iki mezraa kaydedilmiştir. Nefs tabiri burada da kullanılmıştır. İsmi geçen karyeler Tablo 5’te gösterilmiştir.

Tablo 5: Pirlepe nahiyesi dahilinde kaydedilen karye ve mezra’alar

1	Karye-i Rilva
2	Karye-i Besiva Dolki
3	Karye-i Kayalumir nam-ı diğer Mirastami
4	Karye-i Rantar
5	Karye-i Kruşeva
6	Karye-i OmuvınVargar nam-ı diğer Aramomiçe
7	Karye-i Dayrami
8	Karye-i- Dolnami
9	Karye-i Kudin
10	Karye-i Raldobur
11	Karye-i Margarin
12	Karye-i Kadarın ma’a tetimme-i Pirlepe an -- Çavuş Ali
13	Karye-i Pirlepe
14	Karye-i Başlarıcı
15	Karye-i Silariç
16	Karye-i Novice
17	Karye-i Nova silami
18	Karye-i Asumi Dağları
19	Karye-i ----- ⁹
20	Karye-i Vomirhami
21	Karye-i Kalidami
22	Karye-i İstarvinye
23	Karye-i Ağadunya

⁹ Okunamamıştır.

Tablo 5: Pirlepe nahiyesi dahilinde kaydedilen karye ve mezra'alar (Devamı)

24	Karye-i Lisiçe
25	Karye-i Gradmisiç
26	Karye-i Lisinye
27	Karye-i Sayukye
28	Karye-i Torvik
29	Karye-i Mokri
30	Karye-i Lisnami
31	Karye-i Viyulişte
32	Karye-i Selciyse
33	Karye-i Kırıcami
34	Karye-i Galiyse
35	Karye-i Yaliç
36	Karye-i Manastırçe
37	Karye-i Lisiçe
38	Karye-i Dayrami Küçük
39	Karye-i Demirlümiçe
40	Karye-i Garalı Obası
41	Karye-i Sumatimva
42	Karye-i Odyakva
43	Karye-i Vomirkefu
44	Karye-i Kırmısye
45	Karye-i Tefdemirci
46	Karye-i Rakva
47	Karye-i Gurluşye
48	Karye-i Dahi balı Obası
49	Karye-i Tosyalı
50	Karye-i Vomirniyami
51	Karye-i Dasuliçe
52	Karye-i Dayrami Buzurki
53	Karye-i Ayrami
54	Karye-i Naluyoline
55	Karye-i Dolnami nam-ı Diğer Kasi
56	Karye-i Kırmı lisyе
57	Karye-i Ömürşami
58	Karye-i Dolıncı
59	Karye-i Gorna Mernomiçe
60	Karye-i Niyalin
61	Karye-i Domrisye
62	Karye-i Dosiç
63	Karye-i Haroli

Tablo 5: Pirlepe nahiyesi dahilinde kaydedilen karye ve mezra'alar (Devamı)

64	Karye-i Sayalan
65	Karye-i Damsak
66	Karye-i Sakarce
67	Karye-i Asliç
68	Karye-i Miraylık
69	Karye-i Binsalami Küçük
70	Karye-i Anudayıç
71	Karye-i Yukarı Harasuvarmi
72	Karye-i Dayıç
73	Karye-i Mernefyar derbend ma'a Manakin
74	Karye-i İsyancı Derbend
75	Karye-i Dünyahami
76	Karye-i Envayomiç
77	Karye-i Nalusye
78	Karye-i Asluye
79	Karye-i Kusye
80	Karye-i Modriç nam-ı diğer Miratvar
81	Karye-i Ragoriç
82	Karye-i Tuhin
83	Karye-i Dobruşva
84	Karye-i Dinami
85	Karye-i Mumrami
86	Karye-i Vodurad Kenar
87	Karye-i İstaridoli
88	Karye-i Mervun
89	Karye-i Lidyaniç
90	Karye-i Merlin
91	Karye-i Samirli
92	Karye-i Doyunva
93	Karye-i Köylişva
94	Karye-i Basalı Obası
95	Karye-i Vomridomiç
96	Karye-i Lodesfu
97	Karye-i Lukvami
98	Karye-i Turodin
99	Karye-i Muruşye
100	Karye-i Naludolye
101	Karye-i Siyaviç
102	Karye-i Aklarlar
103	Karye-i Dalyamiç –i Safer

Tablo 5: Pirlepe nahiyesi dahilinde kaydedilen karye ve mezra'alar (Devamı)

104	Karye-i Beruvan
105	Karye-i Veslihami
106	Karye-i Yelokırkeva
107	Karye-i Ruyinci Köçek
108	Karye-i Sumva
109	Karye-i Edgar
110	Karye-i Mozuyişte
111	Karye-i Dalıbegi
112	Karye-i Ömer Fakih Ovası
113	Karye-i ---- ¹⁰
114	Karye-i Saliç
115	Karye-i Oramomiçe nam-ı diğer Kayarlar
116	Karye-i Mırkırin
117	Karye-i Ali Ovası
118	Karye-i Galihami
119	Karye-i Meriye
120	Karye-i Yalnuvar Derbend
121	Karye-i Karasyiç
122	Karye-i Miresunami
123	Karye-i Sarakva
124	Karye-i Krodarye
125	Karye-i Galinahi
126	Karye-i Kumsiva
127	Karye-i Ragoriç
128	Karye-i Radobur
129	Karye-i Mirsiye
130	Karye-i Toduyin
131	Karye-i Krogasnami
132	Karye-i Saramudami
133	Karye-i Torin
134	Karye-i Ardak
135	Karye-i Sayukos
136	Karye-i Noyogami
137	Karye-i Asumi bodur
138	Karye-i Namirik
139	Karye-i Krogasnami Kenar
140	Karye-i Ragorami
141	Karye-i Nosmol

¹⁰ Okunamayacak kadar siliktir.

Tablo 5: Pirlepe nahiyesi dahilinde kaydedilen karye ve mezra'alar (Devamı)

142	Karye-i Yali kırkva
143	Karye-i Dolye Ranyomiç
144	Karye-i Minsanik
145	Karye-i Duynasami
146	Karye-i Kudrin
147	Karye-i Kudyami
148	Karye-i Kırnomiç
149	Karye-i Kusardahami
150	Karye-i Miruyin
151	Karye-i Sumon
152	Karye-i Arkar
153	Karye-i Tarlumiç
154	Karye-i Krudarmi
155	Karye-i Mirinye
156	Karye-i Norva
157	Karye-i Derdeva
158	Karye-i Velefva
159	Karye-i Mugilami
160	Karye-i Kadyami
161	Karye-i Vomiryomiç
162	Karye-i Lisnuriç
163	Karye-i Ramirsami
164	Karye-i Bodilva
165	Karye-i Sariç
166	Karye-i Merutin
167	Karye-i Nefkafar Borkalıdar
168	Karye-i Ramiradi
169	Karye-i Kızkomik
170	Karye-i Yalunik
171	Karye-i Loduçe
172	Karye-i Sumiva
173	Karye-i Argar
174	Karye-i Luryami
175	Karye-i Kevakonik
176	Karye-i Neragva
177	Karye-i Vesahami
178	Karye-i Nevalami
179	Karye-i Neraliç
180	Karye-i Beli Kruva
181	Karye-i Dolnami

Tablo 5: Pirlepe nahiyesi dahilinde kaydedilen karye ve mezra'alar (Devamı)

182	Karye-i Oyrusiye
183	Karye-i Gustodu nam-ı diğeri Kuslar
184	Karye-i Lukmidovir
185	Karye-i Ludyami
186	Karye-i Godlaniye
187	Karye-i Dalgaviçe-i Kenar
188	Karye-i Raliyatami
189	Karye-i Nurhassu
190	Karye-i Korintiyami nam-ı diğeri Somusa
191	Karye-i Sarnomiçe
192	Karye-i Mirasnik
193	Karye-i Raynami
194	Karye-i Günsafer
195	Mezra'a – i Daldonik
196	Mezra'a – i Osuç

Anadolu'dan gelen yörük yerleşiminin en müşahhas örneklerinden bir kaçına burada da raslamaktayız. Garalı Obası, Dahi Balı Obası, Basalı (Paşalı ?) Obası, Ömer Fakih Obası, İsyancı Derbend, Sakarce, Asumi Dağları ve Gün Safer gibi yörük yaşam tarzını yansıtan karakteristik isimler Pirlepe nahiyesinde de önemli bir yer tutmaktadır [MT: 111, 111,115, 118, 113, 113, 111, 135]. Bunun yanında yukarı bir vesile ile ifade ettiğimiz bazı karyelerde meydana gelen isim değişikliklerine burada da rasladık. Kayalumar nam-ı diğeri Mirastami ve Oramomiçe nam-ı diğeri Kayarlar karyeleri bunun örnekleridir.

2.2.6. 217. Nolu Tapu – Tahrir Defterinde “*Nahiye-i Köprülü*”

Köprülü yerel halk tarafından Veles olarak bilinmektedir. Veles'in manası Kuman Türkçesinde pamuk bez'dir. Bu manada yukarıda üzerinde durduğumuz Kıpçak ve Kuman yerleşimi burası içinde söz konusudur. Buraya tabi 155 karye aşağıda belirtilmiştir.

Tablo 6: Köprülü nahiyesi dahilinde kaydedilen karye ve mezra'alar

1	Karye-i Suğla (Su Ali)
2	Karye-i Vladlumiç (Evladlumiç)
3	Karye-i İskasiç

Tablo 6: Köprülü nahiyesi dahilinde kaydedilen karye ve mezra'alar (Devamı)

4	Karye-i Dobrişte-i Küçük
5	Karye-i Orasiyiç
6	Karye-i Niheva
7	Karye-i Kırva Kruteni
8	Karye-i Lisiçye
9	Karye-i Malo Lehişye
10	Karye-i Yugomik
11	Karye-i Gorna Mıraylık
12	Karye-i Dolna Mıraylık
13	Karye-i Cabaş nam-ı diğer Novasel
14	Karye-i Kalu Giriç nam-ı diğer Kalusa
15	Karye-i Kanik
16	Karye-i Luladiç
17	Karye-i Saviç
18	Karye-i Namiradsiye
19	Karye-i Goran
20	Karye-i Kırsak
21	Karye-i Kudan
22	Karye-i Evranos
23	Karye-i Velyanomiçe
24	Karye-i Kırsabani
25	Karye-i İmrur Derbend
26	Karye-i Yukaru Saltukhabad maa Meydimar
27	Karye-i Donesye Saltukhabad
28	Karye-i Nosliç Saltukhabat
29	Karye-i Dinolikin
30	Karye-i Viylati
31	Karye-i Tafakanlar nam-ı diğer Kovayiç
32	Karye-i Koylagiva
33	Karye-i Orayumiçe
34	Karye-i Kalisa Donasi
35	Karye-i Saluyun
36	Karye-i Nuyadi
37	Karye-i Asifasliç
38	Karye-i Astin nam-ı diğer Bogrumiçe
39	Karye-i Estay
40	Karye-i Mirasnami ma'a öşr-i Saltukhabat
41	Karye-i Mırayiç
42	Karye-i Noylami
43	Karye-i Sarakva

Tablo 6: Köprülü nahiyesi dahilinde kaydedilen karye ve mezra'alar (Devamı)

44	Karye-i Kalid dol
45	Karye-i Orasoviç
46	Karye-i Kabeş
47	Karye-i Mokrami
48	Karye-i Kumarlar
49	Karye-i Sakva
50	Karye-i Noyliç
51	Karye-i Asitalin nam-ı diğer Togancı
52	Karye-i Maryomiçe
53	Karye-i Niva Sami
54	Karye-i Ashafay
55	Karye-i Köknar
56	Karye-i Podeliş
57	Karye-i Debrişte
58	Karye-i Sirkot
59	Karye-i Serkonami
60	Karye-i Rusman
61	Karye-i Dodurlu
62	Karye-i Kumarami
63	Karye-i İlya Vadiç
64	Karye-i Olashami
65	Karye-i Krosa Kroşe
66	Karye-i Sirliva
67	Karye-i Karış Derbend
68	Karye-i Anoralumiçe
69	Karye-i Çalışlar
70	Karye-i Kalubirdol
71	Karye-i Peripor
72	Karye-i Dranosa
73	Karye-i Argorormiçe
74	Karye-i Nefakalişte
75	Karye-i Rusman
76	Karye-i Kursuva
77	Karye-i Naluştoliç
78	Karye-i Alugoyiç
79	Karye-i Dolna Gostuşe
80	Karye-i Grasayiç nam-ı diğer Gradko
81	Karye-i Viyalomıçe-i Safer
82	Karye-i Mahmud Ovası
83	Karye-i Gabrunik

Tablo 6: Köprülü nahiyesi dahilinde kaydedilen karye ve mezra'alar (Devamı)

84	Karye-i Podliş
85	Karye-i Lisakiye
86	Karye-i Royiç
87	Karye-i Kırbos
88	Karye-i Rakli
89	Karye-i Orgorlumiçe
90	Karye-i Burnak
91	Karye-i Kalubirdol
92	Karye-i Rahudol
93	Karye-i Nolisye
94	Karye-i Galugoviç
95	Karye-i Kroşoviç
96	Karye-i Rulisye nam-ı diğer Kalayiç
97	Karye-i Tugalumiçe
98	Karye-i Noylami Derbend
99	Karye-i Rasiç nam-ı diğer Vayiç
100	Karye-i Estarograd
101	Karye-i Eşfa çeltükhabat
102	Karye-i Asugami
103	Karye-i Gorna Gosnuyiç
104	Karye-i Asifasiç
105	Karye-i Rudinik
106	Karye-i Rakorisaviç
107	Karye-i Togan kayası
108	Karye-i Karyalinye
109	Karye-i Dolusye
110	Karye-i Kranolişte
111	Karye-i Viyanomiçe
112	Karye-i Dolna Rakomiçe
113	Karye-i Kavasnar
114	Karye-i Grasayiç nam-ı diğer Ruhalumiçe
115	Karye-i Lusiliç Çeltükhabat
116	Karye-i Lishiye
117	Karye-i Sarnomiçe
118	Karye-i Tulnami Derbend
119	Karye-i Çeltükçü
120	Karye-i Nefkarikli
121	Karye-i Nalvodiç
122	Karye-i Grakisye
123	Karye-i Gorna Lonfuviç

Tablo 6: Köprülü nahiyesi dahilinde kaydedilen karye ve mezra'alar (Devamı)

124	Karye-i Orasoliç
125	Karye-i Timur obası
126	Karye-i Vardarlu
127	Karye-i Orasomiçe
128	Karye-i Lumisva
129	Karye-i Kırılış
130	Karye-i Hacı
131	Karye-i Esvagami
132	Karye-i Gorna Osnoviç
133	Karye-i Kruşeviç
134	Karye-i Esmagiç
135	Karye-i Esmalumiçe
136	Karye-i Raldoyiç nam-ı diğeri Rayiç
137	Karye-i Somfedis
138	Karye-i Ali Fakih Obası
139	Karye-i Murak
140	Karye-i Orasuyiç nam-ı diğeri Kislami
141	Karye-i Ralifiç
142	Karye-i Dorlad
143	Karye-i Mefkisyeye
144	Karye-i Karış Paşa Derbend
145	Karye-i Kırılı Darsomiçe
146	Karye-i Kara Sayalar
147	Karye-i Ratnifudim
148	Karye-i Sultan
149	Karye-i Gamirunik Derbend
150	Karye-i Dranik
151	Karye-i Malumir Dol
152	Karye-i Rasu Dol
153	Karye-i Otmurlu Obası nam-ı diğeri Kırçe
154	Karye-i Nuryarva
155	Karye-i Orasuyiç

Daha evvel üzerinde durduğumuz beş nahiyede olduğu gibi, burada da toponomik bir değerlendirme yapmak özellikle Osmanlı öncesi Balkan Türk yerleşiminin izlerini ortaya çıkarma noktasında büyük önem taşımaktadır. Bu manada, Köprülü'deki karyeleri eldeki kaynaklar dahilinde bir değerlendirmeye tabi tuttuğumuzda göze çarpan en mühim isimlerden biri *Vardarlu*'dur [MT: 152]. Aslında Vardar isminin Orta Asya'dan Avrupa'ya kadar uzanan topraklarda kullanıldığına dair bir kanıt

bulunmamaktadır. Ancak Vardar kelimesi üzerine bir takım toponomik arařtırmalar yapan Slav tarihçi ve dilcilerde buraya uygun bir aıklamaya ulařamamıřlardır. Bu manada Vardar isminin Asya'dan gelme olmayıp, aynı isimle meskun olan nehrin yakınlarında yerleřmiř olan Gostivar trkleri tarafından verilmiř olduėunu kabul etmek sanırız doėru olacaktır. ünkü Vardar kelimesi byk ihtimalle *Var* ve *Dar* kelimelerinin bir araya gelmesi ile oluřmuřtur. Daha evvel ifade ettiėimiz gibi *var* kelimesi Hun ve Avar Trkesinden Macarca'ya intikal etmiř olan ve kale manasına gelen bir kelimedir [Hamzaoėlu, 2000: 19]. Dar ise Trke'de lleri yetersiz manasına gelebildiėi gibi, Farsa'da da ev, yer,yurt v.b. manasına gelmektedir. Mesel Dar-ı İslam (Mslmanların hakim bulunduėu yer) gibi. Kelimenin bir bařka manası ise "tutan" dır. Defter-dar, Bayrak-dar gibi. Buradan hareketle Vardar kelimesini yksek bi yerde durarak, bir geiti, yolu yada kpry muhafaza eden mstahkem mevki olarak izah etmek en mantıklı yargı olabilir.

Kprl'de dikkate deėer diėer bir hususta bazı karye isimlerinin zirai retime gre verilmiř olmasıdır. *Lusili eltkhabat* [MT: 149] ve *eltk* [MT: 151] (Bugn aynı isimle meskun Ankara civarında bir ky mevcuttur.) kyleri byk ihtimalle eltik yetiřtiriciliėinde nemli merkezlerdi. eltik dibekte dvlmř pirincin iřlenmiř haline denmektedir [ztrk, 2000: 304]. Pirincin, byk oranda sulak yerlerde yetiřmesi bu kylerin bulunduėu mevkinin bataklık yada su kenarı olduėu fikrini uyandırmaktadır.

2.3. Sonu

Resmi olarak Murad I. devrinde, bilhassa Balkan fetihleri neticesinde geniřleyen toprakların merkezi otoriteye hanel getirmeden en st dzeyde kontrol edilebilmesi iin tesis edilen beylerbeyilik messesesi ve bunun ilk meyvesi olan Rumeli beylerbeyliėinin en eski sancaklarından biri olan Pařa sancaėı XIV. yzyıldan itibaren Osmanlı idari yapısında nemli bir rol oynamıřtır. zellikle Osmanlı devletinin bir Anadolu devleti olmasına raėmen beylikten devlete geiř srecinde beslendiėi en nemli kaynak olan Rumeli coėrafyasında vcuda getirilen saėlam bir idari taksimatın ve iktisadi teřkilatlanmanın en mhim rneėini oluřturmuřtur.

Paşa sancağı yukarıda verdiğimiz idari taksimata dair kaynaklarda da görüleceği üzere Rumeli eyaletinin idari yapısının daima birinci basamağını oluşturmuştur. Osmanlı idaresinin en üst idari birimi olan beylerbeyilik, eyalet yada daha sonra vilayet kavramının tesis ediliş gayesini oluşturan sancak birimine orijinal bir örnek teşkil eden Paşa sancağı, bu idari taksimatın bir gereği olarak belirlenen sınırları içerisinde kaza, nahiyeye, karye..v.s. tasnifine tabi tutulmuştur. Buna göre defterimizin hazırlandığı tarihe (1542) en yakın tarih olan 1526-1528 yıllarına ait olan bir vesikada Paşa sancağına ait şehir ve kasaba sayısı 34 olarak verilmiştir: *Nefs-i Edirne, Nefs-i Dimetoka, Nefs-i Ergene, Nefs-i Ferecik, Nefs-i İpsala, Nefs-i EskiHisar- Zağra, Nefs-i Kızıl-ağaç, Nefs-i Filibe, Nefs-i Tatar-Pazarı, Nefs-i Üsküp, Nefs-i Kalkandelen, Nefs-i Kırçova, Nefs-i Köprülü, Nefs-i Pirlepe, Nefs-i Manastır, Nefs-i Yenice-i Vardar, Nefs-i Vodine, Nefs-i Karaferye, Nefs-i Serfiçe, Nefs-i Hurpişte, Nefs-i Bihlişte, Nefs-i Kastoria (Kesriye), Nefs-i Görice, Nefs-i Gümülcine, Nefs-i İnos, Nefs-i Yenice-i Karasu, Nefs-i Drama, Nefs-i Siroz, Nefs-i Zihne, Nefs-i Nevrokop, Nefs-i Temür-hisar, Nefs-i Avret-hisarı, Nefs-i Sidre-Kapısı ve Nefs-i Şehr-i Selanik* [Gökbilgin, 1956: 253].

İncelememizin kaynağını teşkil eden 217. nolu tapu-tahrir defteri bu kasaba ve şehirlerden 6 tanesini ihtiva etmektedir. Üsküp, Kalkandelen, Kırçova, Manastır, Pirlepe ve Köprülü şeklinde sıralanan bu nahiyeler toplam 1133 karye içermektedir. Karye sayılarının nahiyelere dağılımını, nahiyeye başlıkları altında verdiğimiz gibi, bu dağılımı Grafik 1'de toplu olarak görebiliriz. Zira bu dağılım iktisadi yapı bahsinde gelirleri ile birlikte verildiğinde Osmanlı idari yapısının sadece karyelere göre değil gelirlerine göre de tanzim edileceği görülecektir. Ancak burada belirtmekte fayda vardır ki; doğal olarak burada mevcut olan veriler tamamı ile deftere bağlı kalınarak sunulmaktadır. Bu manada defterimizde kayıtlı olmayan karyelerin - ki tımar tevcihi neticesinde sipahinin ikametgahına göre kaydedilen karyeler, sipahinin, karyenin bağlı bulunduğu nahiyede ikamet etmemesi durumunda tevcih sırasında bulunduğu nahiyeye kaydedilebilmektedir- araştırmamızın dışında kaldığını belirtmekte lüzum görülmüştür.

Şekil 1- Paşa Sancağına Tabi Nahiyelerin Karye Sayıları

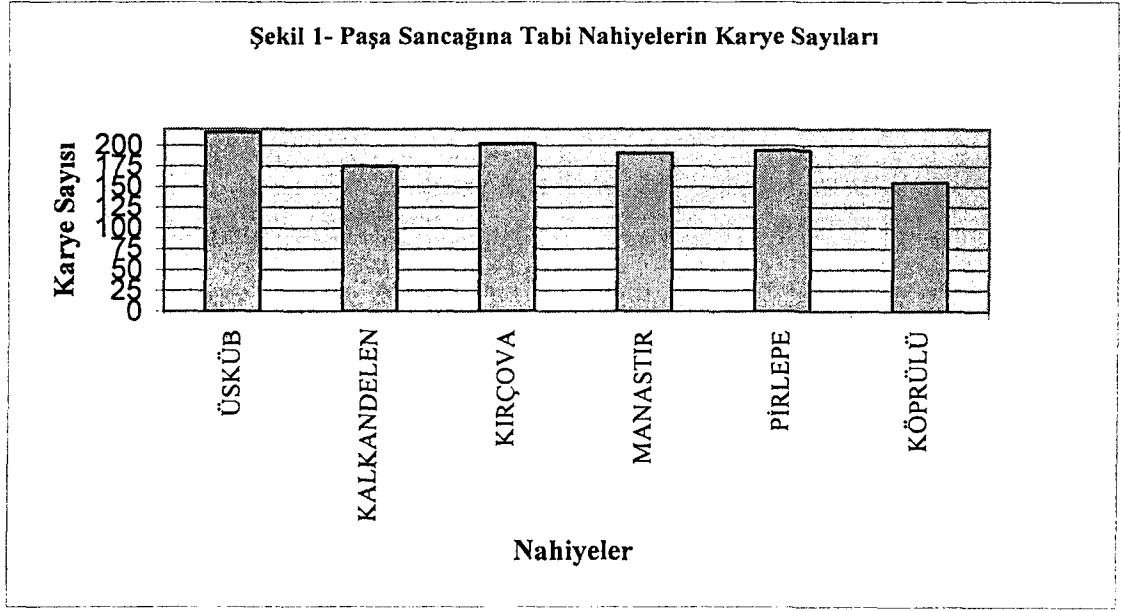

Bahsi geçen nahiyeler sadece karye ihtiva etmemekte, bunların yanında Osmanlı devletinin gerek iktisadi ve gerekse de idari yapısında zamanla bir sorun haline gelecek olan mezraa ve çiftlikleride bünyelerinde bulundurmata idiler. Buna göre bu altı nahiyede toplam 11 mezraa bulunmaktadır. sadece Köprülü nahiyesinde mezraa kaydedilmemiştir. Mezraalar toprak sistemi içerisinde geçici yada sürekli olarak üretim dışında bırakılmış ancak zaman içerisinde kiralama usulü yada konar göçerlerin buralara yerleşmesi neticesinde gelir getiren mülk haline gelmiş topraklardır. Ayrıca mezraaların sayıca artmasının sebebinin, kırsal nüfus fazlasının marjinal topraklara doğru kayması şeklinde yorumlanması [İnalçık, 2000: 211]; bu tip yerleşimlerin sayıca fazla olduğu merkezlerin (şehir yada nahiyeye) kırsal özellik taşıdığı fikrini güçlendirmektedir. Bunu yanında mezraaların terk edilmiş köy hükmüne geçtiği göz önünde bulundurulduğunda [a.g.e.: 211] buraların geçmiş zaman içerisinde birer köy oldukları düşünülebilir. Hali hazırda defterimizde de olduğu gibi bu tip toprakların karyelere bağlı olarak kaydedilmesi, mezraaların bağlı olduğu karye halkının buraları kendi malları olarak bilmelerine ve üretim maksadı ile kullanmasına sebep olabilmekteydi. Ancak üzerinde yerleşim olmayan hali toprakların yeniden ekilip biçilmesinin padişahın emrine tabi olması, zaman içerisinde sorunlar çıkarabilmekteydi [a.g.e.: 211].

Karye ve mezraaları dışında defterimizde sadece Üsküp başlığı altında kaydedilen çiftlik ibaresi de üzerinde durulması gereken idari bir prolemdir. Çiftlik kavramı, muayyen büyüklükte olan, ekilip biçilebilen veya üretime yönelik farklı hususiyetler ihtiva eden toprak parçası demek olup [Barkan, 2001: 392] sahip olduğu hukuki statüye göre reaya çiftliği, hassa çiftlik, askeri vazifelere bağlı çiftlikler ve büyük zirai mülk ve işletme çiftlikleri olarak sınıflandırılmaktadır. Defterimizde kaydedilen çiftliğin bir reaya çiftliği olduğunu belirttikten sonra bu tip çiftliklerin hususiyetlerini şu şekilde sıralayabiliriz. Reaya çiftlikleri belli bir kira yada tapu bedeli karşılığı buraları işleyebilecek köylülere ırsi bir kira mukavelesi ile terk edilirdi. Bu aşamadan sonra bu çiftliklerin üretim rekoltesi ve diğer hususiyetleri kanunlarca tespit edilir ve böylece yeni bir idari birim teşkil edilmiş olurdu. Fakat zaman içerisinde bu çiftliklerin büyüyerek merkezi otorite için sorun teşkil edecek büyük ölçekli tarım arazileri haline gelmeleri ve bu tip toprak sahiplerinin özellikle XVIII. yüzyılda bir sınıf teşkil etmesi Osmanlı idari yapısında bilhassa iktisadi manada, büyük zaafllara sebep olmuştur [Keyder, 1998: 9].

Tablo 7: Paşa Sancağı'na tabi nahiyelerin karye, mezraa ve çiftlik sayıları

	KARYE	MEZRAA	ÇİFTLİK
ÜSKÜP	216	1	1
KALKANDEL	175	2	0
KIRÇOVA	202	4	0
MANASTIR	191	2	0
PİRLEPE	194	2	0
KÖPRÜLÜ	155	0	0
TOPLAM	1133	11	1

3. PAŞA SANCAĞI'NIN İKTİSADİ YAPISI

Osmanlı Devletinin iktisadi zihniyetini tümü ile yada bölgesel olarak tahlil etmek özellikle bu devletin hakimiyet anlayışını anlamayı zaruri kılmaktadır. Çünkü kuruluş sürecinde Anadolu'da inkişaf eden ancak genişleme sürecinde büyük oranda Avrupa'da gelişen bir devletin bu iki farklı bölgesel anlayışı aynı potada eritmesi bilhassa amaçladığı uzun süreli bölgesel hakimiyet için şarttı. Bu manada Osmanlı iktisadi yapısının geniş topraklar üzerinde kurulmuş bir devlet yapısı içerisinde esnek bir özellik gösterdiğini söylemek yanlış olmayacaktır [Tabakoğlu, 1998: 161]. Zira özellikle Anadolu dışında fethedilen yerlerde mahalli özellikler büyük oranda muhafaza edilmiş, hatta özerk yada yarı özerk iktisadi birimler merkezi anlayışa ters düşmeyecek şekilde idari ve iktisadi yapı içerisinde yerlerini almışlardır. Ancak Avrupa'da ortaçağ boyunca hakim olan feodal toprak düzeninin XVI. yüzyıldan sonra yerini ciddi bir ticari kapitalizme bırakması ve Osmanlı maliyesinin müesseseler bazında bu değişikliğe adapte olamaması ve özellikle iktisadi faaliyetin hedefinin tamamı ile devletin üst katmanlarından alt katmanlarına doğru toplumun ihtiyaçlarını karşılamak olarak görülmesi [Genç, 2002: 68], yukarıda bahsettiğimiz esnekliğin zamanla etkisini kaybetmesine sebep olmuştur.

Genel manada zirai ekonomiye dayanan Osmanlı ekonomisinde tarımdan elde edilen gelir, yine birer devlet memuru olan sipahilere hizmetleri karşılığında tespit edilen kriterler çerçevesinde ve tımar sistemi dahilinde sunulmakta idi. Yani Osmanlı zirai ekonomisinin temeli tımar sistemine dayanmakta idi.

Tımar sistemi en bilindik tanımı ile; geçimlerini ve hizmetlerine ait masraflarını karşılamak üzere bir kısım asker ve memurlara, muayyen bölgelerden kendi nam ve hesaplarına tahsili selahiyeti ile birlikte tahsis edilmiş olan vergi kaynaklarına dayanan bir uygulamadır [Barkan, 2001: 286]. Bu uygulama ile ilgili tafsilatlı bir çok araştırma hazırlandığından biz burada kökenlerinden ve uygulanması ile alakalı kaidelerden çok tımar sisteminin defterimizdeki uygulanış şekli ve yansımaları üzerinde duracağız.

Tımar sisteminin uygulanacağı bölgelerin ilk olarak gelirinin tespit edilmesi ve bu amaçla buralarda tüm gelir kaynaklarının en ince ayrıntısına kadar gösteren sayımların yapılması şarttı. Bu manada Osmanlı devleti elde ettiği bir sahayı doğrudan doğruya idare olunan bir Türk eyaleti haline getirince ilkin bu sahayı askeri bakımdan emniyet altına almış, sonra oradan iktisadi faydalar sağlamaya çalışarak halkı muntazam vergiler ödemeye tabi tutmuştur [Fekete, 1947: 299]. Yeni fethedilen merkezlerin gelir kaynaklarını tespit etmek gayesinin yanında, yeni hükümdarın başa geçmesi, yeni sancak tevcihlerinin yapılması yada idari mekanizmadaki değişikliklerde yine tahrir uygulamasını gerektiren durumlardı. Ancak yine belirtmekte fayda vardır ki tımar sistemi ve tahrir uygulamasının kökünde yatan sebep; toprakları üzerinde mutlak bir merkezi hakimiyet amaçlayan merkezi yönetimin hakim oldukları coğrafyanın her karışından haberdar olma çabası idi. Zira bu istatistikî veriler sayesinde merkezdeki bürokrat, bir sancakta hangi köyde çeşitli statüde ne kadar nüfus bulunduğu, köylülerden hangilerinin ne kadar toprağı bulunduğunu, hangilerinin topraksız olduğu, ürettiği ürün miktarı ve fiyatını kısa bir zamanda bulur, belirler ve gereken kararı alırdı. Daha kısa bir ifade ile tahrir defterleri sayesinde sancak, kaza, nahiye idari birimlerine göre meydana getirilen listeler, merkeziyetçi idari mekanizmanın en mühim araçlarını teşkil ederlerdi [İnalçık, 2000: 4].

Bu açıklamalar noktasında ve defterimiz dahilinde Paşa sancağının iktisadi görünümü sancak gelirleri ve bu gelirleri tımar sistemi içerisindeki dağılımı şeklinde sunacağız.

3.1. Paşa Sancağı'nın Gelirleri

Yukarıda ifade ettiğimiz gibi Osmanlı devleti ekonomisi büyük oranda zirai ekonomiye dayanmaktadır. Tahrir defterleri kaydettikleri veriler ile bunu istatistikî manada teyit etmektedirler. Defterimizde kaydedilen altı nahiyenin gelirlerindeki bu manada karye, mezraa ve çiftlik geliri olarak sınıflandırabiliriz. Fakat toprağı dayalı bu üretimin yanında özellikle nefis tabir edilen şehir (yada nahiye) merkezlerinin de sınaî ekonomiye ve belli zanaat örgütlenmelerine tabi ekonomik getirileri de nahiye gelirleri içerisinde önemli bir yer tutmaktadır. Burada şehir ile köy nüfusu arasında karşılıklı ihtiyaçlarının temininde önemli bir bağ oluşturan pazar ekonomisinin de göz

ardı edilemeyecek bir olgu olduğunu ifade etmekte fayda vardır. Çünkü köy nüfusunun tarım dışı ihtiyaçlarının karşılanmasında ve buna mukabil şehir halkının da işleme mukabilinde kullandığı hammaddenin ve tarım dahilindeki ihtiyaçlarının karşılanması pazar sayesinde gerçekleşmekte idi.

Şehir gelirleri göz önüne alındığında defterimizde nefis olarak tabir edilen merkez gelirleri içerisinde en yüksek geliri olan nahiye 377.374 akçe ile Üsküp'tür. Toplam nefis gelirin 578.092 olduğunu düşündüğümüzde Üsküp'ün nefis gelirin, toplamın yarısından fazlasını teşkil ettiği görülecektir. Bu durumda Üsküp'ün şehir karakteristiğini diğer nahiyelere göre daha fazla hissettirdiği anlaşılmaktadır. Defterimiz icmal bir defter olduğu için nüfusun niteliği ve niceliği ile alakalı bir yorum yapmak olanaksızdır. Ancak nefis gelirleri arasındaki bu büyük fark Üsküp'ün nüfus bakımından da diğer nahiyelere göre daha yoğun olduğunu göstermektedir.

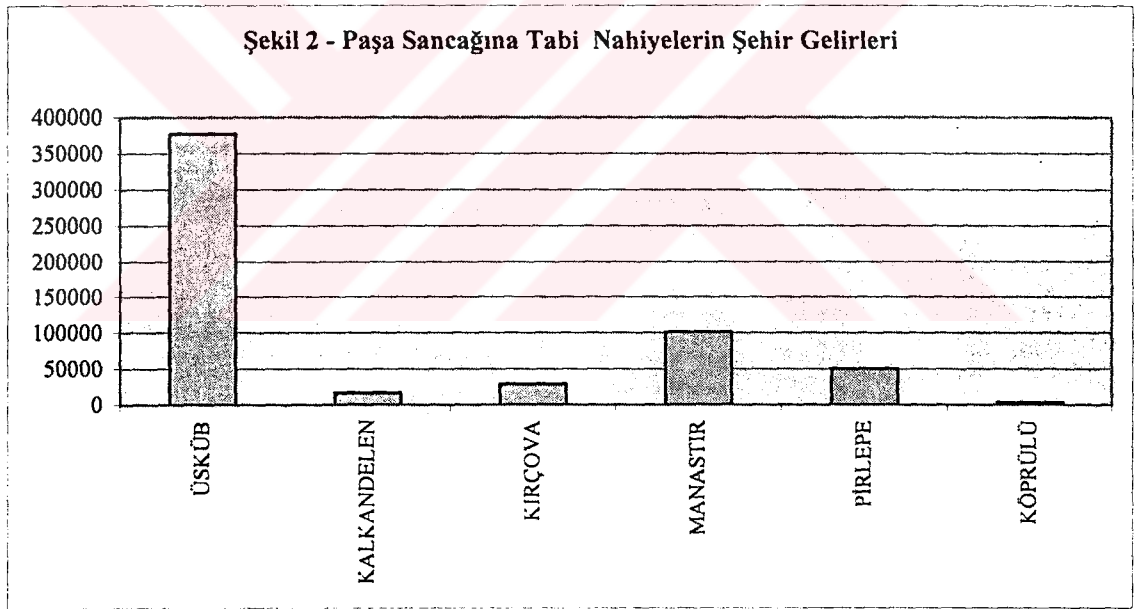

Sancakların şehir merkezlerinden sonra en önemli gelir kaynaklarını köy olarak niteleyebileceğimiz karye gelirleri oluşturmaktadır. İdari taksimat bölümünde Şekil 1'de adet bazında değerlendirdiğimiz karyeleri gelir bazında değerlendirmede kaynağımızı oluşturan defter dahilinde bir takım eksikliklerle karşılaşmışır. Çünkü defterimiz bir tımar icmalı olduğu için karye gelirlerini değil sipahi gelirlerini baz

aldığından bazı nahiyelerin gelirleri sadece sipahinin hakkı olan miktar kadar gösterilmiştir. Tımar sisteminde bazen bir karye birden fazla sipahiye tımar olarak tevcih edilirdi. Bu durumda sipahinin gelirini baz alan bir defterde ismi geçen karyeden sipahinin hissesi ne kadarsa bu miktar hisse olarak kaydedilirdi. Bu durumda defterde tüm hissedarların kaydedilmediğini düşünürsek o karyenin gelirini bilmek başka defterler kullanılmadığı takdirde imkansızdır. Bu tip bir durum defterimizde de mevzu bahis olduğundan, geliri hisse olarak verilen karyelerin sancak geliri içerisindeki değerini sıfır olarak gösterdik. Başka bir ifade ile; idari taksimat kısmında verilen karyeler içerisinde geliri bilinmeyen karyeleri gelir toplamına dahil etmedik. Bahsettiğimiz duruma örnek teşkil edebilecek şekilde geliri hisse olarak verilen karyelerden Üsküp'te 17, Kalkandelen'de 25, Kırçova'da 20, Manastır'da 35, Pirlepe'de 20 ve Köprülü'de 21 adet bulunmaktadır. Gelirleri tespit edilemeyen bu karyeler dahil olmamak üzere defterimizde kaydedilmiş olan ve Paşa Sancağı'na tabi olan bu altı nahiyenin nefis, karye, mezraa ve çiftlik gelirleri birlikte toplam gelir oranları aşağıda (Şekil 3) gösterilmiştir.

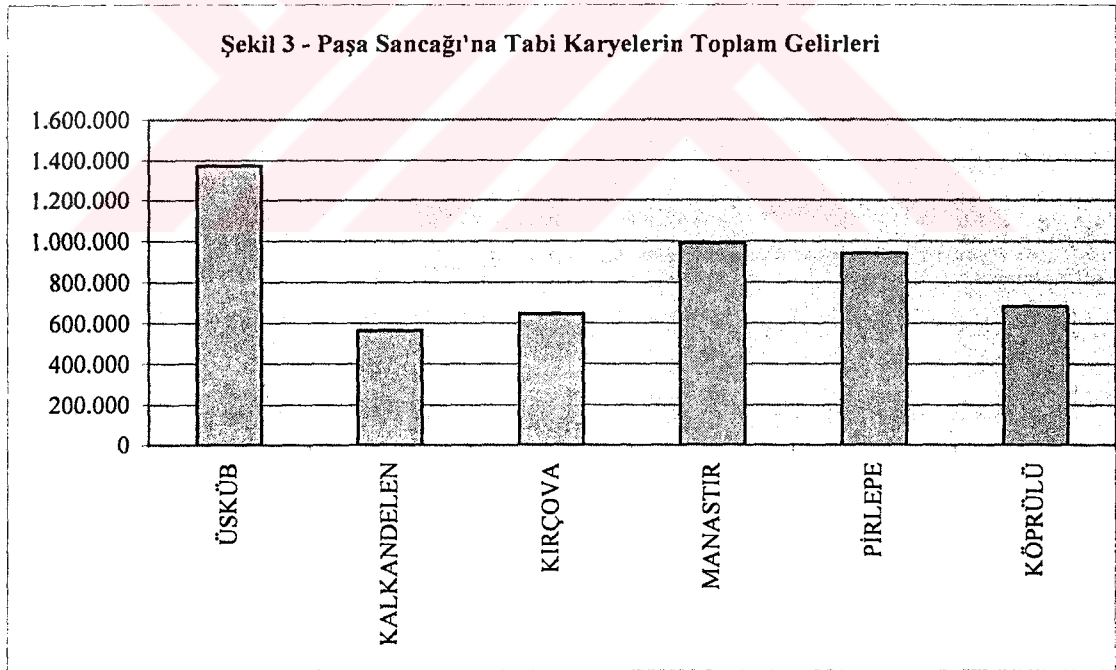

Sancak gelirlerinin tımar olarak nahiyelere dağılımını görmeden önce gelir kaynaklarının adetleri ile gelirlerinin bir tablo içerisinde değerlendirilmesinde fayda görüyoruz.



Tablo 8: Üsküp, Kalkandelen, Kırçova, Manastır, Pırlepe ve Köprülü nahiyelerinin gelir kaynakları.

	NEFS		ÇİFTLİK		KARYE		MEZRAA		TOPL GEL.
	ADET	TOP. GEL.	ADET	TOP. GEL.	ADET	TOP. GEL.	ADET	TOP. GEL.	
Üsküb	-	377.374	1	852	216	995.339	1	400	1.372.713
Kalkandelen	-	16.883	0	0	175	548.091	2	863	564.974
Kırçova	-	28.881	0	0	202	617.055	4	*	645.936
Manastır	-	101.336	0	0	191	887.900	2	507**	989.236
Pırlepe	-	50.095	0	0	194	890.701	2	281***	940.796
Köprülü	-	3.523	0	0	155	679.191	0	0	682.714

* Kırçova'ya tabi dört adet mezra'a kaydedilmişse de gelirleri belirtilmemiştir.

** Buraya tabi iki mezraadan *Kasin* --- mezraasının geliri belirtilmişken *Raçova* mezraasının geliri belirtilmemiştir.

*** Buraya tabi iki mezraadan *Daldonik* mezraasının geliri belirtilmişken *Osuç* mezraasının geliri belirtilmemiştir.

3.2. Sancak Gelirlerinin Has, Zeamet Ve Tımar Olarak Dağılımı

Osmanlı maliyesinin büyük oranda zirai ekonomiye dayandığını daha önce belirtmiştik. Buna göre devletin tarımdan elde edeceği gelirin büyük bir kısmı tımar kesimi içerisinde belli gider alanlarına tahsis edilmektedir. Böylece devlet ziraatte alacağı vergiyi, kendisi araya girmeden, doğrudan doğruya büyük bir kısmı asker olan tımar sahiplerine bırakıyordu.

Tımar Selçuklu ikta sisteminin bir devamıdır. Bunun esası, devlet mülkiyeti (rakabe) altındaki toprakların yine birer devlet memuru olan ve maaşlarını tımarlarının gelirlerinden (vergi) bizzat alan sipahilerin gözetiminde, kullanım (intifa) hakkına sahip köylüler tarafından işletilmesidir [Tabakoğlu, 1998: 190]. Fakat bu işletim sırasında yine daha evvel belirttiğimiz merkezi otorite gözetilerek devlet mülkiyeti esas alınmış kanunlarla belirtilen optimum toprak büyüklüklerinin bozulmamasına dikkat edilmiştir.

Bir diğer ifade ile devletin, bir kimseye yapacağı hizmete karşı, tımar olarak tevcih ettiği köy ve köyler gurubu değil, buralardan kanun gereğince alacağı vergileri, o şahsın kendi hesabına tahsil etme hakkı idi. Tımar dirliğinin sahibi olan sipahinin devletten alacağı maaş yerine, köylüden topladığı vergiler, hakikatte, hepsi devlete ait olan toprağın kirası hükmünde idi [Akdağ, 1967: 156].

3.2.1 Haslar

Senelik geliri yüzbin ve fazla olan toprağa denirdi. Kelime manası geçim yolu demek olup padişaha verilenlere havass-ı hûmayun denirdi. Haslar padişaktan başka hanedana mensup kişilere, sultanlara, vezirlere, beylerbeyilerine, sancak beylerine v.s. verilirdi. Padişah ve hanedana mensup kişilere verilen haslar dışındakiler, vazifede buldukları süre içerisinde kendilerine aitti [Cin, 1985: 61]. Azillerinden yada ölümlerinde bu dirliği kaybederlerdi.

Devlet ricali içerisinde en fazla senelik geliri olan veziriazam hassıdır ve bir milyon iki yüz bin akçedir. Beylerbeyiler ise bir milyon ile bir milyon iki yüz bin akçe arasında has

alabilirlerdi. Bu görevliler için alabilecekleri hassın alt sınırı sekiz yüz bin akçe olarak belirtilmiştir [Halaçođlu, 1998: 92].

Ö.L. Barkan 1527-1528 mali yılı bütçesine göre hazırladığı bir tabloda Paşa Sancağı'nın tabi olduđu Rumeli beylerbeyliğinin vergi gelirinin (198.206.192 akçe) %48'ini padişah haslarının, %6' sını emlak ve evkafın, %46'sını da diđer tımar ve zeametlerle birlikte ümera haslarının oluşturduđunu belirtmiştir [Barkan, 2001: 288].

Defterimize kaydedilen has sayısı toplam 19'dur. Hasların 5 tanesi havass-ı hümayun (padişah hassı), 1 tanesi şehzade hassı, 2 tanesi beylerbeyi hassı, 6 tanesi vüzera hassı 1 tanesi sancak beyi hassı ve 4 tanesi de ümera hassıdır.

3.2.1.1. Havass-ı Hümayun (Padişah Hasları)

Defterimize kaydedilen 19 hassın 5 tanesi padişah hassıdır. Kırçova'da has bulunmamaktadır. Diđer beş karyedeki padişah haslarının toplam geliri 482.472 akçedir. Hasların toplam gelirinin 1.043.796 akçe olduđunu düşündüğümüzde, bu gelirin yaklaşık % 55'ini padişah haslarının teşkil ettiđi görülecektir. Has gelirlerinin genel itibari ile nefis ve karye gelirlerinden müteşekkil olduđunu belirtmekte de fayda vardır. Padişah haslarının gelirlerinin nahiyelere dağılımı Grafik 4'te gösterilmiştir.

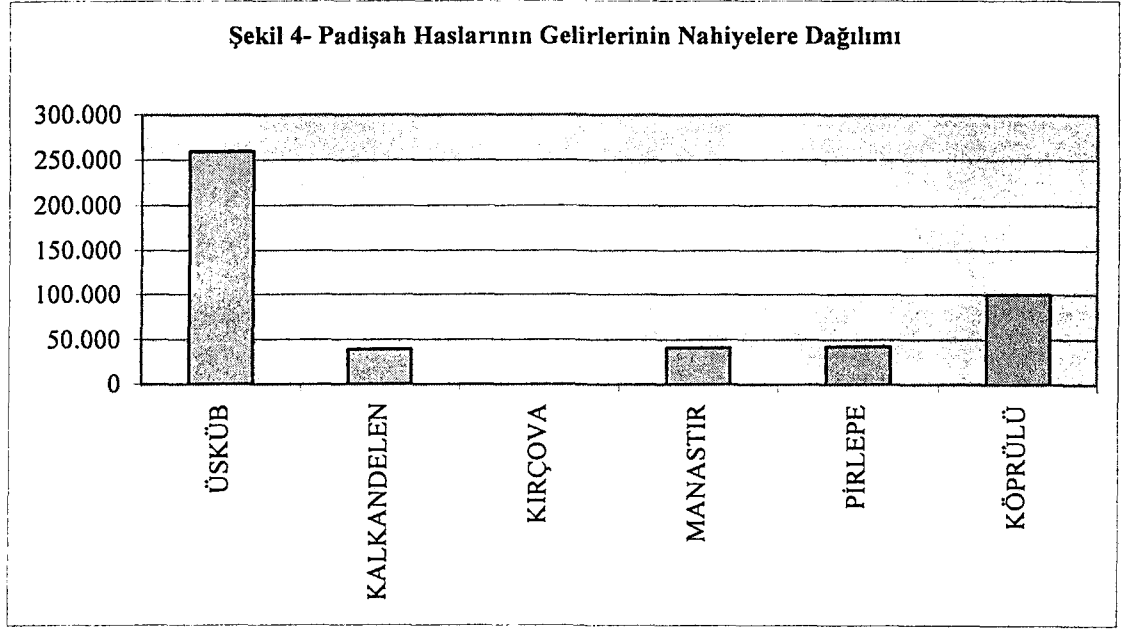

3.2.1.2. Şehzade Hasları

Sadece Üsküp'te Yenihan bin merhum Sultan Selim Han namı kaydedilmiş bir adet şehzade hassı bulunmaktadır ve geliri 20.895 akçedir.

3.2.1.3. Beylerbeyi Hasları

Beylerbeyi hassı olarak kaydedilen has sayısı Kalkandelen ve Manastır'da olmak üzere 2'dir. Bunlar bu dönemde Rumeli beylerbeyi olan Ahmed Paşa (Kara)'ya aittir. Ahmed Paşa'nın doğum tarihi net olarak bilinmemekle beraber ölüm tarihi 1555 olarak tespit edilmiştir. Bazı kaynaklarda Yavuz Sultan Selim'in kızı Fatma Sultan ile evlendiğinden Damat Ahmed Paşa olarak da zikredilebilmektedir [Baysun, 2001: 193]. Kara Ahmed Paşa'ya ait olan bu iki hassın geliri 66.645 akçedir.

3.2.1.4. Vüzera Hasları

Defterimizde Hüsrev ve Mehmed Paşalara ait olmak üzere 6 adet has kaydedilmiştir. Burada kaydedilen Hüsrev paşanın tarihsel bir değerlendirme yapıldığında Deli namı ile bilinen Hüsrev paşa olması muhtemeldir. Hüsrev paşa sırasıyla Konya, Diyarbakir, Halep, Şam ve Rumeli beylerbeyliği yaptıktan sonra 943'de (1536 / 37) saraya gelerek ikinci vezir olmuştur. 1544'de vefat ettiği bilinmektedir [Süreyya, 1996: 684].

Hüsrev Paşadan başka ismi geçen Mehmed Paşa da tarihlerde Sokollu olarak geçmekte olan Mehmed Paşa olmalıdır. Mehmed Paşa, Kanuni'nin cülusunun hemen sonrasında devşirme görevi ile Bosna'ya gönderilen Yeşilce Mehmed Bey tarafından keşfedilerek Edirne'ye getirilmiştir. 1546'da Barboros Hayreddin Paşa'nın vefatından sonra kapudan-ı deryalık görevine getirilmiş 1549'da da Rumeli beylerbeyi olmuştur [Gökbilgin, 2001: 595]. Her iki vezire tevcih edilen has gelirlerinin toplamı 345.016 akçedir.

Vüzera haslarının nahiyelere gelir olarak dağılımı Şekil 5'de gösterilmiştir.

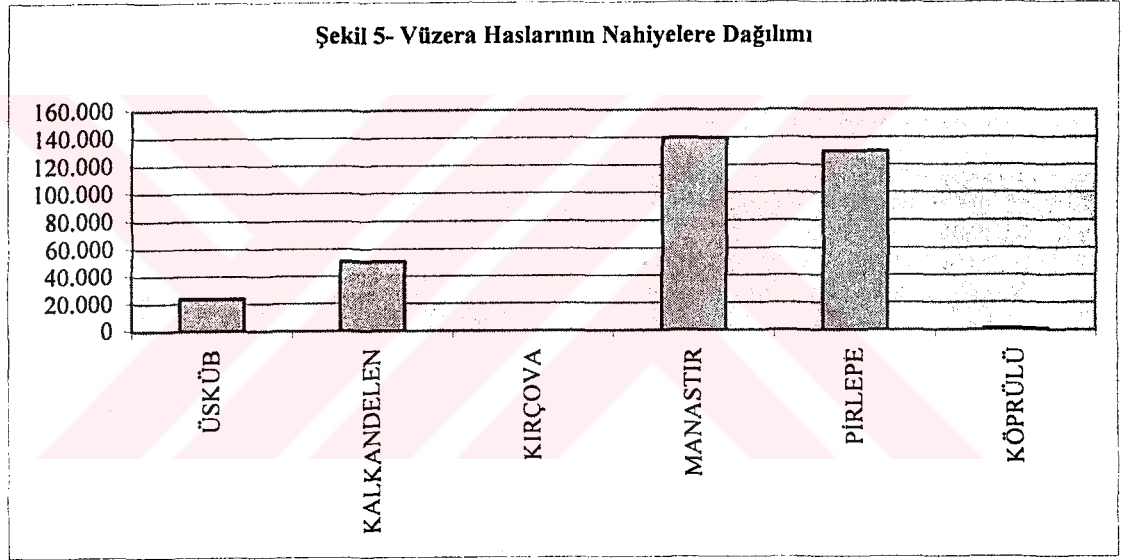

3.2.1.5. Sancak Beyi Hasları

Defterimizde bir adet sancak beyi hası vardır. Has sahibi Selanik sancak beyi Abdi Bey'dir. Hassın geliri 85.173 akçedir.

3.2.1.6. Diğer Devlet Görevlilerine Ait Haslar

Beylerbeyi ve vüzera hasları dışında defterdar, nişancı v.s gibi görevlilere tevcih edilen haslara örnek teşkil eden has türü defterimizde 4 adet kaydedilmiştir. Bu dört hassında sahipleri defterdardır. Defterdarlar gerek hazinenin ve gerekse de devletin arazisine ait

sahipleri defterdardır. Defterdarlar gerek hazinenin ve gerekse de devletin arazisine ait kayıtların bulunduğu defterhanenin mesulü idiler. Bu hasların toplam geliri de 43.595 akçedir.

3.2.2. Zeametler

Zeamet, senelik geliri yirmi bin akçeden yüzbin akçeye kadar olan dirliktir. Zeametler eyalet merkezlerinde bulunan hazine ve tımar defterdarlarına, zeamet kethüdalarına, sancaklardaki alay beylerine, kale dizdarlarına, kapucu başlarına, divan katiplerine, defterhane ve hazine-i amire katiplerine verilir. Bunun yanında tımar sahibi sipahilerde terakkî (zam) olarak zeamet sahibi (zaim) olabilirlerdi [Gökbilgin, 1968: 36]. Zeametler kolay kolay el değiştirmedeği gibi bir zaimin ölmesi durumunda boş kalan gelir kaynağı hiç bölünmeden aynı boyutuyla başka bir zaima tevcih edilirdi [Halaçoğlu, 1998: 93]. Ancak terakki yolu ile, tımar iken zeamet olan yerler zaim öldükten sonra bölünerek tımar olarak yeniden tevcih edilirdi.

Osmanlı Devleti'nde Âyni Ali'nin verdiği rakamlara göre XVI. yüzyılın sonlarına doğru Anadolu eyaletinde 195, Rumeli eyaletinde ise 914 zeamet bulunmakta idi [Barkan, 2001: 290].

Defterimizde kaydedilen zeamet sayısı 24'tür. Zeamet sahipleri içerisinde ümera ve ümera soyundan gelenler olduğu gibi çavuş, katib ve sancak beyi gibi devlet görevlileri de bulunmaktadır. zeamet adetlerinin ve gelirlerinin nahiyelere dağılımı aşağıda, Tablo 9'da gösterilmiştir.

Tablo 9: Zeametlerin nahiyelere adet ve gelir olarak dağılımı

	ZEAMETLER	
	ADET	GELİRİ
ÜSKÜP	9	222.526
KALKANDELEN	3	114.033
KIRÇOVA	1	68.518
MANASTIR	4	100.913
PIRLEPE	4	139.774
KÖPRÜLÜ	3	127.770
TOPLAM	24	773.534

Daha evvelde belirttiğimiz gibi bu altı nahiyeye içerisinde Üsküp'ün ayrı bir hususiyeti vardır. Gerek stratejik ve coğrafik ve gerekse de siyasi manada Osmanlı Devletinin Rumeli üzerine gerçekleştirdiği seferlerde önemli bir merkez olan bölge, bu özelliğini gelir kaynaklarının devletin ileri gelenleri arasındaki dağılımı ile de göstermiştir. Bu manada zeamet gelirlerinin nahiyelere dağılımını bir Şekil üzerinde görmek daha evvel olduğu gibi burada da bu altı merkez arasındaki gelir dengesini değerlendirme adına önemlidir.

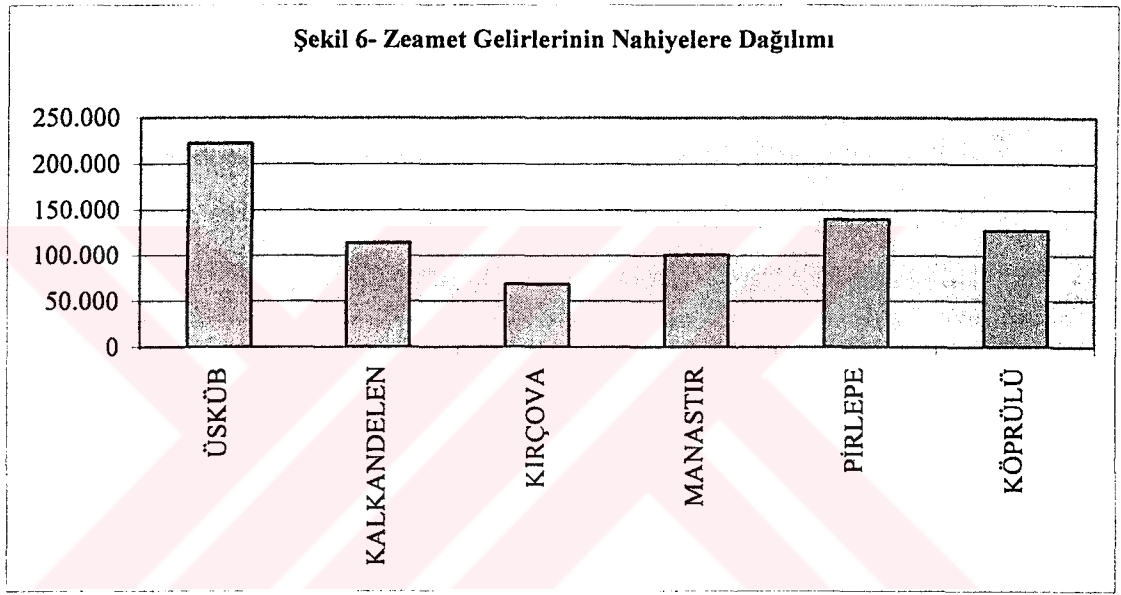

3.2.3. Tımarlar

Senelik geliri 1.000 akçeden başlayarak 19.999 akçeye kadar yükselebilen dirliklere tımar denirdi. Kuvvetli merkezi otoritenin bir sonucu olarak hakim olunan topraklarda sağlıklı bir denetiminin en önemli gereklerinden biri olarak ortaya çıkan tımar sistemi, tesis ediliş noktasında askeri bir ihtiyacı gidermeye yönelik olarak ortaya çıkmışsa da, zamanla devletin sadece askeri gücünü değil, ekonomik ve sosyal yapısını da büyük oranda etkilemiştir.

Çeşitli kaynaklarda ayrıntılı bir şekilde ifade dildiği gibi, tımar sistemi, Halifeler devri, Büyük Selçuklu, Anadolu Selçukluları, İlhanlılar ve daha sonra kurulan beyliklerde farklı

isimlerle de olsa uygulanan ikta sisteminin bir devamıdır [Halaçođlu, 1998: 95] . Ancak bu tip uygulamaların sadece Türk-İslam devletlerinde deđil ortaçađ Avrupa devletlerinde de gerekleřtirildiđi bilinen bir gerektir. Buna gore tımar zerinde yapılacak bir tahlilde sadece Türk-İslam devlet geleneđini tasavvur eden tanımlamalardan ok, tımarın genel manada, para ekonomisinin geliřmemiř olduđu devirlerde, byk bir kısmı aynî olmak zere toplanmakta olan vergi gelirlerinin nakli, paraya evrilmesi, merkezi bir anlayıř ile devlet hazinesi tarafından toplanarak dađıtılması ve bu dađıtılacak maařlarla vazife sahiplerinin, grev yerlerinde maiřetlerini devam ettirebilmeleri gibi uygulamaların zorluđunu en aza indiren bir uygulama řekli olduđunu [Barkan, 2001: 287] ve dođuda olduđu kadar batıda da bu tip uygulamalara rastlandıđını kabul etmek en dođrusu olacaktır.

Osmanlı devletine geldiđinde ise tımarları bir tasnife tutmak olduka g ve ayrıntılı bir iřtir. Bu sebeple Osmanlı devleti sz konusu olduđunda ncelikle vergilerin sınıflandırılması mecburiyeti vardır. Ayrıntısına girmeden bir sınıflandırma yaparsak Osmanlı devletinde vergiler  kategoriye ayrılmaktaydı: rfi vergiler, Dini vergiler ve Olađanst durumlarda tahsil edilen vergiler. rfi vergiler iřlenebilen toprak oranına gre tahsil edilen vergilerdir. Bu vergi uygulamasında kıstas olarak alınan toprak parası ift ile ifade edilmekte ve toprak sahibinin sahip olduđu ift kadar vergi oranı tespit edilerek tahsil edilmekte idi. Dini veriler ise řr, hara veya cizye ve penik gibi vergileri kapsamakta idi. Genel manada Mslman olmayanlardan, Osmanlı tebaası ierisinde rahat ve huzurlu yařabilmeleri ve askerlik gibi bazı ykmllklerden muaf tutulabilmeleri iin tahsil edilen vergi trdr. Bunların dıřında dođal afet ve savař durumu gibi zamanlarda alınan vergiler mevcut idi. Vergiler bu řekilde sınıflandırdıktan sonra tımarlarda gelir cinsine, gelirin kkenine, serbest olma ve olmama durumuna gre, hizmetin cinsine gre ve tımar tutarlarına gre tasniflere tabi tutulmuřlardır [Beldiceanu, 1985]. Biz burada hizmetin trne gre yapılan tımar tasnifini baz alarak bu tasnif zerinden defterimizdeki grevli ve grevleri ile alakalı bir deđerlendirme yapmaya alıřacađız.

Hizmet tımarları en basit ifadesi ile gerektiđinde savařa katılması řartı ile sipahiye padiřah tarafından tevcih edilen tımandır. Ancak bu tanımın belli noktalarda dıřında

kalan sivil görevlilerinde olduğunu göz önüne aldığımızda hizmet tımarlarının da kendi içerisinde sivil ve askeri olarak ayrılmasında fayda olduğu görülecektir [a.g.e.].

Sivil tımarlar askeri yararlılığı dışında sivil toplum içerisinde belli görevlerde bulunan devlet görevlilerine verilen tımarlardır. Fakat meselenin daha iyi anlaşılabilmesi için bu görevleri ve görevlileri de bir tasnife tabî tutarak, toplumsal yaşam ile ilgili görevler ve manevi (dini) yaşamla ilgili görevler şeklinde bir değerlendirme yapmakta fayda vardır.

3.2.3.1. Toplumsal Yaşam İlgili Görevlilere Tevcih Edilen Tımarlar

Bu tip tımarların en mühimi kadılara tevcih edilenlerdir. Kadı, bir çok bölgeden tımar alabilmekteydi. Fakat bu tımarlara binaen şahsen sefere iştirak etme zorunluluğu yok idi. Bunun yerine kendi namına sefere asker gönderebilirdi. Defterimizde *Kadı-i Kalkandelen* namı ve 6.268 akçe geliri ile kaydedilmiş bulunan tımar [MT: 38] buna örnek gösterilebilir.

Kadıdan başka padişah ahırlarının yönetici olan ve *emir-i ahır* yada *mirahor* olarak isimlendirilen görevlilerde yine bu kategoriye örnek teşkil edebilmektedir. Ancak belirtmekte fayda vardır ki, sarayda görevli olan bazı memurların unvanlarının taşrada da aynı nam ile anıldığı bilinen bir gerçektir. Yani normal şartlarda padişah ahırlarının yöneticisi mirahor olarak anılmakta iken beylerbeyinin hatta sancak beyinin de aynı işi yapan adamı bu görevle anılabilmekte idi. Defterimizde *Hamza mirahor-ı İskender Beg* (4.000 akçe) olarak kaydedilen tımar sahibi [MT, 17] buna örnek teşkil etmektedir.

Günümüz zabıtasına yakın bir görevle toplumsal düzeni sağlama görevine sahip olan bekçi ve bekçilerin başı olan subaşları da yine bu tür tımarlara sahiptiler. Defterimizde, Kalkandelen nahiyesinde ikamet ettiği anlaşılan *Bekçi Hamza* (8.632 akçe) [MT:40] namı ile bir kişi kaydedilmiştir. Üsküp ve Kalkandelen'in subaşları da defterimizde *Ali Subaşı* (5.290 akçe) ve *Ferhad Subaşı* (5.474 akçe) namı ile kaydedilmişlerdir [MT: 23, 38].

3.2.3.2. Manevi (Dini) Yaşama İlişkin Görevlilere Tevcih Edilen Tımarlar

Genel itibari bu tip görevlere gösterilebilecek en müşahhas örnek hatiblerdir. **Hatib**, Cuma günleri görevli olduğu camide vaaz veren kişidir. Bu manada etkin bir hitabete sahip olması ve sözü geçer bir kişi olarak bilinmesi onu toplum tabakaları içerisinde, en azından taşrada önemli bir dereceye çıkartmaktadır. Defterimizde, Kırçova'da ve Üsküp'te olmak üzere iki cami ve buraların hatibi belirtilmiştir. Bunlar *Hatib-i Cami-i Bayezid Han* (1.500 akçe) ve *Hatib-i Cami-i Gıyasettin* (2.108 akçe)'dir [MT, 68, 24].

Manevi hayatta önemli bir rol oynayan diğer bir görevli de kale imamlarıdır. Kale imamları kale dizdarı ile birlikte özellikle kale içerisindeki güvenliği, asayişi ve huzuru sağlamada önemli bir otoritedir. Defterimizde *Üsküp kalesi imamı* (1.575 akçe) , *Kırçova kalesi imamı* (1.426 akçe) ve *Pirlepe kalesi imamı* (1.400 akçe) olmak üzere üç kale imamı kaydedilmiştir [MT: 25, 69, 135] .

Buraya kadar ki kısımda özellikle sivil hayat içerisinde düzenleyici rol oynayan bununla birlikte istisnalar dışında askeri yükümlülükleri olmayan devlet görevlileri üzerinde durmaya çalıştık. Şimdi bunların aksine büyük oranda askeri yükümlülüklerine binae tımar tevcih edilen görevliler üzerinde durmaya çalışacağız.

Askeri tımarlar genel itibari ile atlı askerlere tevcih edilmekle beraber, bu kategorinin dışında kalanlara tevcih edilen tımarlarda mevcuttur. Bu durumda askeri tımarları atlı hizmet karşılığı verilenler ve süvari olmayanlara verilenler olarak ayırmak yanlış olmayacaktır [Beldiceanu, 1985: 43]. Beldiceanu, süvari olmayan askeri görevlilere tevcih edilen tımarları da görev yerlerine göre iki kategoriye ayırmış ve Kale görevlilerine tevcih edilenler ile denizle alakalı görevli olanlara tevcih edilenler olarak iki başlık kullanmışlardır [a.g.e., 44]. Konumuz itibari ile biz ilk kategori olan kale görevlilerine tevcih edilenler üzerinde durmaya çalışacağız.

3.2.3.3. Kale Görevlilerine Tevcih Edilen Tımarlar

Kale görevlileri genel itibari ile daima görevli oldukları kale içerisinde kalmaya mecbur idiler. Bu görevliler içerisinde en yüksek rütbelisi *dizdar* olarak bilinen görevlidir. Dizdar kalede mevcut olan askerlerin başı hükmündeydi ve geçerli mazereti olmadan kaleden yüz adımdan fazla uzaklaşması kesinlikle yasaktı. Defterimizde dizdar olarak kaydedilmiş üç kişi bulunmaktadır: *Üsküp kalesi dizdarı Çavuş* (6.000 akçe), *Kırçova kalesi dizdarı Yusuf* (4.150 akçe) ve *Pirlepe kalesi dizdarı Ali* --- (5.850) [MT, 25,69,133].

Kale dizdarlarının yardımcıları hükmünde olan kethüdalarda yine bu kategoriye giren önemli görevlilerdir. *Üsküp kalesi beyinin kethüdası Ahmet* (1.200 akçe), *Kırçova kalesi beyinin kethüdası Derviş Ahmed* (1.346 akçe) ve *Pirlepe Kalesi beyinin kethüdası Ali*(1.400 akçe), defterimizde kaydedilmiş olan kale kethüdalarına örnek teşkil etmektedirler [MT: 25, 69, 133].

Dizdar ve kethüda haricinde kalan ve sıradan askerlerden farklı olarak görev ve yükümlülükleri olan diğer bir askeri sınıfta bevvablardı. Bevvab kelime manası olarak kapıcı demek olup aslen saray kapıcılarına verilen bir unvan iken zamanla taşrada da bu işle iştigal eden zümreyi ifade eden bir terim olarak kullanılmaya başlanmıştır. Defterimizde kale bevvablarından başka beylerbeyi yada diğer yüksek rütbeli görevlilerin kapıcılarında kaydedilmişse de burada kale bevvabına örnek vereceğiz. *Üsküp kalesi bevvablığı ile iştigal eden Mehmed b. Hamza* (700 akçe) adlı bir kişi bu duruma örnek teşkil edecek şekilde kaydedilmiştir [MT: 27].

Bu görevlilerin dışında kalan ve kaleyi korumakla görevli muhafız sınıfı da kale merdi olarak adlandırılır. Buna göre *Üsküp kalesinde* 14 (toplam 17.073 akçe) , *Kırçova kalesinde* 5 (toplam 11.206 akçe) ve *Pirlepe kalesinde* 7 (toplam 5.855 akçe) kale merdi bulunmaktadır.

Buraya kadarki kısım içerisinde defterimizde kaydedilen tımarları belirli bir tasnife tabi tutarak incelemeye çalıştık. Şimdi ise tımarlarımızı bir bütün olarak ele alıp genel manada defterimizde bulunan tımar sayısı ve gelirlerini nahiyelere göre incelemeye çalışacağız.

3.2.3.4. Tımar Gelirlerinin Nahiyelere Dağılımı

Tımarları belli bir tasnife tabi tutarak yorumlamanın yanında bir bütün olarak ele alıp tımar geliri şeklinde değerlendirmekte de fayda vardır. Bu manada defterimizde kaydedilmiş olan tımarları gelir ve adet olarak nahiyelere dağılımını değerlendirmek istedik. Zira bu tip bir değerlendirme yukarıda verdiğimiz has ve zeamet gelirleri ile değerlendirildiğinde önemli bir değerlendirme unsuru olacaktır.

Üsküp'te toplam 88 tımar kaydedilmiştir. Toplam tımar geliri ise 357.448 akçedir. Bu gelirin Üsküp dahilindeki bir ortalamasını aldığımızda (yaklaşık 4062 akçedir.), bu 88 tımarın 59'unun gelir manasında bu ortalamanın altında kaldığını görmekteyiz. Tımarlar içerisinde en düşük gelirli olanı (475 akçe) **Yusuf b. Mustafa**'ya aitken [MT, 27], en yüksek gelirlisi (16.990 akçe) **Sarraç Mehmed**'e aittir [MT, 13]. Aradaki bu fark ile alakalı net yorumu yapabilmek için öncelikle buraya ait mufassal bir defter görmek zaruridir.

Kalkandelen tevcih edilen tımar adeti olarak en düşük sayıya sahip olan nahiyedir (64 adet). Tımar sayısındaki bu düşüş normal olarak gelire yansımış ve diğer nahiyeler göz önüne alındığında en düşük gelir burada kaydedilmiştir (268.425 akçe). Burada da bir ortalama hesapladığımızda (yaklaşık 4.200 akçe), 38 adet tımarın gelir manasında bu ortalamanın altında olduğunu görmekteyiz. Kalkandelen'de en düşük gelirli tımar (1.120 akçe) **Hamza b. Ali**'ye ait iken [MT, 42], en yüksek gelirli tımar (16.500 akçe) **Seherköylü Ferhad**'a aittir [MT, 32].

Kırçova tımar sayısı en fazla olan nahiyedir (123 adet). Ancak tımar sayısındaki bu üstünlük toplam gelir manasında bir üstünlük getirmemiş ve kendisinden farklı bir

şekilde daha az tımar tevcih edilmiş olan Manastır nahiyesi buradan daha fazla tımar gelirine sahip olmuştur (Kırçova 495.232 akçe , Manastır 529.815 akçe). Ortalama söz konusu olduğunda (yaklaşık 4030 akçe) 81 tımar gelir manasında ortalamanın altında yer almıştır. En düşük gelirli tımar (700 akçe) **Pir Nezir'e** ait iken [MT, 69], en yüksek gelirli tımar (15.096 akçe) **Sukurlu İskender'e** aittir [MT,67].

Manastır tımar geliri manasında en mühim nahiyelerin başında gelmektedir. Zira sayı olarak olmasa da gelir manasında en yüksek mertebeye ulaşmıştır (529.815 akçe). Tevcih edilen tımar adeti 88'dir. 52 tımar gelir bazında nahiyeye ortalamasının (6020 akçe) altında kalmıştır. En düşük gelirli tımar (1.372 akçe) **İbrahim b. Mustafa'ya** [MT, 79], en yüksek gelirli tımar ise (16.160 akçe) **Hamza-i Egrigöz'e** aittir [MT, 81].

Pirlepe, hem adet hem de gelir manasında Paşa sancağının önemli nahiyelerinden biridir. Zira zeamet ve has dağılımını da hesaba kattığımızda karşımıza çıkan tablo buranın her bakımdan önemli bir merkez olduğunu doğrulamaktadır. Tımarlar adet olarak 90 tane kaydedilmiştir. Toplam gelirlerini 481.619 olarak hesapladık. Ortala hesabı yaptığımızda 50 tımarın ortalamanın altında yer aldığını görmekteyiz. Gelir bazında en düşük gelirli tımar (500 akçe) **Mustafa b. Nasuh'a** [MT, 133], en yüksek gelirli tımar ise (15.000 akçe) **Ali Çavuş'a** aittir [MT, 125].

Köprülü nahiyesi her bakımdan Paşa sancağının kenarda kalmış nahiyelerindedir. Tımar adeti 81, toplam tımar geliri 417.395 akçedir. Ortalamaya baktığımızda (5.153 akçe) 51 tımarın bu ortalamanın altında yer aldığını görmekteyiz. **Hamza b. Bayezid** en düşük gelirli (1.261) tımar sahibi iken [MT, 148], **Hacı İskender** en yüksek gelirli (16.683 akçe) tımara sahip olmaktadır [MT, 140].

Tüm bu değerlendirmeler ışığında defterimizde kaydedilen tımarların hem adet manasında hem de gelir manasındaki değerlendirmesini Grafik 7 ve 8'de vermeye çalıştık.

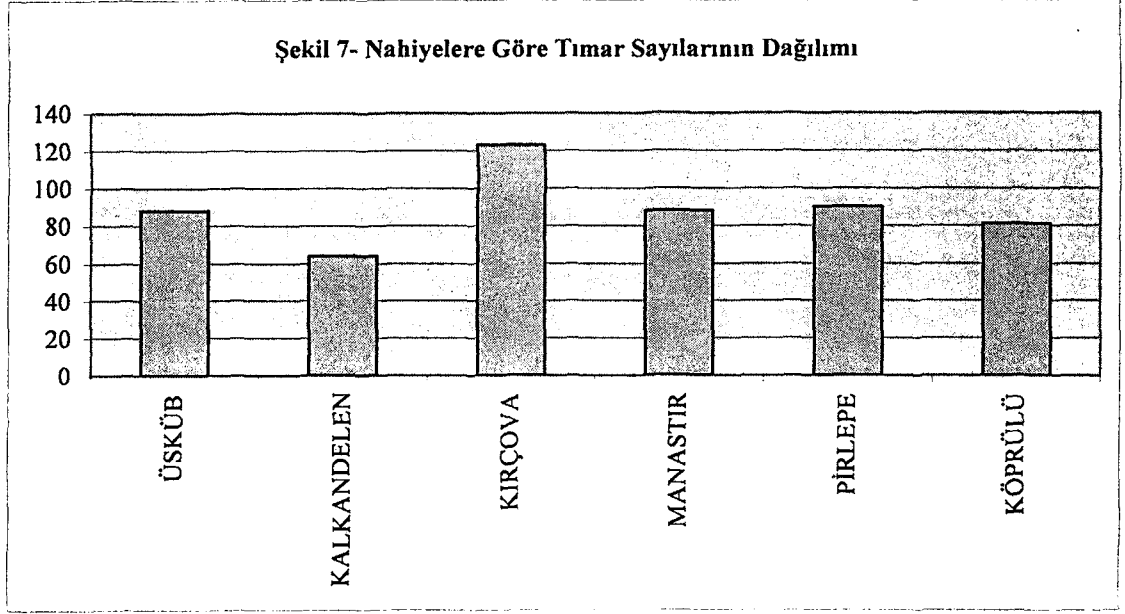

Şekil 7’de de görüleceği üzere tımar sayısı olarak Kırçova nahiyesinin üstünlüğü bariz bir şekilde ortadadır. Buna mukabil Kalkandelen’i ayrı tutmak kaydıyla Üsküb, Manastir, Pirlepe ve Köprülü nahiyelerinin tımar adeti olarak birbirlerine oldukça yakın oldukları gözükmemektedir.

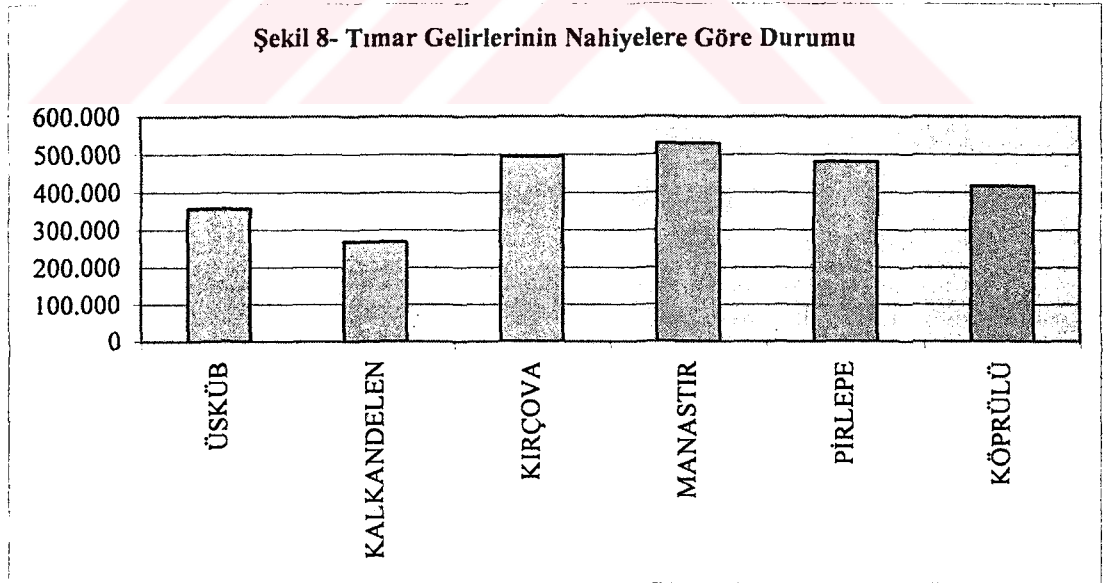

Grafik 8'e dikkatlice bakıldığında Kırçova ve Manastır arasındaki farklılık haricinde tımar adeti ile gelirlerini gösteren bu iki grafik arasındaki benzerliğin farkına varılacaktır.

3.3. Sonuç

“Sancak” teriminin hangi tarihten itibaren bir idari ünite olarak kullanılmaya başlandığı tam olarak bilinmemekle beraber, 15. yüzyılda bu terimin artık bilinen hüviyetine kavuştuğu arşiv vesikalarınca sabittir. Bu sebeple sancakların Osmanlı merkez teşkilatının hakimiyeti altındaki toprakları idare etme yolundaki en mühim alt birimleri olduğunu söylemek yanlış olmayacaktır. Ancak sancak kavramını yalnızca idari bir cihetle ifade etmek hem Osmanlı idari mekanizmasındaki sancak kavramını yanlış anlamaya hem de iktisadi hayatı eksik bir tahlile tabi tutmaya sebep olacaktır. Kısaca Osmanlı sancağı idari bir bakış açısıyla coğrafi bir bölgeyi ifade etmekle beraber sahip olduğu hususiyetler ve Osmanlı ekonomisinin dayanağını oluşturan tımar sisteminin uygulama sahası olması dolayısıyla iktisadi bir kaynak hüviyetine sahip olmaktadır.

Defterimiz 14. yüzyıldan itibaren Rumeli'nin idari taksimatında birinci derece rol oynayan ve sürekli olarak Paşa rütbeli yöneticiler tarafından idare edilen Paşa Sancağı'nın altı nahiyesini ihtiva etmektedir. Bir önceki bölümde idari manada değerlendirmeye çalıştığımız bu sancağı son bölümde iktisadi manada tahlil etmeye çalıştık. Dikkat edileceği üzere yaptığımız değerlendirme tamamı ile tımar sistemi merkezli bir çalışmadır. Çünkü Osmanlı ekonomisinin zirai ekonomiye ve dolayısıyla tımar sistemine dayanması bunu zaruri kılmaktadır. Ancak biz en azından meselenin tımar sistemi haricinde sancak gelirleri olarak değerlendirilmesine fırsat vermek için iktisadi yapıyı sancak gelirleri ve bu gelirleri tımar sistemi dahilinde taksimi şeklinde ele almaya çalıştık.

Birinci kısımda sancak gelirlerinin ana kaynakları üzerinde durmaya çalıştık. Bu durumda bir sancağın gelirlerinin (en azından defterimizde) nefis, çiftlik, karye ve mezra şeklinde sıralandığını gördük. Bu dört kalem üzerinde yaptığımız değerlendirmede gördük ki nahiye gelirleri bakımından en mühim nahiye 216 karye, 1 mezra, 1 çiftlik

ve toplam 1.372.713 akçe gelire Üsküp'tür. En düşük geliri olan nahiye ise 175 karye,2 mezra ve 564.974 akçe ile Kalkandelen'dir. Bu iki nahiye ve diğer nahiyelerin gelir bazında birbirlerin göre durumlarını Grafik 3'te sunmuştuk.

Akabinde mevzu bahis olan bu gelirlerin tımar sistemi içerisinde has, zeamet ve tımar olarak dağılımı üzerinde durmaya çalıştık. Burada has, zeamet ve tımar olarak ayrı ayrı değerlendirmeye çalıştığımız verileri bir bütün olarak Tablo 10'da şu şekilde görebiliriz.



Tablo 10: Has, zeamet ve timarların adet ve gelir olarak nahiyelere dağılımı ve genel yekunlar (akçe olarak)

	ÜSKÜP	KALKAN.	KIRÇOVA	MANASTIR	PİRLEPE	KÖPRÜLÜ	TOPLAM
Pad. Has.	1	1	0	1	1	1	5
Şehz. Has.	1	0	0	0	0	0	1
Beylerb. Has.	0	1	0	1	0	0	2
Vüzerâ Has.	1	1	0	1	2	1	6
Sanc.Bey. Has.	0	0	0	0	1	0	1
Diğer Has.	1	0	0	2	1	0	4
Topl. Has Adeti	4	3	0	5	5	2	19
Topl. Has Geliri	330.071	133.849	0	218.523	259.679	101.674	1.043.796
Top. Zeamet Adeti	9	3	1	4	4	3	24
Top. Zeamet Geliri	222.526	114.033	68.518	100.913	139.774	127.770	773.534
Top. Tımar Adeti	88	64	123	88	90	81	534
Top. Tımar Geliri	357.448	268.425	495.232	529.815	481.619	417.395	2.549.934
Nah. Top. Gelirleri	910.045	516.307	563.750	849.251	881.072	646.839	4.367.264

4. SONUÇLAR VE ÖNERİLER

Günümüzde Osmanlı tarihi arařtırmalarında karşılařılan en mühim sorunlardan biri, birinci el kaynaklardan yoksun ve objektiflikten uzak deęerlendirmelerdir. Özellikle Osmanlı Devleti'nin gayrı müslimlerle alakalı uygulamaları, bu tür subjektif deęerlendirmelerden payını ziyadesi ile almıřtır. Aynı zamanda bugün sınırlarımız dıřında kalan Türklere dair yapılan deęerlendirmelerde ifade edilen asimilasyon ve sömürge ifadeleri de yine objektif ve belgelere dayanan ilmi arařtırmalardan yoksun ithamlardır. İřte bu asılsız ve bilimsellikten uzak iddiaların çürütülmesinin yegane yolu; Türklerin, özellikle konumuz olan Avrupa'ya, Osmanlı Devleti'nden çok daha önce silsileler halinde geldiđini ve buralara yerleřtiđini ifade eden toponomik ve sosyo-ekonomik deęerlendirmelerdir.

Osmanlı tarihi arařtırmalarında karşılan bu tür eksiklerin giderilmesi konusunda kullanılabilecek en verimli kaynaklardan biri *Tahrir Defterleri*dir. řahıs ve yer isimleri husunda oldukça zengin olan, bunun yanında ekonomik uygulamalara ve sosyal yapıya dair mühim veriler içeren bu defterlerden faydalanılarak gerçekteřtirilecek arařtırmalar, ifade ettiđimiz eksikliklerin giderilmesi hususunda ciddi faydalar saęlayacaktır.

Biz bu defterlerden, bugünkü Makedonya sınırları içerisinde yer alan Üsküp, Kalkandelen, Kırçova, Manastır, Pirlepe ve Köprülü řehirlerini içeren, 217 nolu tapu tahrir defterini kaynak olarak seçtik. Gayemiz, hem bu coęrafyadaki Osmanlı öncesi ve Osmanlı dönemi Türk yerleřimine ışık tutmak, hem de Osmanlı Devletinin Balkanlarda uyguladıđı idari ve iktisadi programı kısmen de ortaya koymaktı. Neticede en azından yer isimlerini ortaya koyarak ve belirli oranda deęerlendirerek Türk iskanına dair katkılar saęlamaya çalıřtık. Ayrıca tımar sistemini bir sistem dahilinde ortaya koyarak ekonomik uygulamalara dair fikir vermeye çalıřtık.

Fakat sonuç olarak belirtmekte fayda vardır ki; bu tür arařtırmaların en önemli gereksinimi, aynı bölgeye dair defterlerin karşıřılıklı olarak mukayese edilerek deęerlendirilmesidir. Böyle bir çalıřma hem toponomik verilerin tarihi süreç içerisinde

geçirdiđi deęişikliđin ortaya konması hem de idari merkezlerin sosyo-ekonomik deęerlendirilmesine fayda saęlayacaktır. Bu manada arařtırmamızın geri planda kalmıř bir bölgenin ilgili dönemdeki durumunu verme noktasında faydalı fakat, aynı bölgeye ait defterlerle karşılařtırma noktasında eksiklik arz ettiđini belirtmekte fayda vardır.



KAYNAKÇA

A. KİTAPLAR

- AŞIKPAŞAZADE TARİHİ**, Atsız Neşri, MEB Yay., İstanbul 1992.
- BARKAN, Ö. L.**, Hüdavendigâr Livası Tahrir Defteri, Giriş Kısmı, Ankara 1988.
- BAŞBAKANLIK OSMANLI ARŞİVİ REHBERİ**, II. Baskı, İstanbul 2000
- BAŞTAV, Şerif**, Bizans İmparatorluğu Tarihi, Son Devir 1261-1461, Osmanlı-Türk Bizans Münasebetleri, T.K.A.E., Ankara 1989.
- BAYKARA, Tuncer**, Aydınoğlu Gazi Umur Bey, Kültür Bakanlığı Yay., Ankara 1990.
- BELDİCEANU, Nicoara**, XIV. Yüzyıldan XVI. Yüzyıla Osmanlı Devletinde Tımar, Çev. M.A.Kılıçbay, Ankara 1985.
- BELVİRANLI, A. Kemal**, Osmanlı İmla Lügatı, Konya 1980.
- CİN, Halil**, Osmanlı Toprak Düzeni Ve Bu Düzenin Bozulması, Boğaziçi Yay., İstanbul 1985.
- ERCAN, Yavuz**, Osmanlı İmparatorluğu'nda Bulgarlar ve Voynuklar, Ankara 1989
- GENÇ, Mehmet**, Osmanlı İmparatorluğunda Devlet Ve Ekonomi, Ötüken Yay., İstanbul 2002.
- GENÇ, Nevin**, XVI. Yüzyıl Sofya Mufassal Tahrir Defterinde Sofya Kazası, Eskişehir 1988.
- GÖKBİLGİN, M. Tayyib**, Rumeli'de Yürükler, Tatarlar ve Evlad-ı Fatihan, İstanbul 1957.
- GÖKBİLGİN, M. Tayyib**, XV.-XVI. Asırlarda Edirne Ve Paşa Livası, İstanbul 1952.
- HAFİZ HÜSEYİN AYVANSARAYİ**, Mecmua-i Tevarih, Haz. Fahri Ç. Derin, Vahid Çabuk, Edeb. Fak. Basımevi, İstanbul 1985.
- HALAÇOĞLU, Yusuf**, XIV – XVII. Yüzyıllarda Osmanlılarda Devlet Teşkilatı Ve Sosyal Yapı, TTK, Ankara 1998.
- HAMMER, J. Von**, Osmanlı Devleti Tarihi, Üçdal Neşriyat, İstanbul 1985.
- HAMZAOĞLU, Yusuf**, Balkan Türklüğü, I, Kültür Bakanlığı, Ankara 2000.
- HOCA SADETTİN EFENDİ**, Tacü't Tevarih, Haz. İsmet Parmaksızoğlu, C. III, Ankara 1999.
- İNALCIK, Halil**, Hicri 835 Tarihli Suret-İ Defter-İ Sancak-I Arnavid, Giriş Kısmı, Ankara 1987.

İNALCIK, Halil, Osmanlı İmparatorluğu'nun Ekonomik Ve Sosyal Tarihi, Çev. Halil Berktaş, Cilt I, Eren Yay., İstanbul 2000.

MEHMED SÜREYYA, Sicill-i Osmanî, II, İstanbul 1996.

OSTROGORSKY, George, Bizans Devleti Tarihi, Çev. Fikret İşıltan, Ankara 1995.

ÖZTÜRK, Yücel, Osmanlı Hakimiyetinde Kefe 1475-1600, Kültür Bakanlığı Yay., Ankara 2000.

SÜMER, Faruk, Oğuzlar (Türkmenler) Tarihleri – Boyları – Destanları, T.D.A.V., İstanbul 1992.

TABAKOĞLU, Ahmet, Türk İktisat Tarihi, Dergah Yay., İstanbul 1998.

UZUNÇARŞILI, İ. Hakkı, Büyük Osmanlı Tarihi, Ankara 1982.

WITTEK, Paul, Osmanlı İmparatorluğunun Kuruluşu, *Batı Dillerinde Osmanlı Tarihleri*, İstanbul 1971.

B. MAKALELER

AKDAĞ, Mustafa, “Osmanlı İmparatorluğunun Yükseliş Devrinde Esas Düzen”, A.Ü.D.T.C.F. Tarih Araştırmaları Enstitüsü, Tarih Araştırmaları Dergisi, III / IV-V, Ankara 1967, ss.139-156.

AKDAĞ, Mustafa, “Osmanlı Müesseseleri Hakkında Notlar, AÜDTCF Dergisi, XIII / 1-2, Ankara 1955, ss. 27-51.

ARSLAN, H.Çetin, “Erken Osmanlı'nın Fetih Ve Yerleşim Sisteminde Akıncı Beylerinin Stratejik Önemi”, Türkler, IX, Ankara 2002, ss.116-121.

BARKAN, Ö. Lûtfi, “Çiftlik”, İA, III, Eskişehir 2001, ss. 393-397.

BARKAN, Ö. Lûtfi, “Tarihi Demografi Araştırmaları Ve Osmanlı Tarihi”, Türkiyat Mecmuası, X, İstanbul 1953, ss. 1-26.

BARKAN, Ö. Lûtfi, “Tımar”, İA, XII / I, Eskişehir 2001, ss. 286-333.

BARKAN, Ö. Lûtfi, “Türkiye’de İmparatorluk Devirlerinin Nüfus Ve Arazi Tahrirleri Ve Hakana Mahsus İstatistik Defterleri (I-II) ”, İÜİFM., II / 1-2, İstanbul 1947, ss. 20-59, 214-247.

BARKAN, Ö. Lûtfi., “Osmanlı İmparatorluğu’nda Bir İskan Ve Kolonizasyon Metodu Olarak Sürgünler”, İFM, XIII / 1-4, İstanbul 1953, ss. 524-569.

BAŞTAV, Şerif, “Osmanlı İmparatorluğu'nun Yeniden Kuruluşunda Rumeli'nin Katkısı”, XI. Türk Tarih Kongresi (5-9 Eylül 1990), III. Cilt, ss. 829-841.

- BAŞTAV, Şerif**, “Osmanlı İmparatorluğu’nun Kuruluşunda Bizans ve Avrupa”, Osmanlı, I, İstanbul 1999, ss. 169-175.
- BAYSUN, M. Cavid**, “Ahmed Paşa”, İA, I, Eskişehir 2001, ss. 193.
- ÇAĞLAR, Keyder**, “Osmanlı İmparatorluğu’nda Büyük Ölçekli Ticari Tarım Var mıydı?”, *Osmanlı Toprak Mülkiyeti Ve Ticari Tarım*, Ed. Çağlar Keyder, Faruk Tabak, Tarih Vakfı Yurt Yayınları, İstanbul 1998, ss. 1-17.
- ÇAKAR, Enver**, “Kanuni Sultan Süleyman’ın Kanun-Namesine Göre 1522 Yılında Osmanlı İmparatorluğu’nun İdari Taksimatı”, Fırat Üniversitesi Sosyal Bilimler Dergisi, II / 1, Elazığ 2002, ss. 260-282.
- DAVİD, Geza**, “Maliye Tarihi Kaynağı Olarak Tımar Defterleri”, Türk Dünyası Araştırmaları, Sayı:85, İstanbul 1993, ss. 223-236.
- DOĞRU, Halime**, “Osmanlı Devleti’nin Rumeli’de Fetih ve İskan Siyaseti”, Türkler, IX, Ankara 2002. ss.164-176.
- EMECEN, Feridun**, “Pirlepe’nin İlk Osmanlı Tahrirleri”, Güney-Doğu Avrupa Araştırmaları Dergisi (C. Orhonlu Hatıra Sayısı), Sayı: 12, Yıl:1998, Edebiyat Fakültesi Basımevi 1998, ss.63-70.
- ERGENÇ, Özer**, “Osmanlı Şehirlerindeki Yönetim Kurumlarının Niteliği Üzerindeki Bazı Düşünceler”, VIII. T.T. Kongresi, Ankara, 11-15 Ekim 1976, Kongreye Sunulan Bildiriler, II.Cilt, Ankara, T.T.K Basımevi 1979 naklen Weber, Max., The City, New York, s.65-66.
- FEKETE, Lajos**, “Türk Vergi Tahrirleri”, Çev. Sadrettin Karatay, Belleten, XI / 42, TTK, Ankara 1947, ss. 299-328.
- GÖKBİLGİN, M. Tayyib**, “Edirne”, İA, IV, Eskişehir 2001, ss.107-127.
- GÖKBİLGİN, M. Tayyib**, “Kanuni Sultan Süleyman Devri Başlarında Rumeli Eyaleti, Livaları, Şehir Ve Kasabaları”, Belleten XX / 78, Ankara 1956, ss. 247-299.
- GÖKBİLGİN, M. Tayyib**, “Kanuni Sultan Süleyman’ın Tımar ve Zeamet Tevcihi İle İlgili Fermanları”, İ.Ü.E.F., Tarih Dergisi, XVII / 22, İstanbul 1968, ss. 35-48.
- GÖKBİLGİN, M. Tayyib**, “Mehmed Paşa (Sokollu)”, İA, VII, Eskişehir 2001, ss. 595-605.
- GÖYÜNÇ, Nejat**, “Osmanlı Devleti’nde Taşra Teşkilatı”, Yeni Türkiye, Sayı: 31 (Osmanlı Özel Sayısı), Ocak-Şubat 2000, ss. 430-441.
- H.,T.**, “Manastır”, İA, VII, Eskişehir 2001, ss. 274.

HALAÇOĞLU, Yusuf, “XVI. Yüzyılda Sosyal, Ekonomik Ve Demografik Bakımdan Balkanlar’da Bazı Osmanlı Şehirleri”, Belleten Sayı: 207 – 208, Ankara 1989, ss.637-652.

İNALCIK, Halil “Bayezid I” maddesi, DİA, V, İstanbul 1992, ss. 231-234.

İNALCIK, Halil, “ Osmanlı İstatistik Metodu Kullandı Mı?”, Osmanlı Devleti’nde Bilgi Ve İstatistik, Ed. Halil İnalçık, Şevket Pamuk, T.C. Başbakanlık Devlet İstatistik Enstitüsü, Ankara 2000, ss. 3-13.

İNALCIK, Halil, “Eyalet”, EI², II, ss. 722-724.

İNALCIK, Halil, “Osmanlı Fetih Yöntemleri”, Çev: Hamdi Can Tuncer, COĞİTO (Osmanlılar Özel Sayısı), sayı:19, Yaz 1999. s.115-132.

İNALCIK, Halil, “Türkler Ve Balkanlar”, Balkanlar, İstanbul 1993, ss. 9-32.

İNBAŞI, Mehmet, “Balkanlar’da Osmanlı Hakimiyeti Ve İskan Siyaseti”, Türkler, IX, Ankara 2002a, ss. 154-165.

İNBAŞI, Mehmet, “Makedonya’da Osmanlı Hakimiyeti: Değişen Ve Değişmeyen Kimlik” *Makedonya Sorunu Düünden Bugüne*, Derleyen: Murat Hatipoğlu, Avrasya Stratejik Araştırmalar Merkezi Yayınları, Ankara 2002b, ss. 27-45.

İNCİCİYAN P.L., H.D. ANDREASYAN, “Osmanlı Rumelisi Tarih ve Coğrafyası”, Güney-Doğu Avrupa Araştırmaları Dergisi, Sayı: 2-3, 4-5, Yıl: 1973-1974, Edebiyat Fakültesi Basımevi 1974, ss. 11-88.

KALEŞİ, Hasan, “Türklerin Balkanlara Girişi Ve İslamlaştırma”, Çev. Kemal Beydilli, İÜEF Tarih Dergisi, Sayı: 10-11, İstanbul 1981, ss. 177-194.

KARATAY, Osman, “Ortaçağ’da Makedonya: Bir Siyasi Coğrafyanın Süreklilik Öyküsü”, *Makedonya Sorunu Düünden Bugüne*, Der. Murat Hatiboğlu, A.S.A.M, Ankara 2002. ss. 1-27.

KARPAT, Kemal, “Balkanlar”, DİA, V, İstanbul 1992, ss. 25-32.

KILIÇ, Orhan, “Klasik Dönem Osmanlı Taşra Teşkilatı: Beylerbeyilikler / Eyaletler, Kaptanlıklar, Voyvodalıklar, Meliklikler (1362-1799)”, Türkler, IX, Ankara 2002, ss. 887-897.

KİEL, M., “Some Little-Known Monuments Of Ottoman Turkish Architecture In The Macedonian Province”, Güney-Doğu Avrupa Araştırmaları Dergisi, Sayı: 4-5, Yıl: 1974, Edebiyat Fakültesi Basımevi 1974, ss.123-179.

- KUNT, İ. Metin**, “Süleyman Dönemine Kadar Devlet Ve Sultan: Uç Beyliğinden Dünya İmparatorluğuna”, *Kanuni Ve Çağı*, Ed. M. Kunt, C. Woodhead, İstanbul 2002, ss. 3-31.
- KURT, Yılmaz**, “Osmanlı Toprak Yönetimi”, Osmanlı, III, Ankara 1999, ss.59-65.
- MİROĞLU, İsmet**, “ Fetret Devrinden II. Bayezid’e Kadar Osmanlı Siyasi Tarihi”, *Doğuştan Günümüze Büyük Osmanlı Tarihi*, X, İstanbul 1986, ss. 167-275.
- NAZİF Hoca**, “Üsküp”, İ.A., XIII, Eskişehir 2001, ss. 122-127.
- OĞUZOĞLU, Yusuf**, “XVII. Yüzyılda Türkiye Şehirlerindeki Başlıca Yöneticiler”, 19 Mayıs Üniversitesi, Eğitim Fakültesi Dergisi, Sayı:1, Samsun 1996, ss. 140-155.
- Öz, Mehmet**, “Tahrir Defterlerindeki Sayısal Veriler”, Osmanlılarda Bilgi ve İstatistik, Ed.H. İnalçık-Ş. Pamuk, DİE Yayını, Ankara, 2000, ss. 17-32.
- ÖZTÜRK, Yücel**, “Osmanlı Klasik Sisteminin Teşekkülü Ve Çöküşü”, Türkiye Günlüğü, Kasım – Aralık 1999, ss.133-155.
- ÖZTÜRK, Yücel**, “XVI. Asırdan XVII. Asrın Başlarına Kadar Ada Kazası”, Yayına Hazır Makale, Sakarya 2003, ss. 1-82.
- SEZGİN, İbrahim**, “Osmanlı’ların Rumeli’ye Geçişi ve ilk fetihler”, Osmanlı, I, İstanbul 1999, ss. 212-225.
- STOYANOVSKİ, Aleksanadar**, “XVII. Yüzyılın Sonuna Kadar Makedonya’nın Osmanlı Hakimiyeti Devrinde İdari Taksimatı”, Çev. İsmail Eren, İÜEF Tarih Enstitüsü Dergisi, Sayı: 4-5, İstanbul 1974, ss. 213-230.
- ŞAHİN, İlhan**, “Tımar Sistemi Hakkında Bir Risale”, İ.Ü.E.F. Tarih Dergisi, Uzunçarşılı Hatıra sayısı, Sayı:32, İstanbul 1979, ss. 905-935.
- ŞAHİN, İlhan**, “XV. ve XVI. Yüzyıllarda Osmanlı Taşra Teşkilatının Özellikleri”, *XV. ve XVI. Asırları Türk Asrı Yapan Değerler*, Ed: Abdülkadir Özcan, İslami İlimler Araştırma Vakfı, İstanbul 1997, ss. 233-249.
- TUFAN, Muzaffer**, “Balkanlarda Osmanlı Öncesi Türk İzleri”, Uluslararası Osmanlı Öncesi Türk Kültürü Kongresi (4-7 Eylül 1989) Bildirileri, Atatürk Kültür Merkezi Yay., Ankara 1997, ss. 59-75.
- TUFAN, Muzaffer**, “Göç Hareketleri Ve Yugoslavya Türkleri”, *ERDEM*, Atatürk Kültür Merkezi Dergisi, V / 15, Ankara 1991, ss.925-977.
- TURAN, Osman**, “Keykavus II”, İA, VI, Eskişehir 2001, ss.642-645.
- ULUÇAY, Çağatay**, “Saruhanogulları”, İA, X, Eskişehir, 2001, ss. 239-244.

ÜNAL, M. Ali, “Osmanlı Devleti’nde Merkezi Otorite Ve Taşra Teşkilatı”, Osmanlı, VI, Ankara 1999, ss. 111-122.



EKLER

1. METİN TRANSKRİPSİYONU

Araştırmamız bir tahrir çalışmasıdır. Bu manada defterimiz dahilindeki verilerin değerlendirilmesinin yanında, defter transkripsiyonunu da vermeye çalışacağız. Ancak öncelikle defterimizin transkripsiyonu sırasında uyguladığımız metod hakkında bazı bilgiler vermekte fayda vardır.

Defter transkripsiyonunun defterdeki yapı muhafaza edilerek verildiği takdirde daha faydalı olacağını düşündüğümüzden, bu yapıyı muhafaza etmeye gayret ettik. Varak numaralarını sayfayı ortalayarak (1), (2), şeklinde verdik. Defterimizde kaydedilmiş ilk has sahibinden itibaren sırası ile tüm has, zeamet ve tımarlara 1'den başlayarak numara verdik. Bunun yanında bir nahiyeden diğerine geçişte nahije başlarına A, B, C, D, E, F gibi büyük harfler vererek bu geçişlerine belirginleştirmeye çalıştık.

Okuyamadığınız klişe ve teknik problemlerden dolayı okunamayacak durumda olan kısımları ----- şeklinde österdik. İlk bakışta görülmesi zaruri olan verileri koyu (bold) olarak göstermeye gayret ettik.

Bunların yanında defterdeki şekli yapıya sadık kalmaya çalışırken ortaya çıkan bir takım aksaklıkların hoş görülmesini ümit ediyoruz.

(1)

Bismillahirrahmanirrahim ve bihil el avn

İcmal-i

Defter-i nahije-i mahruset-i Üsküb hamaallahu garril afatı vel kurub maa tevabiiha tabi'-i Liva-i Paşa canibimiz hurrire bi emril hazret-i sultan el-azam ,vel hakan el-mükerrem maliku rikab el-mümer sultan el-arab vel acem azam el-mülk vesselatin kahraman el-mai vettin, kasr el-kıyasiret hamacib el-kasiret nasir-ı ibadullah hafızı biladillahülmücahit livechillah el-gazi fi sebilillahi cihangir sahib-i kıran-ı Hüsrev ve Kiistiyan matlai

envar el-adl vel ihsani ----- bihi ebu'l feth-i kamran es-sultan ibn'us
sultan Sultan Süleyman Şah bin Sultan Selim Şah bin Sultan Bayezit Han
bin Muhammed Han halledallahu memleketehu ves sultanetehu ila
inkirazuddhur vel ezman bi emaneti Yusuf b. İskender el-Evrososi el-
gazi ve bi kalemi ez afi ibad ebu bekir el- muharrir el-fakiretin vel arz-ı
ahvaletüddefter ilel paiyyeisserir es-sultan zillil arşül- melik i el-müstean
fi salise eşrin (23) şehri ramazan el mubarek min şuhur sene seman ve
erbain ve tisa mie (948) ve vakaa et teslimul icmal ileddivani el ali i es
sultan fil erbain min şuhuri senet tisa ve erbaine ve tisa mie (949)

A-NAHİYE-İ

Üsküb

1-HASHA-İ

Padişah alempenah Hullidet Mülkehu

NEFS

Üsküb an mahsul mukataat ve gayri

HASIL

377374

Karye-i

Varanlice tabi'-i Üsküb
Kalkandelen

6710

Karye-i

Brusnik Derbend

1339

Mukataa-i

serhane-i nefsi Üsküb ve

ve gayri ma'a İhtisab
73833

YEKÜN

259256

(2)

2-HASHA-İ

Yenihan Sultan Bin merhum Sultan Selim Han aleyhi rahme vel gufran

Karye- i

Mürer tabi'-i Üsküb

20895

3-HASHA-İ

Hazret-i.Hüsrev Paşa

Karye-i

Baverde? tabi'-i m
5645

----- Karye-i

Droynak tabi'-i m
8121

Karye-i

Daluçliç tabi'-i m
1864

Nıfs-ı?

----- sipahiyan-ı yolcu-ı Üsküb
8000

YEKÜN
23630

4-HASHA-İ

Hazret-i. Çelebi Efendi defterdar-ı Hizane-i Amire

Karye-i Kadı tabi'-i Üsküb 3013	Karye-i Livoliç Derbend tabi'-i Üsküb 3005	Karye-i Kroya Derbend tabi'-i Üsküb 3120
--	---	---

Karye-i Susiliç Derbend tabi'-i Üsküb 5025	Karye-i İdris tabi'-i Üsküb 1047	Karye-i Suğla (Su ali) tabi'-i Köprülü 3459
---	---	--

Karye-i
Alurliç tabi'-i Üsküb
7621

YEKÜN
26290

(3)

5-ZEAMET-İ
Pir Beyit? Bey

Karye -i Lulubin tabi'-i Üsküb 7021	Karye -i Kutliye tabi'-i Üsküb 4118	Karye -i Kavala tabi'-i Üsküb 2478
--	--	---

Karye -i Makusk?? tabi'-i mezbur 1612	Karye -i Makusk tabi'-i Üsküb 569	Karye -i Elvanye tabi'-i Üsküb 1771
--	--	--

Karye -i Erakliçe tabi'-i Üsküb 2210	Karye -i Deragus (Dragos) tabi'-i mezbur 1363	Karye -i Dobruye tabi'-i mezbur 1971
---	--	---

Karye -i	Karye -i	Karye -i
----------	----------	----------

Virklüçe tabi'-i mezbur 6172 **Eslüliyenak** tabi'-i mezbur 7221 **İspilçe** tabi'-i mezbur 1357

Karye -i
Diyomirca tabi'-i mezbur
4330

YEKÜN
42193

Cem'an-----
Zeamet-i mezbur der nahiye-i mezkure
Ma'a nahiye-i Dimetoka ve İpsala ve Kocacık
66404

ber vech'i iltizam - sabık
73005

6-ZEAMET-İ
Be-nam Mustafa

Karye -i Karye -i Karye -i
Lumrak tabi'-i mezbur 10632 **Bazurca** tabi'-i mezbur 9996 **Rahliç** tabi'-i Kalkandelen 6825

Karye -i Karye -i
Aklak tabi'-i Üsküp 2179 **Solcuk** (Sulcuk) tabi'-i Üsküp 1635

YEKÜN
31226

hisse-i mezbur
29726

39956

(4)

7-ZEAMET-İ
Be-nam Mehmet Biraderi Lütfü Paşa

Karye -i Karye -i Karye -i
Gürce Sulu Pınar tabi'-i Üsküp 10839 **Görülik** tabi'-i mezbur 7185 **Bukovnik** tabi'-i mezbur 4235

Karye -i Karye -i
Oraşlu tabi'-i mezbur **Esnud Gale** tabi'-i Üsküp

tabi'-i mezbur
942

tabi'-i Üsküp
5686

YEKÜN

28889

hisse-i m

23505

ber vech-i iltizam sabık

30512

8-ZEAMET-İ

Be-nam Yusuf Bey

Karye -i
Zakupliç tabi'-i Üsküp
4816

Karye -i
Balabliç tabi'-i mezbur
2528

Karye -i
Lukuca tabi'-i mezbur
3612

Karye -i
Drahliç tabi'-i mezbur
1136

Karye -i
İspangomiç tabi'-i Üsküp
1621

Karye -i
Raguniç tabi'-i mezbur
700

Karye -i
Gradsıye tabi'-i Kalkandelen
5209

Karye -i
Gradsıye tabi'-i mezbur
326

Mezraa-i
Robay tabi'-i Kalkandelen
800

YEKÜN

20748

(5)

9-ZEAMET-İ

Be-nam Aranid oğlu Mahmud Bey

Karye -i
Kavisye
tabi'-i Üsküp
12932

Karye -i
Yukonik
tabi'-i Üsküp
1756

Hisse
an Karye-i **Yukonik**
tabi'-i Üsküp
1713

Hisse
An Karye-i **Yukonik**
1724

Hisse
an Karye-i **Mane** tabi'-i mezbur
1714
hisse-i m
1000

YEKÜN
19125
ber vech-i iltizam sabık
20292

10-ZEAMET-İ
Be-nam Dulkadirli Maksud Oğlu Mehmed Bey

Karye -i
İmurali tabi'-i Üsküp
8877

Karye -i
Dikuk tabi'-i Üsküp
234

Karye -i
Vladlumiç (Evladlumiç) tabi'-i Köprülü
8310

YEKÜN
17421
ber vech-i iltizam-ı Sabık
20002

11-ZEAMET-İ
Mustafa

Karye -i
Dobridol
tabi'-i Üsküp
10838

Karye -i
Debuli
tabi'-i Üsküp

6856

Karye -i
Malumiç
tabi'-i Üsküp
6127

Karye -i
Kumanıçe tabi'-i mezbur
6679

YEKÜN
30500

ZEAMET-İ

(6)

12-ZEAMET-İ
Be-nam Hasan Çavuş an- Çavuşhan-ı Dergah-ı Ali

Karye -i
Vakurkiye
tabi'-i Üsküp
4952

Karye -i
Zalubane
tabi'-i Üsküp
4440

Karye -i
Zalfak
tabi'-i Üsküp
4799

Karye -i
Banliç
tabi'-i Kalkandelen
3998

Karye -i
Merude (Merud)
tabi'-i Üsküp
1068

Hisse
an - Karye-i **Merud**
tabi'-i Üsküp
943

YEKÜN
20200

13-ZEAMET-İ

Koca Çavuş an- Çavuşhan-ı Dergah-ı Ali

Karye -i
Kutlu (Kırlu) Pazarlu
tabi'-i Üsküp
308

Karye -i
Güreler-i Bozork
tabi'-i Üsküp
1574

Karye -i
Abdaladlu tabi'-i mezbur
400

Karye -i
Yokuşlu namı diğer **Ağakulı**
625

Karye -i
Sıglu tabi'-i mezbur
1998

Karye -i
Uluçlar namı diğer **Aharlar**
1446

Karye -i
İdip Kamalu tabi'-i mezbur
1022

Karye -i
Halicılar namı diğer **Uluçlı**
670

Karye -i
Güreler-i Küçük tabi'-i mezbur
922

Karye -i
Kar alilu tabi'-i mezbur
1358

Karye -i
Ormanlu tabi'-i mezbur
945

Karye -i
Rahmanlu tabi'-i mezbur
986

Karye -i
İbrahim Ovası tabi'-i Üsküp
662

YEKÜN
12254

(7)

14-TİMAR-I
Mehmet B.Mustafa

Karye -i
Virsiye
4500

15-TİMAR-I

Arslan Korkud

Karye -i

Bedrancıl tabi'-i Üsküp

hisse-i

1000

Hisse

an- Karye-i **Mulubin** tabi'-i Kalkandelen -----

749

YEKÜN

1749

Ma iltizam-ı sabık

3000

16-TİMAR-I

Ahmet b. Mustafa

Karye -i

Bendromiç tabi'-i Üsküp

494

Karye -i

Lukoviç tabi'-i mezbur

1770

Hisse-i m

872

Çiftlikha-i

Müslümanan-ı der Karye-i **Eymür Ali** -
tabi'-i mezbur

852

YEKÜN

2218

17-TİMAR-I

Bali -----

Karye -i

Beyliç tabi'-i m

2575

3500

(8)

18-TİMAR-I

Hüsrev b. Mehmed

Karye -i

Asvirami tabi'-i Üsküp

6796

Hisse-i m

5300

19-TİMAR-I
Korkud b. ibrahim

Karye -i
Urlaiç tabi'-i mezbur
9909

Karye -i
Mihanik Derbend
3595

Karye -i
Bukovnik tabi'-i Üsküp
1496

YEKÜN
15000

20-TİMAR-I
Ali b. Mehmet

Karye -i
Kulhanık tabi'-i Üsküp
4777

Karye -i
Habil ovbası tabi'-i Üsküp
2394

Karye -i
Piramusol tabi'-i mezbur
1992

Karye -i
Bukudol tabi'-i mezbur
1289

Karye -i
Yamanık tabi'-i Üsküp
1493

Karye -i
Bardolçe mezbur
1491

Karye -i
Pulsiye tabi'-i mezbur
1679

Karye -i
Kırlı viriç tabi'-i mezbur
492

Karye -i
Beli Kırık tabi'-i Üsküp
838

YEKÜN
16539
hisse-i m
15881

(9)

21-TİMAR-I
Hasan Sekban

Karye -i
Avrancı tabi'-i Üsküp
9000
Hisse-i m
8000
ber vech-i İltizam
9000

11088

22-TİMAR-I

Arslan b. Evranos

Karye -i
Berdiliç Derbend
966

Karye -i
Baltulit tabi'-i Mihanik derbend ma'a mukabit
1396

YEKÜN**2362**

hisse-i m

1373**3000****23-TİMAR-I**

Hacı b. Yakub

Karye -i
Lubanliç tabi'-i Üsküp
12682
Hisse-i m
5549

24-TİMAR-I

Mehmet b. Hüseyin

Karye -i
Veyu kurca tabi'-i m
1983

Karye -i
Rahobin (Dahobin) tabi'-i mezbur
2247

YEKÜN**4230**

Hisse-i m

3030**ber vech-i iltizam-ı sabık****3499**

(10)

25-TİMAR-I

Mustafa b. Mehmet Voyvoda

Karye -i
Görgüdol tabi'-i mezbur
3727

26-TİMAR-I

İliçlu Ali

Karye -i

Ushali tabi'-i mezbur

8059

ber vech-i iltizam-ı sabık

12672

27-TİMAR-I

Mustafa veledi Hasan

Karye -i

Külhani tabi'-i Üsküp

6000

28-TİMAR-I

Derviş

Karye -i

T(y)ekne tabi'-i mezbur

5563

Karye -i

Dolye tabi'-i mezbur

1237

Karye -i

Vilise namı diğér **Noksal** tabi'-i mezbur

349

Karye -i

Seliç tabi'-i Kalkandelen

568

YEKÜN

7717

ber vech-i iltizam

11000

(11)

29-TİMAR-I

Hacı b. Mustafa

Karye -i

Linoviç tabi'-i mezbur

1481

Karye -i

Bosna Drahoviç tabi'-i mezbur

2525

Karye -i

Nalhesye mezbur

2050

Karye -i

Velci Dol tabi'-i mezbur

3393

hisse-i

1286

YEKÜN

7742

hisse-i m

3532

30-TİMAR-I

Kaya b. Yakub

Karye -i

Velci Dol tabi'-i mezbur

3358

hisse-i m

1707

ma iltizam-ı sabık

2210

31-TİMAR-I

Laçin

Karye -i

Lasfurça tabi'-i mezbur

2626

Karye -i

Esürlü Yaka(Biga) tabi'-i mezbur

1099

Karye -i

Tolce İshak mezbur

1236

Karye -i

Düspenç nam-ı diğer **Kusk** tabi'-i mezbur

1004

YEKÜN

5965

(12)

32-TİMAR-I

Ahmet b. Mehmet

Karye -i

Laspiye tabi'-i Üsküp

1986

Karye -i

Doğlı tabi'-i Üsküp

1749

YEKÜN

3735

hisse-i m

2260

3000

33-TİMAR-I

Abdurrahman

Karye -i

Esmera komiç (Koliç) tabi'-i mezbur

3458

34-TİMAR-I

Belgradlu Mehmed

Karye -i

Krasimirce tabi'-i Üsküp Aldun namı diğer Emir Hanlı

7344

Karye -i

Aldun namı diğer Emir Hanlı

2017

YEKÜN

9361

ber vech-i----

10000

35-TİMAR-I

Karalı oğlu Nasuh Beg

Karye-i

Avranik tabi'-i m

8896

Hisse-i m

3833

Karye-i

Küre Hiliç tabi'-i Kırçova

4232

Karye-i

Yümenlavçe tabi'-i Kırçova

2695

Karye-i

Bersin tabi'-i

Kırçova

3283

Hisse-i m

156

YEKÜN

11916

ber vech-i iltizam-ı sabık

13325

(13)

36-TİMAR-I

Mehmet b. Mustafa

Karye -i

Livosye tabi'-i mezbur

2773

hisse-i m

2000

ma iltizam-ı sabık

3000

37-TİMAR-I
Yusuf

Karye -i Arahani tabi'-i Üsküp 4495	Karye -i Pire Üsküp 913
--	--------------------------------------

YEKÜN
5408
ber vech-i iltizam-ı sabık
5999

38-TİMAR-I
Mustafa Oğlu İlyas

Karye -i Kusfuk tabi'-i Üsküp 5978 hisse-i m 2575	Karye -i Arda Biliç Üsküp 5295 hisse-i m 715
--	---

YEKÜN
3300

39-TİMAR-I
Sarraç Mehmet

Karye-i Kusfuk tabi'-i m 3393	Karye-i Görgü Dol tabi'-i mezbur 982	Karye-i Kroye Dudy e tabi'-i mezbur 1237	Karye-i Susiliç tabi'-i m 1995
--	---	---	---

Karye -i Harlık tabi'-i mezbur 941	Karye -i Palusye tabi'-i Kalkandelen 3442
---	--

YEKÜN
16990
ber vech-i iltizam-ı sabık
15400

(14)

40-TİMAR-I
Mehmet ser bevvabin-i Ahmet Paşa

Karye -i Saylani tabi'-i Üsküp 8327	Karye -i Kunduk tabi'-i mezbur 2525
--	--

YEKÜN

10852

ber vech-i iltizam-ı sabık

13999

Hisse-i m

8000

41-TİMAR-I

Der Tasarruf-I

Hasan Şah Beg ma'a Nasuh Beg beradereş be resmi Eşkinci sefer-i Hümayun vaka
oldukça cebelü eştirmek ?

Karye -i

Mirüsvik be resmi eşkinci

3529

Karye -i

Balnuvad tabi'-i mezbur be resmi Eşkinci

644

YEKÜN

4173

42-TİMAR-I

Hüseyin bin Davud

Karye -i

Susiliç tabi'-i Üsküp

hisse-i

2000

43-TİMAR-I

Haydar

Karye -i

Saylani tabi'-i mezbur

8327

Karye -i

Kunduk tabi'-i mezbur

2575

YEKÜN

10852

ber vech-i iltizam-ı sabık

13999

Hisse-i m

5999

(15)

4-TİMAR-I

Ali b. Hayati Bali

----- Cebelü eşdirmek üzere

Karye -i

Busliç tabi'-i Üsküp

1695

Karye -i

Ogbaliç tabi'-i Üsküp

2993

YEKÜN
4688
Hisse-i m
3000

45-TİMAR-I
Davud b. İlyas

Karye -i
Deli Sefer tabi'-i mezbur
1826
ma -i iltizam-ı sabık
3000

46-TİMAR-I
Yeniçeri İlyas

Karye-i Aftaluka tabi'-i Üsküp 1998	Karye-i Kursiye tabi'-i Kalkandelen 4044	Karye-i Doğlı tabi'-i Üsküp 1749	Karye-i Laspiye tabi'-i m 1986
--	---	---	---

YEKÜN
3735

Hisse-i m
1475

Karye-i Veyukurca tabi'-i Üsküp 1983	Karye-i Rahobin tabi'-i mezbur 2247	Karye-i Elvanye tabi'-i m 335	Karye-i Noksal tabi'-i m 1997 Hisse-i m 1200
---	--	--	--

YEKÜN
4230
Hisse-i m
1200

YEKÜN
9740
ber vech-i iltizam-ı sabık
15000

47-TİMAR-I
Mehmet b. Hasan

Karye-i
Lubanliç tabi'-i m
12682
Hisse-i m

1134

Karye-i
Lisiçe tabi'-i Köprülü
13293
Hisse-i m

987

YEKÜN
2121
ber vech-i iltizam-ı sabık
2220

(16)

48-TİMAR-I
Ahmet b. Mehmet

Karye-i
Avranik tabi'-i m
8896
Hisse-i m
5063

Hisse
-- an kaye-i Dobriç tabi'-i Üsküp
1400

YEKÜN
6463
ma -i iltizam-ı sabık
6500

49-TİMAR-I
Sefer b. Ali

Karye-i
Kusfuk tabi'-i mezbur
341

Karye-i
Beruviç tabi'-i mezbur
523

Karye-i
Livosye tabi'-i m
2773
hisse-i m
(silik)

Karye-i
Elvanye tabi'-i m
1745
Hisse-i m
345

----- (silik)

76

YEKÜN
2058
ma -i iltizam-ı sabık
3000

50-TİMAR-I
Üveys b. Yusuf

Karye-i
Akbaş tabi'-i m
2528

Karye-i
Seyemişli tabi'-i mezbur
910

YEKÜN
3438

51-TİMAR-I
Mahmud

Karye-i
Ribaliç ma'a Baladıç tabi'-i m
5900

Karye-i
Emrursiç tabi'-i Kalkandelen
2125

YEKÜN
8025

(17)

52-TİMAR-I
Hamza mirahor İskender Beg

Hisse
An Karye-i Körpe Sulnar ve Görülik ve Kurunik ve Ursali ve Esnud Han tabi'-i mezbur
3500
ma'a iltizam-ı sabık
4000

53-TİMAR-I
Piri b. Sofi Hızır

hisse
An Karye-i Körpe Sulnar ve Görülik ve Kurunik ve Ursali ve Esnud Han tabi'-i mezbur
1884
ma -i iltizam-ı sabık
3000

54-TİMAR-I
Ali b.Hüseyin

Karye-i
Pusliç tabi'-i mezbur
3650
ma'a iltizam-ı sabık
5500
Hisse-i

2000

55-TİMAR-I

Kurt b. Haydar

Karye-i

İbraniç tabi'-i mezbur

5295

Hisse-i m

2725

(18)

56-TİMAR-I

Abdi b. Yusuf

Karye-i

Sukuş (Siyukuş) tabi'-i Üsküp

892

Karye-i

Rahalı tabi'-i Kalkandelen

454

Hisse

Ardaniç tabi'-i mezbur

902

YEKÜN

2248

57-TİMAR-I

Bekir b. Haydar

Karye-i

Luyiç tabi'-i mezbur

3650

ma'a iltizam-ı sabık

5500

Hisse-i m

1250

ma'a iltizam-ı sabık

3000

58-TİMAR-I

Süleyman b. Mustafa

Karye-i

Vuyasiddol tabi'-i mezbur

1441

Karye-i

Vuyasiddol hisse tabi'-i Üsküb

1052

Karye-i

Guranik tabi'-i Üsküp

531

YEKÜN

3025

59-TİMAR-I

Bayezid

Hisse-i
An-Karye-i Yomirsen ve Nadvorse ve Rahiç
tabi'-i Kalkandelen ve Eflak ve -----
10632
Hisse-i m
1500

Karye-i
Tenfomiçe tabi'-i Üsküb-----
460

YEKÜN
1960
ma'a iltizam-ı sabık
3000

(19)

60-TİMAR-I
----- Lağımçı

Karye-i
Kara Nuhisye tabi'-i mezbur
11324
Hisse-i m
9974
Ma'a İltizam-ı Sabık
11000

61-TİMAR-I
İbrahim b. Mehmet

Karye-i
Luyiç tabi'-i mezbur
3650
ma'a iltizam-ı sabık
5500
Hisse-i m
2250

62-TİMAR-I
Mehmet b. Bektaş

Karye-i
Bukovnik tabi'-i Kalkandelen
2392

Hisse
an-Karye-i Ardaniç tabi'-i Üsküb
953

YEKÜN
3345
ma'a iltizam-ı sabık
3816

63-TIMAR-İ

Seydi Ali b. Satılmış

Karye-i
Kolsuse tabi'-i m
1226

Karye-i
Koluyluse tabi'-i m
2208

YEKÜN
3434

(20)

64-TIMAR-İ

Ahmet

Karye-i
Ravit tabi'-i Üsküb
928

Karye-i
Maverak tabi'-i m
1097

Karye-i
Kirdiye tabi'-i mezbur
450

Karye-i
Busuye tabi'-i mezbur
327

an-Karye-i
Huryami ve Karye-i **Nariç** tabi'-i Kalkandelen
198

YEKÜN
3000

65-TIMAR-İ

Hasan b. Aşçı yusuf

Karye-i
Ardaliç tabi'-i mezbur
1646

Manastır-ı
Sersiniç Ruhibanlardır
3312

YEKÜN

2869

ma'a iltizam-ı sabık
3312

66-TIMAR-İ

İbrahim oğlu Bahadır

Karye-i
Burkoriç tabi'-i Üsküb
1707

Karye-i
Asvirami tabi'-i mezbur
6796
Hisse-i m
296

YEKÜN
2003

ma'a iltizam-ı sabık
2098

67-TIMAR-İ
Mehmet b. Bali

Karye-i
Lubanliç tabi'-i mezbur
12682
hisse-i m
5999
ma'a iltizam-ı sabık
6599

(21)

68-TIMAR-İ
Mustafa b. Hamza

Karye-i	Karye-i	Karye-i	Karye-i
Bikuse tabi'-i m	Ebulend dol tabi'-i m	Sarihan tabi'-i Kırçova	Dolye Kırsefak tabi'-i m
2446	535	8994	3529

YEKÜN
12523
hisse-i m
818

YEKÜN
3799
ber vechi iltizam-ı sabık
5500

69-TIMAR-İ
Mustafa b. Aydın

Karye-i	Karye-i
Mirsnik tabi'-i Üsküb	Dumanluse ve Müslimanan nâm-ı diğer Bahadır Kulu
1766	3133
	Hisse-i m
	700

YEKÜN
2466

70-TIMAR-İ
Mustafa

Karye-i
Nefaduşye tabi'-i mezbur
3983
Hisse-i m
3391
ma'a iltizam-ı sabık
4650

71-TIMAR-İ
Mustafa

Karye-i Mali Duhaniç Derbend ma'a Manakin 2558	Karye-i Kaliç tabi'-i Üsküp 442
--	--

YEKÜN
3000
ber vech-i iltizam-ı sabık
3600

72-TIMAR-İ
Abdi b. Mustafa -----

Karye-i Talik nâm-ı diger Talumiç tabi'-i Üsküp 1373	Karye-i Asvik tabi'-i Üsküp 950
--	--

YEKÜN
2323
ber vech-i iltizam-ı sabık
3000

(22)

73-TIMAR-İ
Mehmet b. Yusuf

Karye-i Torilar tabi'-i m 963	Karye-i Kiruk tabi'-i Üsküp 828	Karye-i Naruk hisse ? tabi'-i m <u>-----</u> 990
--	--	---

YEKÜN
2781
ber vech-i iltizam-ı sabık
3083

74-TIMAR-İ
Hızır b. Mustafa

Karye-i Linoviç tabi'-i m 1481	Karye-i Bosna Drahoviç tabi'-i m 2525	Karye-i Nalhesye tabi'-i mezbur 2050	Karye-i Velcidol tabi'-i m 3393 hisse-i m 1686
---	--	---	---

YEKÜN

7742
hisse-i m
4210

75-TIMAR-İ

Katib Ahmet

Karye-i Lusiye tabi'-i Üsküp 5166	Karye-i Sinuyiçe derbend 3929
--	--

YEKÜN

9094

76-TIMAR-İ

Çavuş Hayreddin an- çavuşan-ı dergah-ı Ali

Karye-i Arvalisiç tabi'-i Üsküp 3082	Karye-i Kiruk tabi'-i mezbur 231	Karye-i Yandeklü tabi'-i ----- 4052	Karye-i Ali tabi'-i --- 1200
---	---	--	---

YEKÜN

7545

77-TIMAR-İ

Mahmut b. Mehmet

Karye-i
Buryarik tabi'-i Üsküp
2254
hisse-i m
1929

(23)

78-TIMAR-İ

Ali Subaşı

Karye-i Dolye Külhani tabi'-i Üsküp 4174	Hisse an-Karye-i Bukosli tabi'-i Üsküp 1116
---	--

YEKÜN
5290
ma'a iltizam-ı sabık
5597

79-TIMAR-İ
Mahmut

Karye-i Simihasye tabi'-i Üsküb 1575	----- ----- 2000 Hisse-i m 599	Karye-i Alarınçı 2575
---	--	------------------------------------

Hisse
An-Karye-i **Huryami** ve Karye-i **Nariç** tabi'-i Kalkandelen
266

YEKÜN
5025
ber vech-i iltizam-ı sabık
5525

80-TIMAR-İ
İsa Balı

An-Karye-i Valarsefe tabi'-i Üsküb 1987	Hisse an- Karye-i Kumanava tabi'-i Üsküb 658
--	---

YEKÜN
2645
ma'a iltizam-ı sabık
3200

(24)

81-TIMAR-İ
Murad b. Emir Arslan

Karye-i Arda biliç tabi'-i m 5295 Hisse-i m 902	Karye-i Voliç tabi'-i m 2087 Hisse-i m 125	Hisse an-Karye-i Orgorufiç ve an-Karye-i Nayhar tabi'-i m 4383 Hisse-i m 780
--	---	--

Hisse An-Karye-i Asumirami tabi'-i m 1200	Karye-i Lukoviç tabi'-i Üsküp 1770 Hisse-i-i m 497	Karye-i Yelovdol tabi'-i Üsküp 800
---	---	---

YEKÜN

4180

ber vech-i iltizam-ı sabık

5200

82-TIMAR-İ

Hatib-i Cami-i **Gıyasettin** der Üsküp

an Karye-i

Bahadır nâm-ı diger **Rumaniluki**

tabi'-i Üsküp

2108

83- MEZRAA-İ

HASIL

614

(25)

MUSTAHAFAZAN-I

Kal'a- i Üsküp

84-TIMAR-İ

Çavuş Dizdar Kal'a- i Üsküp

Karye-i

Rasiç tabi'-i Üsküp

4743

Hisse

an-Karye-i **Matafin** tabi'-i Üsküp

1396

hisse-i m

1257

YEKÜN

6000

85-TIMAR-İ

Ahmet Kethüda-i Miran-ı Kal'a- i Üsküp

An- karye

Matafin tabi'-i Üsküp

1714

hisse-i m

1200

86-TIMAR-İ

Müstecab İmam-ı Kal'a- i Üsküp

Karye-i

Voliç tabi'-i Üsküp

2087

hisse-i m

1575

87-TIMAR-İ

Nasuh an-Miran-ı Kal'a- i Üsküp

an-Karye-i

Nosliç tabi'-i Üsküp

2800

hisse-i m

1400

88-TIMAR-İ

Ali b. Kuli an- Miran-ı Kal'a- i Üsküp

Karye-i

Nosliç tabi'-i Üsküp

2800

hisse-i m

700

89-TIMAR-İ

Ali b. Hacı an-Miran-ı Kal'a- i Üsküp

Karye-i

Nosliç tabi'-i Üsküp

2800

hisse-i m

314

an-Karye-i

Yosilin ---- tabi'-i Üsküp =====

386

YEKÜN

700

(26)

90-TIMAR-İ

Mehmet b. Mahmut an-Miran-ı Kal'a- i Üsküp

Hisse

An-Karye-i **Domiriç** tabi'-i Üsküp

1400

91-TIMAR-İ

Hasan b. Mehmet an-Miran-ı Kal'a- i Üsküp

Hisse-i

An-Karye-i **Domiriç** tabi'-i Üsküp

1400

92-TIMAR-İ

Hızır b. İlyas an-Miran-ı Kal'a- i Üsküp

Hisse-i

An-Karye-i **Domiriç** tabi'-i Üsküp

1400

93-TIMAR-İ

Ahmet b. Kuli an-Miran-ı Kal'a- i Üsküp

an- Karye

An-Karye-i **Domiriç** tabi'-i Üsküp

hisse-i

1400

94-TIMAR-İ

Ali b. Mehmet

an- Karye

Lisiçe tabi'-i Üsküp

2983

hisse-i m

1400

95-TIMAR-İ

Ahmet b. Hacı

Karye-i

Orgorufiç tabi'-i mezbur

2784

Karye-i

Nayhar tabi'-i Üsküp

1599

YEKÛN

4383

hisse-i m

1203

(27)

96-TIMAR-İ

Yusuf b. Kuli an-Miran-ı kal'a-i m

Karye

Ruali tabi'-i Üsküp

1745
hisse-i m
1395

97-TIMAR-İ

Yusuf b. Mustafa an-Miran-ı kal'a-i m

Hisse
An-Karye-i **Lisiçe** tabi'-i Üsküp
475

98-TIMAR-İ

Hamza-i ----- an-Miran-ı kal'a-i m

an- Karye
Ayvaniye ---- tabi'-i Üsküp
1745
hisse-i m
1400

99-TIMAR-İ

Hamza b. Mehmet Miran-ı kal'a-i Üsküp

Hisse
An-Karye-i **Orgorufiç** ve Karye-i **Nayhar**

1400

100-TIMAR-İ

Mehmet b. Hamza Bevvabin Miran-ı kal'a-i Üsküp

an- Karye-i
Lisiçe tabi'-i Üsküp
2973
Hisse-i m
130

Karye-i
Mukava tabi'-i Üsküp --- Katib Ahmed Çelebi
560

YEKÜN

700

101-TIMAR-İ

Piri b. ----- an-Miran-ı kal'a-i Üsküp

Karye-i
Domiriç tabi'-i m
1577
hisse-i m
1400

102-TIMAR-İ

Mehmet b. Bektaş an-Miran-ı kal'a-i Üsküp ----- mutassarıf-ı evveli

Karye-i	Hisse	Hisse
Nefarduşye tabi'-i Üsküp an-	Karye-i Turnareva tabi'-i Üsküp an-	Karye-i Manifa tabi'-i m
3391	2253	1396
Hisse-i m	Hisse-i m	hisse-i m
592	325	114

=====

1000
hisse-i m
369

YEKÜN
1400

(29)

B-NAHIYE-İ
Kalkandelen

103-HASHA-İ
Padişah-ı Alempenah Hilludu Halkun

Karye-i	Karye-i	Karye-i	Karye-i
Gorno Türçani tabi'-i m	Sihami tabi'-i m	Serhani tabi'-i m	Yadvarsi tabi'-i m
12654	8117	1866	4348

Karye-i	Karye-i	Karye-i
Raksiye tabi'-i m	Luryami tabi'-i m	Serakiç tabi'-i m
6593	4737	917

YEKÜN
39232

104-HASHA-İ
Hazret-i Hüsrev Paşa

nefs-i	Resm-i	Karye-i	Karye-i
Kalkandelen	Yaylak	Roğami tabi'-i m	Farniye tabi'-i m
16883	4413	4573	2565

Karye-i	Karye-i	Karye-i	Karye-i
Lişki tabi'-i m	Susiç tabi'-i m	Lumisye tabi'-i m	Radlusye

10972

1020

403

3046

---- der nefis-i Kalkandelen
6919

YEKÜN
50789

105-HASHA-İ
Ahmet Paşa Mir-i Miran

Karye-i Salunik tabi'-i m 11800	Karye-i Vamirayic tabi'-i Kalkandelen 5900	Karye-i Velsuviyami tabi'-i Kalkandelen 4999
--	---	---

Karye-i Veslunik 2919	Karye-i Dobriguşte tabi'-i m 10900	Karye-i Berdosnami tabi'-i m 6910
------------------------------------	---	--

Mezraa-i
----- der Karye-i **Sukudlu** tabi'-i Üsküb
400

YEKÜN
43828

106-ZEAMET-İ
Bayram Beg

Karye-i Sifunik tabi'-i --- 10450	Karye-i Yerasic tabi'-i Kırçova 1980	Karye-i Demirsiye tabi'-i m 11900	Karye-i Raliva tabi'-i Kalkandelen 7474
--	---	--	--

Karye-i
Sayusic tabi'-i Kırçova
1200

YEKÜN
33004

(30)

107-ZEAMET-İ
Be-nam Mehmet ---- El-Şehid Kapudan Mehmed

Karye-i Dolina Nalhisye tabi'-i m 7696	Karye-i Ravne tabi'-i m 4028	Karye-i Gorna Nalhisye tabi'-i m 2548	Karye-i Nova Silami nam-ı dig 1293
---	---	--	---

Karye-i Selokos tabi'-i m 1351	Karye-i Dolina Nalhisye 1747	Karye-i Saluç tabi'-i Kalkandelen 154	Karye-i Salunik tabi'-i Kalkandelen 1495
---	---	--	---

YEKÜN

20312

ber vech-i iltizam-ı sabık

22310

108-AN- ZEAMET-İ

Haydar Romalı?

Karye-i Lolon tabi'-i Kalkandelen 6381	Karye-i Rahami tabi'-i m 5675	Karye-i Rahiç tabi'-i m 2377	Karye-i Gradçe tabi'-i m 12393
---	--	---	---

Karye-i Nikiforavena tabi'-i m 3795	Karye-i Noroy tabi'-i m 10424	Karye-i Nelayiç tabi'-i m 2808	Karye-i Dolne Solye tabi'-i Üsküp 10914
--	--	---	--

Karye-i
Tarin
8296

YEKÜN

60717

109-TIMAR-İ

Mehmet

Karye-i Kalisye tabi'-i Kalkandelen 1663	Karye-i Behiva tabi'-i m 2552	Karye-i Raduşye tabi'-i m 1027
---	--	---

Karye-i
Sarlıslı tabi'-i m
3969
hisse-i m
775

YEKÜN

6017

ma'a iltizam-ı sabık

6300

110-TIMAR-İ

Mehmet merdüm destur-ı mükerrerem Hazret-i Süleyman Paşa

Karye-i Bulaylıç tabi'-i Kalkandelen 2529	Karye-i Gorna Kalisye tabi'-i m 1971	Karye-i Nikşeniç tabi'-i m 1500
--	---	--

YEKÜN
6000

111-TIMAR-İ
Kasım

Karye-i
Varlıkye tabi'-i Kalkandelen
4534
hisse-i m
2624

(31)

112-TIMAR-İ
Hüsrev merdüm destrur-ı mükerrem Hazret-i Mehmed Paşa

Karye-i Gorno leşniçe tabi'-i m 5969	Karye-i Dolno leşniçe tabi'-i m hisse-i m 1731
---	--

YEKÜN
7700

113-TIMAR-İ
Ferhad destur-ı mükerrem Hazret-i Mehmed Paşa

Karye-i Yodmirki tabi'-i m 4924	Karye-i Esmulik tabi'-i Manastır ----- Hisse-i 3595 hisse-i 1500 YEKÜN 6424 ma'a iltizam-ı sabık 7499
--	--

Zikr olunan tımar vilayet ---- tevcihinden ---- olup defter-i icmalde baş karyeden gayrısı mukayyid olmayıp haliya ahire verilip ---- vilayet-i kati tevcihinden ----- suret-i ruznameden ----- olup ---- kayd olunmuş -----

114-TIMAR-İ

Karye-i
Gostivar tabi'-i Kalkandelen 9948

Karye-i
Lesfumiçe tabi'-i Kırçova 443

Karye-i
Rahami tabi'-i m 858

Karye-i
Tefuvin tabi'-i Kalkandelen 9450

YEKÜN
20699
Hisse-i m
16500

119-TIMAR-İ
Belgradlu Hasan Çer-i Başı Kalkandelen

Karye-i
Baharçe-i Bozork tabi'-i m 7551

Tetimme-i
Baharçe-i Dolid --- 495

Karye-i
Belusnik tabi'-i m 2579

YEKÜN
10525
ber vech-i iltizam-ı sabık
15000

120-TIMAR-İ
Hasan b. -----

Karye-i
Surbami tabi'-i Kalkandelen 1159

Karye-i
Nariç tabi'-i Kalkandelen 1685

YEKÜN
2844
Hisse-i m
2170
ber vech-i iltizam-ı sabık
2385

(33)

121-TIMAR-İ
İbrahim b. Mustafa

Karye-i
Vomiriç tabi'-i Kalkandelen 1721

---- Karye-i
Vomiriç tabi'-i m 839

Karye-i
Görgüşte tabi'-i m 4797
hisse-i m
319

YEKÜN

2879

ber vech-i iltizam-ı sabık

3357

122-TIMAR-İ

Mustafa b. Mehmet

Karye-i

Berninuçe tabi-İ Kalkandelen

2768

Karye-i

Rasuhaniç tabi'-i Kalkandelen

1197

YEKÜN

3965

hisse-i m

1944

ber vech-i iltizam-ı sabık

3000

123-TIMAR-İ

Kasım b. Korkut

an-Karye-i

Aslaniyye tabi'-i m

1825

ber vech-i iltizam-ı sabık

2095

124-TIMAR-İ

Derviş

Karye-i

Mali Burhami tabi-İ Kalkandelen

3574

720

YEKÜN

4294

hisse-i m

3947

ber vech-i iltizam-ı sabık

4342

125-TIMAR-İ

Köpek (Kupek) b. Mehmet

Karye-i

Şemisva tabi'-i Kalkandelen

3666

Hisse-i m
1750
ma iltizam-ı sabık
3000

(34)

126-TIMAR-İ
İsfendiyar b. Mehmet

Karye-i
Asladinye tabi'-i Kalkandelen
6460
Hisse-i m
2200

127-TIMAR-İ
Hüsrev

Karye-i
Barisye tabi-İ Kalkandelen
4073

Karye-i
Dobrudol tabi'-i Kalkandelen
5380
Hisse-i m
1050

YEKÜN
4294
hisse-i m
5123
ber vech-i iltizam-ı sabık
6599

128-TIMAR-İ
Yusuf

Karye-i
Merusye tabi-İ Kalkandelen
2399

Karye-i
Krusva tabi'-i Kalkandelen
1300

YEKÜN
3699
hisse-i m
3412

129-TIMAR-İ
----- Nasuh

Karye-i
Sorine tabi-İ Kalkandelen
2854

Karye-i
Varikse tabi'-i m
Hisse-i
1146

YEKÜN
4000

130-TIMAR-İ
Zekeriya

Karye-i
Yoluhami tabi-İ Kalkandelen
3215

Karye-i
Dohi tabi'-i m
2000

YEKÜN
5215
ber vech-i iltizam-ı sabık
5880

(35)

131-TIMAR-İ
Yusuf

Karye-i
İsvabuli tabi-İ Kalkandelen
1634

Karye-i
Sedadsı tabi'-i m
2089

YEKÜN
3723

4080

132-TIMAR-İ
Ali

Karye-i
Görgüşte tabi'-i Kalkandelen
4797
hisse-i m
4018
ma vech-i iltizam-ı sabık
5345

133-TIMAR-İ
Arnavud Süleyman ser bevvabin-i Bali Bay

Karye-i Karye-i
Yoluvik tabi'-i Kalkandelen Dalyosiç tabi'-i Üsküp
2948 1949

Hisse
an-Karye-i Nayin dol ve Hayla ve Lişniç tabi'-i Kalkandelen
772

YEKÜN
5669

134-TIMAR-İ
Arnavud Hasan Kethüda-i Balı Beg

Karye-i Karye-i Karye-i
Nayin dol tabi'-i Kalkandelen Hayla tabi'-i m Lişniç tabi'-i m
1951 2292 2529

YEKÜN
6772
hisse-i m
6000

135-TIMAR-İ
Murad b. Veysi -----

Hisse
An- Karye-i Maruyiç ve Yarbaş ve Mala Sedlarçe tabi'-i Kalkandelen
1471
ber vech-i iltizam-ı sabık
3000

(36)

136-TIMAR-İ
Mehmed b. Muharrem

Karye-i Karye-i Karye-i
Rayiç tabi'-i Kalkandelen Kefva tabi'-i m Gorna Luminiç tabi'-i m
3609 2896 1257

Hisse
An- Karye-i Maruyiç ve Yarbaş ve Mala Sedlarçe tabi'-i m
796

YEKÜN
7557
ma iltizam-ı sabık
9900

hisse-i m
3900

137-TIMAR-İ
Ali

an-mahsul-i

4751

8975

138-TIMAR-İ
Hamza b. Davud

Karye-i
Derminik tabi'-i Kalkandelen
1963
Hisse-i m
529

Karye-i
Varvane tabi'-i Kalkandelen
1971

YEKÜN
2500

3100

139-TIMAR-İ
Hüsrev ----- Abbas ağa

Karye-i
Rayiç tabi'-i Kalkandelen
3609

Karye-i
Kefva tabi'-i m
2896

Karye-i
Gorna Luminiç tabi'-i mezbur
1257

Hisse
An- Karye-i **Maruyiç ve Yarbaş ve Mala Sedlarçe** tabi'-i Kalkandelen
796

YEKÜN
7557

9900
hassa-i m
6000

140-TIMAR-İ

(37)

Hasan Ali

Karye-i

Moralusye tabi'-i Kalkandelen

4000

hisse-i m

3735

4000

6597

141-TIMAR-İ

----- Hasan

Karye-i

Gorna Yelov dol tabi'-i Kalkandelen

2931

Karye-i

Esmur Dasliç tabi'-i Kalkandelen

2670

Hisse-i m

1231

YEKÜN

4162

142-TIMAR-İ

Hızır b. -----

Karye-i

Dolno Lisice tabi'-i Kalkandelen

3227

Hisse-i m

1496

Karye-i

Gormü dol tabi'-i m

697

Karye-i

Berav yami tabi'-i Kalkandelen

738

Karye-i

Salarnomiçe tabi'-i Kalkandelen

791

Karye-i

Gorna Yeva tabi'-i m

620

Karye-i

Dolçe tabi'-i Üsküb

387

YEKÜN

4829

ber vech-i iltizam-ı sabık

6504

143-TIMAR-İ

İbrahim

Karye-i

Dobrüdol tabi'-i Kalkandelen

5380
hisse-i m
4330
ber vech-i iltizam
6660

144-TIMAR-İ
Bilal

Karye-i
Şemisva tabi'-i Kalkandelen
3666
hisse-i m
1716
ma iltizam-ı sabık
2500

(38)

145-TİMAR-I
Ferhad Subaşı

Karye-i
Rakomiçe tabi'-i Kalkandelen
2381

Karye-i
Kumanava tabi'-i Üsküb
896

Karye-i
Kudarva tabi'-i Üsküb
585

Karye-i
Ağarsan Ovası
1612

YEKÜN
5474
hisse-i m
4900

146-TIMAR-İ
Mehmet b. Yunus

Karye-i
Dolno Kaleshi tabi'-i Kalkandelen
2592
ber vech-i iltizam-ı sabık
3000

147-TIMAR-İ
Şahsuvar

Karye-i Karye-i Karye-i
Garne tabi'-i Kalkandelen **Bondiçe** tabi'-i Kalkandelen **Nova Sinin** tabi'-i Kalkandelen
1087 522 276

Karye-i
Radoyiç tabi'-i Kalkandelen
1833

YEKÜN
3718
hisse-i m
3300
ber vech-i iltizam
4757

148-TIMAR-İ
Mustafa b. Yakub

Karye-i Karye-i
Orhuş tabi'-i Kalkandelen **Endovrise** tabi'-i Kalkandelen
1959 1056

YEKÜN
2015

149-TIMAR-İ
Kadı-i Kalkandelen

Karye-i Hisse
Halya nâm-ı diger Nova Selami tabi'-i m an-Karye-i **Gostivar ve Lesfumiçe ve Rahami**
4493 ve **Tefuvin**
1776

YEKÜN
6268

(39)

150-TIMAR-İ
Hasan

Karye-i Karye-i Karye-i Karye-i
Esnarusel tabi'-i Kalkandelen **Hamirami** tabi'-i m **Kehava** tabi'-i m **Nova Sil** tabi'-i m
2082 1492 1022 402

Karye-i
Yovakomiçe tabi'-i m
858

YEKÜN

5855

7058

151-TIMAR-İ

Mustafa b. Kasım

Karye-i

Gostivar tabi'-i Kalkandelen
9948

Karye-i

Lesfumiçe tabi'-i Kalkandelen
443

Karye-i

Rahami tabi'-i Kalkandelen
858

Karye-i

Tefuvin tabi'-i Kalkandelen
9450

YEKÜN

20699

Hisse

4191

Hisse-i m

1500

ma iltizam-ı sabık

2231

152-TIMAR-İ

Ali

Karye-i

Oruç tabi'-i Kalkandel
3316

Karye-i

Lisna nefumiçe tabi'-i Kalkandelen
725

Karye-i

Lisna nefumiçe hisse tabi'-i m ?
173

hisse-i m

1742

Karye-i

Dolne Leşniçe tabi'-i m
1807

YEKÜN

4447

153-TIMAR-İ

Mustafa b. Hamza

Karye-i

Oruç tabi'-i Kalkandelen
3316

Hisse

an-Karye-i **Hüseyinler** tabi'-i m
1006

hisse-i m
1574

YEKÜN
2580
ma iltizam-ı sabık
4209

154-TIMAR-İ
Mehmet b. İsa

Karye-i	Karye-i	Hisse	Hisse
Virukse tabi'-i m	Görgüşte tabi'-i m	an-Karye-i Beryosfe tabi'-i m	Kaminami tabi'-i m
4534	4797	265	986
hisse-i m	hisse-i m		
1332	-----		
	460		

YEKÜN
3043
ma iltizam-ı sabık
3300

(40)

155-TIMAR-İ
Bekçi Hamza

Karye-i	Karye-i
Maverva Derbend ---	Yokohami tabi'-i Kalkandelen
6800	5965
	hisse-i m
	1832

YEKÜN
8632
ma iltizam-ı sabık
9900

156-TIMAR-İ
----- b. Ali

An-Karye-i	Karye-i	Karye-i	An-Karye-i
Salunik tabi'-i Kalkandel	Kumanıç tabi'-i m	Kumanıç hisse	---- Menik hisse tabi'-i m
580	582	553	450

Karye-i
Lesfuniye tabi'-i m
629

YEKÜN

2794

5000

157-TIMAR-İ

Yandım

Karye-i

Dolne Nayıç tabi'-i Kalkandelen

5190

Hisse-i m

2378

ma iltizam-ı sabık

2520

158-TIMAR-İ

Hasan b. Oruç

Karye-i

Salunik tabi'-i Kalkandelen

4278

Karye-i

Leşiçe tabi'-i m

1264

Karye-i

Dağri Karsin tabi'-i Kırçova

1174

YEKÜN

6789

hisseyi m

2000

ma iltizam-ı sabık

3000

159-TIMAR-İ

Süleyman

Karye-i

Dolna yelovdol tabi'-i Kalkandelen

1579

ma iltizam-ı sabık

3000

(41)

160-TIMAR-İ

Hamza b. Hasan

Hisse

An- Karye-i **Dermenik** tabi'-i Kalkandelen

1434

Karye-i

Nova Menin Hisseyi tabi'-i m

566

YEKÜN
2000
ma iltizam-ı sabık
3468

161-TIMAR-İ
İskender b. Yusuf

Karye-i Çirkoyami tabi'-i Kalkandelen 1335 hisse-i 570	Karye-i Esmur Daslıç tabi'-i m Hisse 1334
---	--

YEKÜN
2000

162-TIMAR-İ
Mehmet

Karye-i
Salıç tabi'-i Kalkandelen
2451
Hisse-i m
1939
ma iltizam-ı sabık
3100

163-TIMAR-İ

Karye-i Heraslis ma'a mahalle-i Dolancı tabi'-i m 4441	Karye-i Temzayolit tabi'-i m 1991	Karye-i Rahiç tabi'-i Kalkandelen 2154
--	--	---

YEKÜN
8586
ma iltizam-ı sabık
11323

164-TIMAR-İ

Ali

Karye-i Salunik tabi'-i Kalkandelen 4278	Karye-i Leşiçe tabi'-i m 1264	Karye-i Dağrı Karsin tabi'-i Kırçova 1177
---	--	--

YEKÜN

6919

hisse-i- m

3000

ma iltizam-ı sabık

3050

(42)

165-TIMAR-İ

Hamza b. Ali

Karye-i

Kamanami tabi'-i Kalkandelen

3554

Hisse-i m

1120

ma iltizam-ı sabık

3000

166-TIMAR-İ

Umur b. Musa

Karye-i

Dohi Kalne tabi'-i Kalkandelen

1869

Karye-i

Tarnomiçe tabi'-i m

1713

YEKÜN

3582

ma iltizam-ı sabık

4000

167-TIMAR-İ

Mehmet b. Yusuf

Karye-i

İbranisye tabi'-i Kalkandelen

1070

Tetimme-i Karye-i

İbranki tabi'-i m

342

Karye-i

Mamusiç -----

510

Karye-i

Dolne Nayiç tabi'-i m

5190

hisse-i m

YEKÜN

3750

168-TIMAR-İ

Mehmet b. Katib Bali

Karye-i

Asladinye tabi'-i m

6460

hisse-i m

1332

Hisse

an- Karye-i **Mir Ovası** ve **Gıyanlumi** tabi -i Manastır

168

Hisse

an- Karye-i **Gostivar** ve **Tefuvin** ve

Lenfumıçe

an- Karye-i **Rahami** tabi'-i Kırçova

4199
Hisse-i m
923

YEKÜN
2423
ma iltizam-ı sabık
3000

169-TIMAR-İ
Mustafa b. Katib Bali -- cebelü eşdir mek üzere

Hisse	Hisse
An-Karye-i Mali Burhami ve -- (Silik)	an-Karye-i Biliç tabi'-i m
4393	4451
hisse-i m	hisse-i m
?45	513

YEKÜN
?33?
ma iltizam-ı sabık
1500

----- (derkenar)

(43)

170-TIMAR-İ
Hasan b. Hamza

Karye-i	Karye-i	Karye-i
Miruniç tabi'-i Kalkandelen	Tarbaş tabi'-i mezbur	Malasırlarçe tabi'-i mezbur
6997	2654	3540

YEKÜN
13191
hisse-i
10924
ber vech-i iltizam-ı sabık
15000

171-TIMAR-İ
Seydi Timur

Karye-i
Nalhişye tabi'-i Kalkandelen
4886
ber vech-i iltizam-ı sabık

5458

172-TIMAR-İ

Mustafa

Karye-i

Minlus tabi'-i m -----

1310

Karye-i

Dagradye tabi'-i m ---

746

Karye-i

Malye Nerdariçe tabi'-i Kalkandelen --

856

YEKÜN

2912

ber vech-i iltizam-ı sabık

3512

(44)

BOŞ

(45)

C-NAHIYE-İ

Kırçova

173-ZEAMET-İ

Be-nam Mustafa b. -----

Nefs-i

Kırçova

28881

Karye-i

Yolosa Derbend tabi'-i m

2627

Karye-i

Lolonami tabi'-i m

3476

Karye-i

Lisiçe tabi'-i m

3797

Karye-i

Aranefva tabi'-i m

3784

Karye-i

Obür lisiçe tabi'-i m

8454

Karye-i

Gorna Siliç tabi'-i m

3531

Karye-i

Kosudralin tabi'-i m

3497

Karye-i

Rilva tabi'-i Pirlepe

3569

Karye-i

Besiva Dolki tabi'-i m

3185

Karye-i

Kaledahi tabi'-i m

2716

YEKÜN

68518

Ber vech-i iltizam-ı sabık

80000

174-TİMAR-I

İbrahim b. Yusuf

Karye-i

Hamalişte tabi'-i Kırçova

2932

hisse-i m

2121

Ber vech-i iltizam -ı sabık

2200

175-TİMAR-I

Umur b. Ömer

Karye-i

Dolye Siliç tabi'-i Kırçova

2463

hisse-i m

1321

Karye-i

Muraylumiçe tabi'-i Kırçova

1555

Karye-i

Bodursa tabi'-i m

2716

YEKÜN

3308

Ber vech-i iltizam-ı sabık

3525

(46)

176-TİMAR-I

----- b. Murat

Karye-i

Tuhin tabi'-i Kırçova

1947

hisse-i m

915

Karye-i

Alhuçe Derbend tabi'-i m

3853

hisse-i m

966

Hisse

an-Karye-i **İskasiç** tabi'-i Köprülü

996

YEKÜN

2877

Ma iltizam-ı sabık

2913

177-TİMAR-I

Recep b. Ali

Karye-i

Nagište tabi'-i Kırçova

7256

hisse-i m

2700

Ma iltizam-ı sabık

3000

178-TİMAR-I

Timurhan

Karye-i

Modra Salye tabi'-i Kırçova

3292

Karye-i

Kaladnik tabi'-i Kırçova

3752

YEKÜN

7044

ber vech-i iltizam-ı sabık

7565

179-TİMAR-I

Mehmet b. Ahmet an-Çvuşan-ı Mir-i Miran

Karye-i

Salunik tabi'-i m

5430

Karye-i

Bersic nâm-ı diger **Beradesic** tabi'-i Üsk.

1789

Karye-i

Dobrişte-i Küçük tabi Köprülü

715

YEKÜN

7934

ber vech-i iltizam-ı sabık

9141

180-TİMAR-I

Hızır b. Mustafa

Karye-i

Naluşye tabi'-i Kırçova

5694

hisse-i m

2000

(47)

181- TİMAR-I

Musa b. Ali

Karye-i

Salnami tabi'-i Kırçova

1372

Karye-i

Siyalisye tabi'-i Kırçova

330

Karye-i

İstale tabi'-i Kırçova

693

Karye-i

Bermanik tabi'-i Kırçova

1025

YEKÜN

3420

182- TİMAR-I

Hasan

Karye-i

Letvulisye tabi'-i Kırçova

2000

183- TİMAR-I

Hasan b. Şaban

Karye-i
Nagişte tabi'-i Kırçova
7256
Hisse-i m
1800
ma'a iltizam-ı Sabık
3000

184- TİMAR-I
Ali an- Görüce

Karye-i Bersahudol tabi'-i Kırçova 6116	Karye-i Tefuli tabi'-i m 6522 Hisse-i m 1386
--	---

YEKÜN
7502
ma'a iltizam-ı Sabık
9000

185- TİMAR-I
Mehmed

Karye-i
Alhuçe Derbend tabi'-i Kırçova
3853
Hisse-i m
2754

(48)

186- TİMAR-I
Mustafa b. Yusuf Çeribaşı Kırçova

Karye-i Nagişte tabi'-i Kırçova 7256 Hisse-i m 2754	Karye-i Yokuliç tabi'-i m 4687 Hisse-i m --- 888	Karye-i Hamalişte tabi'-i m 2932 Hisse-i m 811
--	---	---

YEKÜN
4455

187- TİMAR-I
Ali

Karye-i	Karye-i
İslarinami tabi'-i Kırçova	Gradsiliç tabi'-i m
3205	7194
Hisse-i	Hisse-i m
705	1441

YEKÜN

2153

ber vechi iltizam-ı Sabık

2609

188- TİMAR-I

Ali b. Hızır tüccar

Karye-i	Hisse
Dobrudol tabi'-i Kırçova	an-Karye-i Alhuçe Derbend -----
3494	133

YEKÜN

3925

ma'a iltizam-ı Sabık

3928

189- TİMAR-I

Mehmet -----

Karye-i
Gorno Ranine tabi'-i m
3937
Hisse-i m
3809

190- TİMAR-I

Yakub b. Ali

Karye-i
Evlashami tabi'-i Kırçova
2550

(49)

191- TİMAR-I

Yusuf merdüm İbrahim Paşa

Karye-i	Hisse
Merudes tabi'-i m	An-Karye-i Garan ve Novidliç ve Yuhannik ve Rasriç tabi'-i Kalkande.
2326	414

YEKÜN

2740

192- TİMAR-I

Kurd b. Lütfi

Karye-i Yolusnik tabi'-i Kırçova 1295	Karye-i Gorgoriç tabi'-i m 4531
--	--

YEKÜN**5830****193- TİMAR-I**

Ohrili Korkud

Karye-i Kırsefva tabi'-i Kırçova 7721	Karye-i Ragrad tabi'-i m 1827	Karye-i Sosiliç tabi'-i m 528
--	--	--

YEKÜN**10076****194- TİMAR-I**

Mir Ahmed

Karye-i Yonoliç tabi'-i m 4185	Karye-i Gradsiliç tabi'-i m 576	Karye-i Manastırçe tabi'-i m 7938	Karye-i Kalukırçe tabi'-i m 1761
---	--	--	---

Karye-i Salurdiç tabi'-i Üsküb 546	YEKÜN 9689 Hisse-i m 1164
---	------------------------------------

YEKÜN**6425****ber vechi iltizam-ı Sabık****6499****195- TİMAR-I**

Karye-i Esvami Vomirağ tabi'-i m 3412	Karye-i Kulağ tabi'-i m 3084	Karye-i Tefuli tabi'-i m 6522 Hisse-i m 503
--	---	--

YEKÜN**6999****Ber vechi iltizam-ı sabık****9000**

(50)

196- TİMAR-I

Mehmed b. Evronos

Karye-i Saliç tabi'-i Kırçova 2284	Karye-i Kırmanifu tabi'-i Kırçova 934	Karye-i Garnamitabi'-i m 623
---	--	---

Karye-i Rahami ---- tabi'-i m 716	-- Karye-i Asitalin tabi'-i m ---- 320
--	---

YEKÜN

4877

Hisse-i m

4200

197- TİMAR-I

İskender b. Sinan Beg b. Karalı?

Karye-i
Amir donye tabi'-i Kırçova
3762
Ber vechi iltizam-ı Sabık
5000

198- TİMAR-I

Ali b. Hızırşah

Karye-i
Doliç tabi'-i Kırçova
7262
Ber vechi iltizam-ı Sabık
8000

199- TİMAR-I

Üveys merdüm Mustafa

Karye-i Mirdeva tabi'-i Kırçova 3485	Karye-i Asulisye tabi'-i Kırçova 2650
---	--

YEKÜN

6135

Hisse-i m
1478
ma'a iltizam-ı Sabık
3000

200- TİMAR-I
Hacı b. Mustafa

Karye-i
İslarinami tabi'-i Kırçova
3205
Hisse-i m
2576
ma'a iltizam-ı Sabık
3000
Hisse-i m
2500

(51)

201- TİMAR-I
Yusuf Ohrili

Karye-i
Manastırçe tabi'-i Kırçova
7938

Karye-i
Halukırçe tabi'-i Kırçova
1751

YEKÜN
9689
Hisse-i m
8308

202- TİMAR-I
Mehmed b. Ali

Karye-i
Kırastai tabi'-i Kırçova
4221

Karye-i
Darastali tabi'-i m
700

Karye-i
Seritva tabi'-i m
970

YEKÜN
5891
Hisse-i m
5835

7835

203- TİMAR-I
Ohrili Yusuf

Karye-i
Dulahi tabi'-i Kırçova

Karye-i
Asitalin tabi'-i Kırçova

Karye-i
Navali dol tabi'-i m

2633

3770

278

YEKÜN

6681

Hisse-i m

6433

204- TİMAR-I

Yusuf

Karye-i

Nodali tabi'-i Kırçova

6522

Hisse-i m

2000

205- TİMAR-I

Hamza b. Aydın

Karye-i

Azalu mekan tabi'-i Kırçova

2015

206- TİMAR-I

Mustafa b. İlyas

Karye-i

Lishami tabi'-i Kırçova

5414

Karye-i

Nosin tabi'-i m

5108

Hisse-i m

1408

an-Karye-i

Lisiçe tabi'-i Üsküb

Hisse-i

967

Karye-i

Domiriç tabi'-i Üsküb

1577

Hisse-i

177

Hisse

an-Karye-i **Nohiç**

389

YEKÜN

8355

ma'a iltizam-ı sabık

10000

207- TİMAR-I

Üveys

Karye-i

Aslanifu tabi'-i Kırçova

4595

hisse-i m
2800
ma'a iltizam-ı sabık
3000

208- TİMAR-I

Balı b. Derviş

Karye-i
Sil dol tabi'-i Kırçova
5975
hisse-i m
4000

209- TİMAR-I

Hayati

Karye-i Habaniç tabi'-i Kırçova 3912 Hisse-i m 2549	Hisse an-Karye-i Nikalişte ve Mefaliç tabi'-i m 1421
--	--

YEKÜN

3970

210- TİMAR-I

Hasan b. Yusuf

Karye-i Mirse tabi'-i Kırçova 3261	Karye-i Osyalomiç tabi'-i m 5119 Hisse-i m 417
---	---

YEKÜN

3678

(53)

211- TİMAR-I

Ali b. Kemal

Karye-i Mefaliç tabi'-i Kırçova 4295	Karye-i Nikalişte tabi'-i m 1216
---	---

YEKÜN

5511

hisse-i
4090

212- TİMAR-I
----- b. Hızır

Karye-i
Tuhin tabi'-i Kırçova
5108
Hisse-i m
1400

--- nahiye-i mezbure
1641

Karye-i
Velfumiç tabi'-i m
1422

YEKÜN
4999
ma'a iltizam-ı Sabık
5692

213- TİMAR-I
----- Yusuf

Karye-i
Kırdamiç tabi'-i Kırçova
5001

Karye-i
Aslanye tabi'-i m
4674
Hisse-i m
1691

YEKÜN
6692
ma'a iltizam-ı Sabık
15000

214- TİMAR-I
Mehdi

Karye-i
Tuhin tabi'-i Kırçova
5108
Hisse-i m
2300

215- TİMAR-I
Hamza b. İsa

Karye-i
Kalami tabi'-i Kırçova
3036
Hisse-i m
1450

ma'a iltizam-ı Sabık
3000

(54)

216- TİMAR-I

İsa Yakub

Karye-i

Aslanye tabi'-i Kırçova

4674

Hisse-i m

2983

217- TİMAR-I

Mustafa Mehmed

Karye-i

Aslalif tabi'-i m

4395

Hisse-i m

1595

Karye-i

Kenari tabi'-i m

4977

Hisse-i m

611

an-Karye-i

Draguşte tabi'-i Manastır

Hisse-i

330

YEKÜN

2536

218- TİMAR-I

Katib Mustafa An- Katiban-I Defter-İ Rumeli

Karye-i

Alasiç tabi'-i Kırçova

10237

Hisse-i m

6237

Karye-i

Kruşa tabi'-i m

3645

Karye-i

Lukoliç tabi'-i m

868

YEKÜN

10750

219- TİMAR-I

Ali merdüm Mahmud Bey Kethüda

Karye-i

Alasiç tabi'-i m Kırçova

10237

Hisse-i m

4000

220- TİMAR-I

Piri

Karye-i

Haruva tabi'-i m

3485

Karye-i

Asulisye tabi'-i m

2650

Karye-i

Suyumiri tabi'-i Kalkandelen

4660

Karye-i

Malisa tabi'-i Üsküb

1714

Hisse-i m
714

YEKÜN
8714
ma'a iltizam-ı sabık
8800

(55)

221- TİMAR-I
İbrahim b. Ferhad

Karye-i
Nalusiye tabi'-i Kalkandelen
4068
Hisse-i m
2068

Karye-i
Dolye Sayıç tabi'-i m
2812
Hisse-i m
172

YEKÜN
2240
ma'a iltizam-ı Sabık
3000

222- TİMAR-I
Derviş Yusuf

Karye-i
Aruhan tabi'-i m
1387

Karye-i
Kuriç tabi'-i m
2119
hisse-i m
1678

an-Karye-i
Gamirunik tabi'-i Köprülü hisse
824

YEKÜN
3889
ber vechi iltizamı sabık
4565

223- TİMAR-I
Hasan

Karye-i
Karaluyiç tabi'-i m
3196

Karye-i
Alyenumi dol tabi'-i m
2854

Karye-i
Gorna Sayıç tabi'-i Kalkandelen
1948

an-Karye-i
Gorna Nayiç tabi'-i m Hisse
380

an-Karye-i
Vadise hisse tabi'-i Kalkandelen
638

Karye-i
Nova nekin tabi'-i m
3283
hisse-i m
1037

Karye-i

Astudye nâm-ı diger Rahami tabi'-i m
3346
Hisse-i m
769

YEKÜN
10822
ma'a iltizamı sabık
15000

224- TİMAR-I
Hasan b. İlyas

Karye-i Danlarami tabi'-i m 575	Karye-i Sayıç tabi'-i m 3912 Hisse-i 348	Karye-i Ramiryunami tabi'-i Kalkandel 2822	Karye-i Bukovnik Derbend -- 2340
--	---	---	---

Karye-i
Raladyumi tabi'-i Kalkandelen
1023
ma'a iltizamı Sabık
1775

YEKÜN
7860
ma'a iltizamı sabık
9000

225- TİMAR-I
Piri b. ---- Baba

Karye-i
Sarıhami tabi'-i Kırçova
8994

Karye-i
Dolye Kraşikva tabi'-i Manastır
3529

YEKÜN
12523
Hisse-i
11705
Ma'a iltizam-ı sabık
13990
Hisse-i m
3000

(56)

226- TİMAR-I
Davud b. Hasan

Karye-i

Meragalva tabi'-i Kırçova

5686

Hisse-i m

2816

227- TİMAR-I

Yakub b. Hasan

Karye-i

Meragalva tabi'-i Kırçova

5686

ma'a iltzam-ı Sabık

8448

Hisse-i m

2816

228- TİMAR-I

İsa

Karye-i

Meragalva tabi'-i Kırçova

5686

ma'a iltzam-ı Sabık

8448

Hisse-i m

2816

ma'a iltzam-ı Sabık

3300

229- TİMAR-I

Cafer

Karye-i

Ebulkisye tabi'-i m --

4042

Karye-i

Merakiva tabi'-i m

1884

Hisse

an-Karye-i Kaladnik ve Modra Silye tabi'-i m -

171

YEKÜN

6097

230- TİMAR-I

Süleyman

Karye-i

Varayumiç tabi'-i Kırçova

663

Karye-i

Arhamalkin tabi'-i m

3750

Hisse-i m

2617

YEKÜN
3280

231- TİMAR-I

Mustafa b. Hasan

Karye-i Arhamalkin tabi'-i m 3750	Karye-i Gradsiliç tabi'-i m 1009	Hisse an-Karye-i 162	Karye-i Krayşiç tabi'-i m 8152
Hisse-i m 1133			Hisse-i m 123
Hisse An-Karye-i 521	Hisse Azaromiç tabi'-i m	Hisse an-Karye-i 56	Kırasnami ve Drasil ve Sarınlık tabi'-i m -----

YEKÜN
3004

ma'a iltizamı sabık
3180

232- TİMAR-I

Derviş berader-i Yusuf

Karye-i Budan tabi'-i Kırçova 1846	Karye-i Yolonami tabi'-i m 499
---	---

YEKÜN
2345

ma'a iltizamı sabık
2500

233- TİMAR-I

Nasuh b. Kırık Abbas

Karye-i
Karine tabi'-i Kırçova
2307
ma'a iltizamı sabık
2500

234- TİMAR-I

Mehmed b. Ali

Karye-i Gradsiliç tabi'-i Kırçova 7194	Karye-i Yoloviç tabi'-i m 903
Hisse-i m	

2097

YEKÜN
3000

235- TİMAR-I

Karye-i
İstaruçe tabi'-i Kırçova
6600
ma'a iltizamı sabık
8640

235 /1- TİMAR-I
Süleyman

Yekün 9.383

(58)

236- TİMAR-I
Derviş b. Mustafa

Karye-i an-Karye-i
Sayudol tabi'-i m **Merasin** tabi'-i m
5975 1090
Hisse-i
1975

Hisse
an-Karye-i Niç ve **Mirmanfu** ve **Aranmi** ve **Rahami** -- tabi'-i m
535

YEKÜN
3600

237- TİMAR-I
Yeniçeri Ali

Karye-i Karye-i Karye-i Mezra-i
Nahisye tabi'-i m **Siliç** tabi'-i Kalkandelen **Arlugame** tabi'-i m **Nadali.** tabi'-i Kalkandelen
5188 568 911 63
Hisse-i
1695

Karye-i Karye-i Karye-i
Naluşye tabi'-i m **Salunik** tabi'-i Kalkandelen **Lisiçe** tabi'-i Kalkandelen
5694 4278 1264
Hisse-i
2542

Karye-i
Dagri Karsin tabi'-i Kalkandelen
1177

YEKÜN
6719
Hisse-i m
2000

YEKÜN
7779
Ma'a iltizam-ı
9900

238- TİMAR-I
Yusuf Musa

Karye-i
Nahisye tabi'-i Kırçova
5188
Hisse-i m
1493
ma'a iltizam-ı Sabık
2300

239- TİMAR-I
Mustafa b. Yusuf

Karye-i
Nivakar tabi'-i Kırçova
2000
ma'a iltizam-ı Sabık
2684

240- TİMAR-I
----- Mehmet

Karye-i
Mirkefu tabi'-i Kırçova
3023
Hisse-i m
2300

241- TİMAR-I
Ali b. Mustafa

Karye-i
Mirkefu tabi'-i Kırçova
3023
Hisse-i m

Karye-i
Omursiye tabi'-i m
678

Karye-i
Rusnak tabi'-i m
970

723

YEKÜN

2321

242- TİMAR-I

Karye-i

Kular tabi'-i m

5775

ma'a iltizam-ı sabık

6929

243- TİMAR-I

Hacı Ali

Karye-i

Tusarami tabi'-i Kırçova

2231

Karye-i

Yukohami tabi'-i m

5965

Hisse-i m

2301

YEKÜN

4532

ma'a iltizamı Sabık

7542

244- TİMAR-I

Receb b.----- Bahadır

Karye-i

Aslaramiç tabi'-i Kırçova

3918

Karye-i

Koşuncu tabi'-i m

1167

YEKÜN

5085

ma'a iltizamı Sabık

6000

Hisse-i m

3000

245- TİMAR-I

----- b. ---- Bahadır

Karye-i

Aslaramiç tabi'-i Kırçova

3918

Karye-i

Koşuncu tabi'-i m

1167

YEKÜN
5085
ma'a iltizamı Sabık
6000
Hisse-i m
3000

(60)

246- TİMAR-I
----- b. Ali

Karye-i
Gradsiliç tabi'-i Kırçova
7194
Hisse-i m
2640

247- TİMAR-I
Ali Bali

Karye-i
Kusva tabi'-i Kırçova
2674
Hisse-i m
2411
ma'a iltizamı sabık
3000

248- TİMAR-I
Cafer b. İshak

Karye-i
Sarsiye tabi'-i Kırçova
3969
Hisse-i m
1730
ma'a iltizamı Sabık
2715

249- TİMAR-I
Piri b. Suyuki

Karye-i
Sarsiye tabi'-i Kırçova
3969
Hisse-i m
1464

Hisse
an-Karye-i **Kusva** tabi'-i m
263

YEKÜN

1727
ma'a iltizam-ı Sabık
2042

250- TİMAR-I
Ali b. Mustafa

Karye-i
Astudyi tabi'-i Kırçova
Nâm-ı diger **Rahami**
3346
Hisse-i m
2577

(61)

251- TİMAR-I
Ali b. Seydi Hasan

Karye-i Yonoliç tabi'-i m 1638	Hisse an-Karye-i Osyalomiç tabi'-i m 1954
---	--

YEKÜN
3592

252- TİMAR-I
Hakani Ali

Karye-i Ranas tabi'-i Kırçova 5119	Karye-i Osyalomiç tabi'-i mezbure 5119 Hisse-i m 2741
---	--

YEKÜN
7867
Hisse-i m
6100
ma'a iltizam-ı sabık
6209

253- TİMAR-I
Mehmed b. Murad

Karye-i Kalami tabi'-i m 3036 hisse-i m 1506	Karye-i Kuriç tabi'-i mezbur 2119 Hisse-i 441
---	--

YEKÜN

2027

254- TİMAR-I

İsmail b. -----

Karye-i	Hisse
Orasusye tabi'-i Kırçova	an-Karye-i Niç ve Mirmanfu ve Aranmi ve Rahami---- tabi'-i m
2775	122

YEKÛN

2897

255- TİMAR-I

Yusuf b. Ömer

Karye-i
Laralumiç tabi'-i Kırçova
2521
hisse-i m
2000
ma'a iltizamı sabık
3000

(62)

256- TİMAR-I

Hasan İshak

Karye-i	Karye-i	Karye-i
Mamurlusye tabi'-i Kırçova	Kavasudol Kırçova	Mirasiç tabi'-i Kırçova
647	948	4486
		Hisse-i m
		1024

YEKÛN

2719

ma'aam-ı Sabık

3000

257- TİMAR-I

Mehmed b. Ali

Karye-i
Mirasiç tabi'-i Kırçova
4486
Hisse-i m
3200

258- TİMAR-I

Ali b. -----

Karye-i

Yalusniye tabi'-i Kırçova
4068
Hisse-i m
2000

259- TİMAR-I
Mehmed b. Mustafa

Karye-i
Daranva tabi'-i Kırçova
1590
ma'a iltizamı sabık
2076

260- TİMAR-I
Ali b. Yeniçeri Cafer

Karye-i
Aydursiye tabi'-i Kırçova
6567
Hisse-i m
2000

(63)

261- TİMAR-I
Zeyneldin b. İbrahim

Karye-i
Korkiye tabi'-i Kırçova
2000

262- TİMAR-I
Süleyman b. Mustafa

Karye-i
Arhanigin tabi'-i Kırçova 1500

Karye-i
Piri Mırsinik tabi'-i m 577

YEKÜN
2077

263- TİMAR-I
Piri

Karye-i
Aydursiye tabi'-i Kırçova
Ma'a mezra'a-i **Aslarumukye tabi'-i m**
6567
Hisse-i m

4567

264- TİMAR-I

Korkud b. Hamza

Karye-i

Lukoniç tabi'-i Kırçova

2346

265- TİMAR-I

Mehmet b. Ali

Karye-i

Lesfumiçe--- tabi'-i m

706

Karye-i

Lara tabi'-i m

370

Karye-i

Romirinye tabi'-i m

183

Hisse

an-Karye-i **Nekuşye** tabi'-i m

600

YEKÜN

1859

Ma'a iltizamı Sabık

2000

(64)

266- TİMAR-I

Kopek b. Ali

Karye-i

Dolye Asrugsiye tabi'-i m

4338

Karye-i

Dolancı tabi'-i Kırçova

2426

YEKÜN

6764

ber vechi iltizamı sabık

7015

267- TİMAR-I

Ali b. Murad

Karye-i

Dolancı tabi'-i Kırçova

3858

an-Karye-i

Dolye Siliç hisse tabi'-i m

Hisse-i

1142

YEKÜN

5000

ber vechi iltizamı sabık

6071

268- TİMAR-I

Hasan -----

Karye-i
Yarnaras Derbend tabi'-i Kırçova
2434

Karye-i
Asranefva tabi -i m
3957

Karye-i
Navarçe tabi'-i Kırçova
645

YEKÜN

7026

Hisse-i m

4243

269- TİMAR-I

Ali b. Hasan

Hisse

An-Karye-i **Yarnaras Derbend ve Asranefva ve Navarçe** tabi'-i m Kırçova 2783

Hisse

An-Karye-i **Manastırçe ve Kalukırçe** tabi'-i m 217

Hisse

An-Karye-i **Dolye Nayiç** tabi'-i Kalkandelen 812

YEKÜN

3812

270- TİMAR-I

Mahmud b. Süleyman

Karye-i

Arnumiç tabi'-i Kırçova

2200

(65)

271 -TİMAR-I

Mehmed b. Yusuf

Karye-i

Sarihan tabi'-i Kırçova

8994

Karye-i

Dolye Kırısıkva tabi'-i Manastır

3529

YEKÜN

12523

Hisse-i m

An- Kurra-i mezkurin

1894

Hisse-i

an-Karye-i **Sayusiç** tabi'-i Kırçova

306

YEKÜN

2200

ma'a iltizamı sabık

2239

272 -TİMAR-I

Cafer Çavuş an Çavuşanı miri miran-ı Rumeliyye

Karye-i

Kroşviç tabi'-i Kırçova

7203

Hisse-i m

5526

ber vechi iltizamı sabık

6600

273 -TİMAR-I

Timur b. Mustafa

Karye-i

Kroşviç tabi'-i Kırçova

7203

Hisse-i m

1463

ber vechi iltizamı sabık

2488

274 -TİMAR-I

Piri

Karye-i

Malayumiç tabi'-i Kırçova

1895

Hisse

an-Karye-i **Orgorumiçe** ve Karye-i **Nayihar**

615

YEKÜN

2500

275 -TİMAR-I

Mustafa

Karye-i

Susiç tabi'-i Kırçova

2528

hisse-i m

2000

Karye-i

Sarhaye Derbend tabi'-i Manastır

2774

hisse-i m

644

YEKÜN

2644

(66)

276 -TİMAR-I

Çavuş Mehmed an Çavuşan-ı Dergah-ı Ali

Karye-i Visye tabi'-i m 2470	Karye-i Mirdayıç tabi'-i m 1863	Karye-i Demirmaya tabi'-i Kırçova 1307	Karye-i Demirce tabi'-i mezbur 1370
---	--	---	--

Karye-i Merdorami tabi'-i m 1625	Karye-i Nık tabi'-i Kırçova 967	Karye-i Rasumindal tabi'-i m 400	Karye-i Serse tabi'-i mezbur 5694 Hisse-i 553
---	--	---	--

YEKÜN

10555

ber vechi iltizam-ı sabık

13500

277 -TİMAR-I

Mehmed b. Kasım

Karye-i Mirkadma tabi'-i Kırçova tabi'-i mezbur 3291	Karye-i Kroşviç 7203
--	-----------------------------------

YEKÜN

2505

278 -TİMAR-I

Aydın b. Mustafa

Karye-i Yokuliç tabi'-i Kırçova 4687	Karye-i Vaydarar tabi -i Kırçova 1854	Karye-i Yodumirse tabi'-i Kırçova 2118
---	--	---

Karye-i Lararomiç tabi'-i mezbur 1046	Karye-i Drayak tabi'-i m 843
--	---

YEKÜN

9659

ma'a iltizamı sabık

12977

14275

279 -TİMAR-I

Karye-i Konak tabi'-i Kırçova	Karye-i Nikalışte tabi -i mezbur	Karye-i Mualiç tabi'-i mezbur
---	--	---

4655

1216

4695

YEKÜN
10166
Hisse-i m
1000
ma'a iltizamı sabık
3000

(67)

280 -TİMAR-I

Karye-i
Nahisye tabi'-i Kırçova
5188
Hisse-i m
2000
ma'a iltizamı sabık
2289

281 -TİMAR-I

Mahmud b. Seydi Tumanbay

Karye-i	Mezra-i	Mezra-i	Mezra-i
Suhami tabi- Kırçova	Maluriç	Maveriç	Rasiç
4784		-----	
ma'a İltizamı sabık		-----	
5000			

282 -TİMAR-I

Sukurlu İskender

Karye-i	Karye-i	Karye-i
Bermaa tabi'-i Kırçova	Ravmaniç tabi -i Üsküb	Rayutme tabi'-i -----
6899	6985	Hisse-i
		1212

YEKÜN
15096

283 -TİMAR-I

Solak Hamza

Karye-i	Karye-i	Karye-i
Kenarye tabi'-i Kırçova	Barudol tabi -i mezbur	Tarik tabi'-i mezbur
4367	3438	2377

Karye-i

Karye-i

Dolye Siliç tabi'-i mezbur
2568

Dobranomiçe tabi'-i mezbur
951

YEKÜN

12701

ber vechi iltizamı sabık

15000

(68)

284 -TİMAR-I

Seydi

Karye-i

Sadesiç tabi'-i Kırçova

4962

Karye-i

Suyolu tabi'-i Kırçova

843

Hisse-i

1338

YEKÜN

2300

285 -TİMAR-I

Hatib cami-i Sultan Bayezid Han -----

Karye-i

Tuhin tabi'-i Kırçova

4533

Hisse-i m

Hatib

1500

286 -TİMAR-I

----- cami-i Sultan Bayezid Han

Karye-i

Tuhin tabi'-i Kırçova

4533

Hisse-i mezbur

718

287 -TİMAR-I

Mehmed b. Hızır

Karye-i

Tefuli tabi'-i Kırçova

6527

Hisse-i m

1296

Hisse

an- Karye-i **Kırçova** ve **İskalisye** tabi'-i Kırçova

1290

YEKÜN

2590

(69)

MUSTAHAFAZAN-I

Kale-İ Kırçova

288 -TİMAR-I

Yusuf Dizdar-ı Kale-i Kırçova

Karye-i

Kaline tabi'-i Kırçova

4150

289 -TİMAR-I

Receb Halife İmam-ı Kale-i Kırçova

Karye-i

Tuhin tabi'-i Kırçova

2606

Hisse-i m

1426

290 -TİMAR-I

Derviş Ahmed Kethüda-i Kale-i Kırçova

Karye-i

Merkus tabi'-i Kırçova

1346

291 -TİMAR-I

Pir Nezir an- Miran kale-i Kırçova

Hisse

An-Karye-i **Salarmeratye** tabi'-i Kırçova

700

292 -TİMAR-I

Hasan an- Miran Kale-i Mezburin

Karye-i

Salarmeratye tabi'-i Kırçova

1045

(70)

293 -TİMAR-I

Sefer b. Mehmed an-Miran kale-i Kırçova

Hisse

An-Karye-i **Miliç** tabi'-i Kırçova

700

294 -TİMAR-I

Hasan an Miran Kale-i Kırçova

Hisse

An-Karye-i **Miliç** tabi'-i Kırçova
325

Hisse

An-Karye-i **Salarmeratye** tabi'-i mezbur
385**YEKÜN**

700

295 -TİMAR-I

-----Sultan Korkud

Karye-i

Sarihan tabi'-i m
8994

Karye-i

Golye Rosin tabi'-i Manastır
3529**YEKÜN**

12523

Hisse-i

8061

(71)

D-NAHİYE-İ**Manastır****296-HASHA-I**

Padişahı Alempenah tabi'-i Manastır

Karye-i

Ragoriç tabi'-i mezbur
3131

Karye-i

Miri Bilici tabi -i mezbur
6908

Karye-i

Nefur tabi'-i mezbur
3616

Karye-i

Saluyiç tabi'-i mezbur
19002

Karye-i

Nefuhami tabi -i mezbur
19914

Karye-i

Varadomiç tabi'-i m
5379

----- (derkenar)

YEKÜN

41036

297-HASHA-I

Hazret-i Hüsrev Paşa

Nefs-i

Manastır tabi'-i mezbur -----
nefs-i Manastır

Karye-i

Dörti Yukarı

101336	15000	6000
Karye-i Dolye Takran 3629	Karye-i Mokri tabi –i mezbur 3600	Karye-i Sariç tabi’-i m 10000

YEKÜN
139565

(72)

298-HASHA-I

Hazret-i Ahmed Paşa mir-i miran-ı Rumeli

Karye-i Maralka tabi’-i mezbur 3009	Karye-i Sahva tabi –i mezbur 8000	Karye-i Temur Saftari tabi’-i m 3509
--	--	---

Karye-i Mirusnik 1982	Karye-i Kır 6316
------------------------------------	-------------------------------

YEKÜN
22817

299-HASHA-I

Mahmud Çelebi Efendi defterdar-ı Hızane-i Amire

Karye-i Sanar ve Saferlu tabi’-i Manastır 910	Karye-i Osturrağva 1020	Karye-i Rasvid tabi’-i Manastır 1045
--	--------------------------------------	---

YEKÜN
2975

300-HASHA-I

Hazret-i Ferhad beg defterdar-ı Vilayet-i Rumeli

Karye-i Merkurhami tabi’-i Manastır 12130
--

(73)

301-ZEAMET-İ

Receb Hacı Efendi Der Katiban-I Dergahı Ali

Karye-i Yarşami tabi’-i Manastır 7744	Karye-i Sakrami tabi’-i Manastır 4834	Karye-i Asliç tabi’-i mezbur 8236
--	--	--

Karye-i Karye-i Karye-i
Yanavasye tabi'-i m **Manarva** tabi'-i m **Kayalumir nâm-ı diger Mirastami** tabi'-i Pirlepe
5350 1552 2810

Karye-i
Haydarlu tabi'-i Florine
2521

YEKÜN
33048

33128

302-ZEAMET-İ
Be-nam İsa

Karye-i Karye-i Karye-i
Sarıç tabi'-i Manastır **İsma** tabi'-i Manastır **Dragorsiye** tabi'-i Manastır
12002 6437 3208

Karye-i Karye-i
Dolku Gatın tabi'-i Florine **Ahva** tabi'-i mezbur
5738 8179
Hisse-i m

263

YEKÜN
27648

33728

(74)

303-ZEAMET-İ
Moralu Mustafa

Karye-i
Valuşişte tabi'-i mezbur -----
20132
ma'a iltizam-ı Sabık
29464
Hisse-i m
17032
ma'a iltizam-ı Sabık
26000

304-ZEAMET-İ
Mahmud b. Kasım Pşşa

Karye-i
Gradşiliç tabi'-i mezbur

20085

(75)

305- TİMAR-I

----- Kasım

Karye-i Karye-i
Yelovdol tabi'-i Manastır --- **Maradnik** tabi'-i Manastır
6496 5993

YEKÜN

12489

Hisse-i m

12291

ma'a iltizamı sabık

15000

306- TİMAR-I

Korkud

Karye-i
Varladin tabi'-i Manastır
4675
Hisse-i m
2000
Ber vechi İltizam-ı Sabık
2377

307- TİMAR-I

Hasan b. Ali

Tetimme-i
Karye-i **Kaluyosid** tabi'-i Manastır
1128

Hisse-i
1519

Hisse-i
--- tabi'-i Pirlepe
100

YEKÜN

2747

(76)

308- TİMAR-I

Silahdar oğlu Davud

Karye-i
Dolu Mekan tabi'-i Manastır
6436

Karye-i
Salhu dol tabi'-i m
2564

YEKÜN
9000

309- TİMAR-I
Yusuf an- Çavuşan-ı mir-i Miran

Karye-i	Tetimme-i	Tetimme-i
Kalu nosiye tabi'-i m	Afsaklu Nohisye tabi'-i Manastır	Diğer Kalu nohisye tabi'-i Manastır
8140	545	226

YEKÜN
8911
ber vechi iltizam-ı sabık
9000

310- TİMAR-I
Bali

Karye-i
Kalişte tabi'-i mezbur
9389
Hisse-i m
4000

(77)

311- TİMAR-I
Kasım b. İskender

Karye-i	Karye-i
Derçiste tabi'-i Mezbur	Hatiye tabi'-i Manastır
3000	2500

YEKÜN
5500

312- TİMAR-I
Mehmed b. -----

Karye-i	Karye-i	Karye-i
Elvancı tabi'-i Manastır	Daylami tabi'-i m	Rantar tabi'-i Pirlepe
2974	2458	2053
		Hisse-i m
		1277

YEKÜN
6709
ma'a iltizamı sabık

7458

313- TİMAR-I

Nasuh b. Yusuf

Karye-i	an-Karye-i
Arnu Kugami tabi'-i Manastır	Kalitami tabi'-i Manastır
1834	2313
	hisse-i m

	566

YEKÜN

2400

ber vechi iltizamı sabık

2500

(78)

314- TİMAR-I

Bali b. Mustafa

Karye-i
Kalitami tabi'-i Manastır
2313
Hisse-i m
1747
ma'a iltizamı sabık
4058

315- TİMAR-I

Kasım

Karye-i	Karye-i	Hisse
Kırastumiçe tabi'-i m	Geşava tabi'-i m	an-Karye-i Somun ve Karye-i Emirgar tabi'-i Pirle.
2741	4576	1000
	Hisse-i m	
	3759	

(uzun)

500

YEKÜN

8011

ma'a iltizamı sabık / 9000

316- TİMAR-I

Çavuş Hızır an- çavuşan-ı Mir-i miran

Karye-i	Karye-i	Karye-i
Anuk binci tabi'-i Manastır	Kınalı	Gamruva tabi'-i mezbur

4835

3205

1923

Hisse-i m
952

Karye-i
Neduliç tabi'-i mezbur
308

Hisse
An-Karye-i **Kuvat** tabi'-i Manastr
400

YEKÜN
8700
ber vechi iltizam-ı sabık
9680

(79)

317- TİMAR-I

İbrahim b. Mustafa

Karye-i
Kohisyey tabi'-i Manastr
4000
Hisse-i m
2380

Hisse
an-Karye-i **Nihava** tabi'-i Köprülü
1992

YEKÜN
1372

318- TİMAR-I

Hızır Şah biraderi Katib Piri

Karye-i
Namı Kenar ma'a **Safer** tabi'-i m
2392

Karye-i
Serasnami tabi'-i Manastr
3759

an- Resm-i

1278

YEKÜN
7429

319- TİMAR-I

Ali b. Mehmed

Karye-i
Drugorami tabi'-i Manastr
2786

Hisse
an-Karye-i **Suvan** tabi'-i Manastr
239

YEKÜN
3025
ma'a iltizam-ı sabık
4000
Hisse-i m
2000

(80)

320- TİMAR-I
Cafer b. Evranos

Karye-i	Hisse
Drugorami tabi'-i Manastır	Suvan tabi'-i Manastır
3786	239

YEKÜN
3025
ma'a iltizam-ı sabık
4000
Hisse-i m
1965

321- TİMAR-I
Ali b. Çavuş Sinan

Karye-i
Alduyiç tabi'-i mezbur
5200
Hisse-i m
4100
ber vechi iltizamı sabık
5876

322- TİMAR-I
Ahmed b. Derviş

Karye-i	Hisse	-----
Akkeçilü tabi'-i Manastır	an-Karye-i Sahu dol tabi'-i Manastır	Sahu dol tabi'-i Manastır
3897	-----	671
Hisse-i m	198	
1764		

YEKÜN
2631
ber vechi iltizamı sabık
3000

(81)

323- TİMAR-I
Kasım b. Yeniçeri Ali

Karye-i	Karye-i
Hurtin tabi'-i Manastır	Naldeviç tabi'-i m
2152	5200
	Hisse-i m
	4000

YEKÜN

2552

ber vechi iltizamı sabık

3058

324- TİMAR-I

Ali b. Mehmed

Karye-i

Dobraguşte tabi'-i Manastır

6529

Hisse-i m

5529

ber vechi iltizamı sabık

5999

325- TİMAR-I

Hamza-i Eğrigöz an- Çavuşan-ı mir-i miran

Karye-i

Dinarcı tabi'-i m

12031

Karye-i

Devami tabi- Kırçova

3700

Hisse

an-Karye-i **Moravari** ve **Keyvalumi** tabi'-i m

529

YEKÜN

16160

ber vechi iltizam-ı sabık

16225

(82)

326- TİMAR-I

Pir Ahmed

Karye-i

Rusvim tabi'-i Manastır

10196

Hisse-i m

6822

ber vechi iltizam-ı sabık

7917

327- TİMAR-I

Murad ----- merdüm Sinan Paşa

Karye-i

Beluşe tabi'-i Manastır

4000

Karye-i

Denvakan tabi- Manastır

3267

Karye-i

Akovardar nâm-ı diğer **Mızrakçı**

7472

Hisse-i m

221

YEKÜN
7488

328- TİMAR-I

Yakub merdüm Mustafa Paşa

Karye-i Kirman tabi'-i Manastır 6068	Hisse an-Karye-i Orayumiçe ve Öğürlü ve Çaltar ve Alumir dol ve Berinavi ve Drayva ve Dahu dol 20876 Hisse-i m 2770
---	--

Mahsulat-ı

----- tabi'-i Manastır
3870

Hisse-i m

Karye-i Kirman tabi'-i m 300	Karye-i Omri ve Karye-i Bekri Bala 762
---	---

YEKÜN
1073

YEKÜN
9900

(83)

329- TİMAR-I

Cafer

Karye-i Aynaluliç tabi'-i m 1034	Karye-i Kırye Vomirih tabi- Manastır 1833	Karye-i Kırva Kruteni tabi'-i Köprülü 9026 Hisse-i m 936
---	--	---

YEKÜN
3803

ber vechi iltizamı sabık
4454

330- TİMAR-I

Balı b. Çavuş İlyas

Karye-i Nodgrad tabi'-i Manastır 1617	Karye-i Uyhar tabi- Manastır 19828 Hisse-i m 542	Karye-i Tursarin tabi'-i Manastır 5877 Hisse-i m ----- 270
--	---	--

YEKÜN
2429
ma'a iltizamı sabık
3000

331- TİMAR-I
Ahmed b. Hızır Şah Bey

Karye-i	an- Mahsulat-ı	Karye-i
Dolse tabi'-i Manastır Kırçova 1464	----- nahiye-i Manastır 1901	Yaliç namı diğer Savamrik tabi'-i 4773

Karye-i
Oylakva tabi'-i Manastır
671

YEKÜN
8799

(84)

332- TİMAR-I
Kasım

Karye-i	Karye-i	Karye-i
Manastırçe tabi'-i mezbur 4980	Kruşeva tabi- Pirlepe 1350 Hisse-i m 1001	Kalişte tabi'-i Manastır 9389 Hisse-i m 389

YEKÜN
6370

333- TİMAR-I
Mahmud

Karye-i	Karye-i
----- tabi'-i Manastır 5724	Mir Alilu tabi'-i Florine 3946

YEKÜN
9670
ber vechi iltizam-ı sabık
12000

334- TİMAR-I
Ali

Karye-i
Lenfudardin nâm-ı diger **Hoframcı** tabi'-i m
7478
Hisse-i
5400
Hisse-i m
2700
ma'a iltizamı sabık
2990

(85)

335- TİMAR-I
Mustafa b. Mehmed

Karye-i Osray tabi'-i Manastır 1500	Karye-i Seruva tabi'-i Manastır 1500
--	---

YEKÜN
3000

336- TİMAR-I
Süleyman

Karye-i Gradmas tabi'-i m 754	Karye-i Rantami tabi- m 7014 Hisse-i m 3014
--	--

Hisse
an-Karye-i **OmuvinVargar** nâm-ı diger **Oramumiçe** tabi'-i Pirlepe
1232

YEKÜN
5000

337- TİMAR-I
Mustafa b. Musa

Karye-i Kara Vadi tabi'-i Manastır 3189	Karye-i Giralumi tabi'-i Manastır 3985
--	---

YEKÜN
8174
ber vechi iltizam-ı sabık
8900
hisse-i m
3000

(86)

338- TİMAR-I
Mehmed b. Musa

Karye-i
Kara Vadi tabi'-i Manastır
4189

Karye-i
Giralumi tabi'-i Manastır
3985

YEKÜN
8174
ber vechi iltizamı sabık
8900
Hisse-i m
3000

339- TİMAR-I
Hüsrev b. Hasan

Karye-i
Oslarlıç tabi'-i Manastır
3000

340- TİMAR-I
Abdi b. Hasan

Karye-i
Salyokici tabi'-i Manastır
2244

Hisse
an-Karye-i **Solin** tabi'-i Manastır
5911
Hisse-i m
762

YEKÜN
3006

(87)

341- TİMAR-I
Hamza b. Aydın

Karye-i
Gayruva tabi'-i mezbur
1977
Hisse-i m
1000

Karye-i
Yolumiç tabi- Manastır
733

an- Karye-i
Dayrami tabi'-i Pirlepe
886

an- Karye-i
--- tabi'-i Pirlepe----
300

Hisse
an-Karye-i **Kudin** tabi'-i Pirlepe
258

YEKÜN

3177

ber vechi iltizamı sabık

3494

342- TİMAR-I

Ömer b. Arnavud Yusuf

Karye-i

Armariva tabi'-i Manastır

2825

Hisse-i m

2000

343- TİMAR-I

----- b. Hüsrev

Karye-i

Karudim tabi'-i Manastır

10196

Hisse-i m

3792

Hisse-i m

3000

(88)

344- TİMAR-I

Yusuf b. Ömer

Karye-i

Niç tabi'-i Manastır

2057

Hisse

an-Karye-i **Karudim** tabi'-i Manastır ----

374

YEKÜN

3431

345- TİMAR-I

Ahmed b. Ali

Karye-i

Dolye Vomriden tabi'-i Manastır

1535

Karye-i

Daradin tabi- Manastır

298

Karye-i

Draguşte tabi'-i Manastır

6568

Hisse-i m

414

YEKÜN

2247

346- TİMAR-I

Ali b. Murad

Karye-i

Murğışva tabi'-i mezbur

4706

(89)

347- TİMAR-I

Mustafa b. Murad

Karye-i

Opetçar tabi'-i Manastır

19825

Hisse-i m

3889

348- TİMAR-I

Mehmed b. Ali

Karye-i

Aktaş tabi'-i Manastır

1985

ber vechi iltizamı sabık

2000

349- TİMAR-I

Mehmed

Karye-i

Dolıncı tabi'-i mezbur

7997

Karye-i

Kragomi tabi'-i Manastır

2503

YEKÜN

10500

(90)

350- TİMAR-I

Cafer b. Ali an- Çavuşan-ı miri Miran

Hisse

An-Karye-i **Eyutalinçe** ma'a ber hama-i mezkurin ---- 670

Hisse

An-Karye-i **Dorsarin** ma'a Karye-i **Yorakva** tabi'-i Manastır ---- 730

YEKÜN

1400

351- TİMAR-I

Mehmed b. Ali Beg an- Çavuşan-ı miri Miran

Karye-i

Sulunami tabi'-i Manastır

9130

Hisse-i m

7200

352- TİMAR-I

Ali b. Mustafa

Karye-i

Vomiranye tabi'-i Manastır

5276

Karye-i

Dobrimar tabi'-i Manastır

9044

YEKÜN

14310

ber vechi iltizamı sabık

15000

(91)

353-TİMAR-I

Mustafa

Karye-i

MirsaHur tabi'-i Manastır

2910

Karye-i

Vomiriç tabi'-i Manastır

1571

767

Karye-i

Nayhar tabi'-i m

1506

an -----

----- tabi'-i Manastır

400

YEKÜN

7150

354-TİMAR-I

--- Ali b. Balı Bey Mir-i Liva-i -----

Karye-i

Mugilami Bozorki tabi'-i Manastır

16058

355-TİMAR-I

Yusuf b. Balı Bey Mir Liva-i -----

Karye-i

Kenaguşit tabi'-i Manastır

7042

Karye-i

Raldobur tabi'-i Pirlepe

9985

Hisse-i m
4935

YEKÜN
11977
ma'a iltizam Sabık
12615

(92)

356-TİMAR-I
Cafer b. Mustafa

Hisse
An-Karye-i **Rantami** tabi'-i Manastır
3000

357-TİMAR-I
----- İdris

Karye-i
Novaslami tabi'-i m
2610

Karye-i
Asfasomir tabi'-i mezbur
1093

Karye-i
Margarin tabi'-i Pirlepe
2405
Hisse-i m
150

YEKÜN
3858
ber vech-i İltizam sabık
4000

358-TİMAR-I
Seydi -----

Karye-i
Oracı tabi'-i mezbur
4762
Hisse-i m
4593

4950

(93)

359-TİMAR-I
Yusuf

Karye-i
Kırlumıçe tabi'-i mezbur
12260

Hisse-i m
10521
ma'a iltizam- ı Sabık
17500

360-TİMAR-I

İshak b. Musa

Karye-i Mugilami nâm-ı diger Utak Florine 3000	Karye-i Dekan tabi'-i mezbur 251	Karye-i Hargiye Derbend tabi'-i 1628
---	---	---

YEKÜN

4979

(94)

361-TİMAR-I

Ali -----

Karye-i Oraçova tabi'-i Manastır 4014	Karye-i Velpuslu tabi'-i mezbur 2080	----- Karye-i Yuvak hisse 3738
--	---	---

Karye-i
Nolisye tabi'-i Köprülü
7573
Hisse-i m
2115

YEKÜN

11947

ma'a iltizam- ı Sabık

15600

Hisse-i m

13800

ma'a iltizam- ı Sabık

15000

362-TİMAR-I

Anyalı ---

Karye-i Sahutborlu tabi'-i mezbur 2177	Karye-i Taritva tabi'-i Manastır 1600	Karye- i Sifomiçe tabi'-i m 1630 hisse-i m 1099
---	--	--

YEKÜN
4876
ma'a iltizam- ı Sabık
7346

(95)

363-TİMAR-I
Yusuf

Karye-i
Lenfudardin nâm-ı diger **Hoframcı** tabi'-i m
7478
hisse-i
5400
hisse-i mezbur
2705
ma'a iltizam- ı Sabık
3000

364-TİMAR-I
Mahmut b. Mehmet

Karye-i
Lisfiye tabi'-i mezbur
2766

(96)

365-TİMAR-I
Katip b. Yusuf

Karye-i
Liduliç tabi'-i m
2592

Karye-i
İladomiç tabi'-i m
464

Karye- i
Lidye kadamiç tabi'-i m
3141

Karye-i
Derunik tabi'-i mezbur
554

Karye-i
Raşlı tabi'-i mezbur
1343

YEKÜN
8094
ma'a iltizam- ı Sabık
8800

366-TİMAR-I
Hasan

---- Karye-i

Karye-i

Upsuyante tabi'-i mezbur **Roydanik** tabi'-i m
1605 6049

YEKÜN
7654
ma'a iltizam- ı Sabık
10800

(97)

367-TİMAR-I

Karye-i	Karye-i
Sulvami tabi'-i m	İbramoriva tabi'-i mezbur
9130	1343
Hisse-i m	Hisse-i m
1830	734

YEKÜN
2564
ma'a iltizam- ı Sabık
3050

368-TİMAR-I

Hasan

Karye-i
Uyhar tabi'-i Manastır
19828
Hisse-i m
15397

(98)

369-TİMAR-I

Mustafa Pir Beg

Karye-i	Karye-i
Dragye tabi'-i m	Nivaynik nâm-ı diger Babalu Ali Çiftliği an vakf-ı Piri Paşa an Dilan-ı vakf-ı -----
9530	2927
Hisse-i m	Hisse-i m
8130	1463

Mezraa-i
Kasin----- tabi'-i mezbur

507

YEKÛN
10100

370-TİMAR-I

Mehmet merdüm destur-ı mükerrerem Hazret-i Mehmed Paşa

Karye-i Tonisye tabi'-i m 1500	Karye-i Tuvak tabi'-i m 7089	Hisse an-Karye-i Tude mol tabi'-i mezbur 2211
---	---	--

YEKÛN
10800

(99)

371-TİMAR-I

Mahmut merdüm Seydi çeledi -----

Karye-i
Solin tabi'-i Manastır
5911
Hisse-i m
4500

372-TİMAR-I

Piri b. Hasan

Karye-i
Akkeçilü tabi'-i Manastır
4897
Hisse-i m
3139

(100)

373-TİMAR-I

Çavuş Ali an- Çavuşan-ı mir'i miran

Karye-i Asumi tabi'-i Manastır 3702 Hisse-i m 3032	Tetimme-i Karye-i Asumi ---mezbur 1291	Tetimme-i Karye-i Asumi ---mezbur 1155
---	--	--

Tetimme-i

Karye-i **Asumi** --- mezbur
985

YEKÛN

6463

374-TİMAR-I

Kasım merdüm Lütü Paşa

Karye-i

Tursarin tabi'-i mezbur
5877

Karye-i

Norakva tabi'-i m
1923

YEKÜN

7700

Hisse-im

6700

ber vech-i iltizam-ı sabık

7100

(101)

375-TİMAR-I

Yusuf merdüm defterdar Ali Çelebi

Karye-i

Rakiç tabi'-i Manastır
4967

--- Karye-i

Balduyiç tabi'-i Manastır
831

Karye-i

Rakva tabi'-i mezbur -----
1521

YEKÜN

7318

Hisse-im

5312

Ma'a İltizam-ı sabık

5999

376-TİMAR-I

Mahmud b. Musa

Karye-i

Aşçı tabi'-i Manastır
12359

ber vechi iltizam- ı Sabık

18739

(102)

377-TİMAR-I

Mehmed

Karye-i

Yarancı tabi'-i Manastır
12115

ber vech-i iltizam-ı sabık

15000

378-TİMAR-I

Mustafa Kethüda

Karye-i Noydeşva tabi'-i Manastır 6537	--- Karye-i Miranit tabi'-i Manastır 2574	Karye-i Merud nâm-ı diger Asdilva 5936
---	--	--

YEKÜN

15037

(103)

379-TİMAR-I

Derviş an- Katiban-ı defteri Rumeli

Karye-i Tulami tabi'-i Manastır 11220	--- Karye-i Kohisye tabi'-i Manastır 720
--	---

YEKÜN

11940

380-TİMAR-I

Ali b. Ömer

Karye-i Osrugva tabi'-i Manastır 2558	Karye-i Hamavaryeva tabi'-i m 1306	Karye-i Gorna Vomruva tabi'-i Manastır 2232
--	---	--

YEKÜN

6096

(104)

381-TİMAR-I

Mirhan Ali an-Dergah-ı Ali

Karye-i Nogodin tabi'-i m Köprülü 9114	an Karye-i Kadarin ma'a tetimme-i 2233	Karye-i Çavuş Ali Sarakva tabi'-i 7353 Hisse-i m Ber vechi İltizam-ı sabık
--	---	---

YEKÜN-----
12000**382-TİMAR-I**

Mehmet b. İskender

Karye-i

Darakva tabi'-i Manastır

4054

4400

(105)

383- TİMAR-I

Süleyman b. Mustafa

Karye-i

Dragye tabi'-i Manastır

9530

hisse-i m

1400

ber vech-i iltizam sabık

3036

384-TİMAR-I

Mustafa b. Ali

Karye-i

Kırlumiçe tabi'-i Mezbur

11260

hisse-i m

1739

----- Manastır
1600**YEKÜN**

3339

ma'a iltizam sabık

3451

(106)

385-TİMAR-I

Ali b. Çalış

Karye-i
Lenfudardin nâm-ı diger **Hoframcı** tabi'-i m **Doye** tabi'-i Kırçova
7472 491
Hisse-i m
1900

Karye-i
Pirlepe tabi'-i Pirlepe
2830
Hisse-i m
343

YEKÜN
2734
ma'a iltizam sabık
4620

386-TİMAR-I
Ali b. -----

Karye-i
Kalıste tabi'-i Manastır
9389
hisse-i m
5000
ma'a iltizam sabık
6000

(107)

387-TİMAR-I
Receb b. Mustafa

Karye-i Orakva tabi'-i m 4014	Karye-i Velyuslu tabi'-i m 2080	Karye-i Yuvak tabi'-i Mezbur 3738
--	--	--

Karye-i
Tolusye tabi'-i Köprülü
7573
Hisse-i m
2115

YEKÜN
11947
ma'a iltizam sabık
15600

Hisse-i m
1800
ma'a iltizam sabık
3000

388-TİMAR-I
İskender b. Mustafa

Karye-i Hisse
İstanyî nevad nâm-ı diger Dakva ma'a mezraa-i Raçova an-Karye-i Başlarcı tabi'-i Pirlepe
2522 1170

YEKÜN
3697
ma'a iltizam sabık
4436
Hisse-i m
3000

(108)

389-TİMAR-I
Bekir b. Ali

Karye-i Hisse
İstanyî nevad nâm-ı diger Dakva ma'a mezraa-i Raçova an-Karye-i Silariç tabi'-i Pirlepe
2522 1175

YEKÜN
3697
ma'a iltizam sabık
4436
Hisse-i m
1436
ma'a iltizam sabık
2198

390-TİMAR-I
Abdi b. Paşa Yiğit

Karye-i Karye-i Hisse
Gradmişte tabi'-i mezbur Valumişte tabi'-i Manastır an- Karye-i Duvarcı tabi'-i Mezbur
4570 20132 169
Hisse-i m
545

Hisse
an- Karye-i Soluma ve Asrik tabi'-i m
91

YEKÜN
5375

(109)

391-TİMAR-I
Mehmet b. Murad

Karye-i Asafva tabi'-i mezbur 2874	Karye-i Kuyva tabi'-i Kırçova 4655 Hisse-i m 4255	Karye-i Kışeva tabi'-i Manastır 4586 Hisse-i m 500
---	--	---

Karye-i
Dragomişte tabi'-i m

==
200

YEKÜN
7829
Hisse-i m
7098

392-TİMAR-I
Ömer b. Seydi

Karye-i Nok tabi'-i m 2469	Hisse an- Karye-i Lisiçye tabi'-i Köprülü 475
---	--

YEKÜN
2948

(110)

BOŞ

(111)

E-NAHİYE-İ
Pirlepe

393-AN- HASSA-I
Padişah-ı Alempenah

Karye-i Novice tabi'-i Pirlepe 8483	Karye-i Nova silami tabi'-i m 7206	Karye-i Asumi Dağları 7154
--	---	---

Karye-i
----- tabi'-i Pirlepe
19690

YEKÜN
42533

394-AN- HASSA-I
Hazret-i Mehmet Paşa

Nefs-i
Pirlepe
50095

Karye-i Vomirhami tabi'-i m 1400	Karye-i Kalidami tabi'-i m 2439	Karye-i İstarvinye tabi'-i m 2195	Karye-i Ağadunya tabi'-i m 2092
---	--	--	--

Karye-i Lisiçe tabi'-i m 215	Karye-i Gradmisiç tabi'-i m 4070	Karye-i Lisinye tabi'-i m 3805	Karye-i Sayukye tabi'-i m 2242
---	---	---	---

Karye-i Torvik tabi'-i m 2110	Karye-i Mokri tabi'-i m 2138	Karye-i Lisnami tabi'-i m 1200	Karye-i Viyulişte 5124
--	---	---	-------------------------------------

Karye-i Selcisye tabi'-i m 702	Karye-i Kırcami tabi'-i m 2193	Karye-i Galisyeye tabi'-i m 1015	Karye-i Yaliç tabi'-i m 4713
---	---	---	---

Karye-i Manastırçe tabi'-i m 2456	Karye-i Lisiçe tabi'-i m 1350	Karye-i Dayrami Küçük 1400	Karye-i Asumi Dağları 7154
--	--	---	---

Karye-i Demirlümiçe tabi'-i m 2530	Karye-i Garalı Ovası 2005	Karye-i Sumatimva tabi'-i m 214	Karye-i Odyakva tabi'-im 886
---	--	--	---

Karye-i Vomirkefu tabi'-i m 1555	Karye-i Kırmısye 229	Karye-i Tefdemirci 2253	Karye-i Rakva tabi'-im 980
---	-----------------------------------	--------------------------------------	---

Karye-i Gurluşye 637	Karye-i Dahi balı Ovası tabi'-i Pirlepe 1408
-----------------------------------	---

YEKÜN
Nahiye-i mezbure
112805

395-HASSA-I

Hazret-i Hüsrev Paşa

Karye-i	Karye-i
Tosyalı tabi'-i m	Vomirniyami tabi'-i mezbur
9462	7506

YEKÜN**16968****396-HASSA-I**

Mehmud Çelebi.defterdar-ı Hızane-i Amire -----

Karye-i
Dasuliçe tabi'-i Pirlepe
 2200

397-HASSA-I

Hazret-i Abdi Beg mir liva-i Selanik

Karye-i	Karye-i	Karye-i	Karye-i
Dayrami Bozorki	Ayrami tabi'-i Pirlepe	Naluyoline	Dolnami nâm-ı diger Kasi
6858	9629	5183	9140

Karye-i	Karye-i	Karye-i	Karye-i
Kırmı lisyeye tabi'-i m	Tarnumiçe tabi'-i m	Ömürşami tabi'-i m	Dolıncı tabi'-i m
5918	3601	4849	20191

Karye-i	Karye-i	Karye-i	Karye-i
Gorna Mernomiçe tabi'-i m	Niyalin	Domrisyeye tabi'-i Pirlepe	Dosiç tabi'-i Pirlepe
4494	1181	11090	2144

Karye-i
Malo lehişyeye tabi'-i Köprülü
 895

YEKÜN**85173****CEM'AN**

Hasha-i ----- der nahiye-i mezburun ma'a nahiye-i Florine ve Köprülü
 103124

398-ZEAMET-İ

Be-nam ----- Hasan

Karye-i Haroli tabi'-i Pirlepe 10415	Karye-i Oralcı tabi'-i Kırçova 9004	Karye-i Rahami tabi'-i Kırçova 7670 Hisse-i m 5791
---	--	---

YEKÜN
25210

(113)

399-ZEAMET-İ

----- Sipahiyan-ı dergah-ı Ali -----

Karye-i Sayalan tabi'-i m 3666	Karye-i Damsak tabi'-i Pirlepe 10441	Karye-i Sakarce tabi'-i Pirlepe 6364	Karye-i Aslıç tabi'-i mezbur 8354
---	---	---	--

Karye-i Miraylık tabi'-i mezbur 7508	Karye-i Binsalami Küçük 2439	Karye-i Anudayıç tabi'-i mr 8848	Karye-i Yukarı Harasuvarmi 3047
---	---	---	--

Karye-i Dayıç tabi'-i m 4723	Mezraa-i Daldonik m	Karye-i Bin Aktanidar	Karye-i Mernefyar derbend ma'a 784	Manakin
---	-------------------------------	---------------------------------	---	----------------

Karye-i İsyancı Derbend 3006	Karye-i Nohiç tabi'-i Üsküb 2993	Karye-i Ogyanıç tabi'-i Üsküb 1695	Karye-i Dünyahami tabi'-i Pirlepe 2184
---	---	---	---

YEKÜN
62052

ber vech-i iltizamı Sabık
65385

400-ZEAMET-İ

Hacı Beg an-çavuşan-ı Dergah-ı Ali

Karye-i Envayomiç tabi'-i m mezbur 6094	Karye-i Nalusye tabi'-i mezbur 3339	Karye-i Asluye tabi'-i mezbur 3710	Karye-i Kusye tabi'-i 3539
---	--	---	---

Karye-i Aluki tabi'-i Kalkandelen 5689	Karye-i Modriç nâm-ı diger 5640	Karye-i Miratvar 4026 Hisse-i m 1026	Karye-i Ragoriç tabi'-i m 3047 Hisse-im 1000	Karye-i Tuhin tabi'-i m
---	--	---	---	-----------------------------------

YEKÜN
30000

(114)

401-ZEAMET-İ
Be-nam Mustafa

Karye-i
Dobruşva tabi'-i Pirlepe
22512
ma'a iltizam- ı Sabık
36100

402-TIMAR-İ
Murad b. Hasan Bey mir liva-i ----

Karye-i	Hisse	Hisse
Dinami tabi'-i Pirlepe 6720	an-Karye-i Mumrami tabi'-i m 3411	an-Karye-i Vodurad Kenar tabi'-i m 863

Hisse
An-Karye-i **Dakiç ve Balduyiç ve Rakeva** tabi'-i Manastır
tabi'-i Manastır
2006

YEKÜN
13000

403-TIMAR-İ
Umur b.Oruç Gazi

Karye-i
İstaridoli tabi'-i Pirlepe
2117
ma'a iltizam- ı Sabık
5000

404-TİMAR-I
Hasan b. Yusuf

Karye-i
Mervun tabi'-i Pirlepe
6620
Hisse-i m
4407

(115)

405-TİMAR-I

Yusuf b. Ali

Karye-i

Lidyaniç tabi'-i Pirlepe

5999

Hisse

an-Karye-i **Kudi** tabi'-i Pirlepe

366

YEKÜN**6365****406-TİMAR-I**

Çavuş Hüsrev

Karye-i

Merlin tabi'-i Pirlepe

4614

Hisse-i m

3643

Karye-i

Samırlu tabi'-i Pirlepe

5561

YEKÜN**9204**

Hisse-i m

8085**407-TİMAR-I**

Ali

Karye-i

Ruyinci Köçek tabi'-i Pirlepe

13208

Hisse-i

10062

Hisse-i m

2966

5741

408-TİMAR-I

Cafer b. Paşalı

Karye-i

Doyunva tabi'-i Pirlepe

3671

Karye-i

Köylişva tabi'-i m

1639

Karye-i

Basalı Ovası tabi'-i Pirlepe

1064

YEKÜN**6374**

Hisse-i

5574

ber vechi iltizam- ı Sabık
8658

(116)

409-TİMAR-I

----- Hüsrev

Karye-i

Vomridomiç tabi'-i Pirlepe

3985

Hisse-i m

3869

ber vechi iltizam- ı Sabık

4000

410-TİMAR-I

Mehmet b. İbrahim

Karye-i

Lodesfu tabi'-i m

3478

Hisse-i m

1860

ber vechi iltizam- ı Sabık

3000

411-TİMAR-I

Ömer b. Balı

Karye-i

Lukvami tabi'-i Pirlepe

7268

Hisse-i m

2000

2226

412-TİMAR-I

Yakub b. Mahmud

Karye-i

Lukvami tabi'-i Pirlepe

7268

Hisse-i m

3399

ber vechi iltizam- ı Sabık

4293

413-TİMAR-I

İlyas Çeribaşı-i Pirlepe

Karye-i

Turodin tabi'-i Pirlepe

12506

Hisse-i m

9433

Ma'a iltizam- ı Sabık

15000

(117)

414-TİMAR-I

Mehmed b. Muharrem

--- Karye-i

Muruşye tabi'-i mezbur

1105

Karye-i

Naludolye --

927

Hisse

an-Karye-i **Lukvami** tabi'-i Pirlepe

7268

Hisse-i m

141

Hisse

An-Karye-i **Siyaviç** ve Karye-i **Aklarlar** ve **Dalyamiç** –i **Safar**

397

YEKÜN

2570

ber vechi iltizam- ı Sabık

3050

415-TİMAR-I

----- b. Bali

Hisse

An-Karye-i **Beruvan** tabi'-i Pirlepe

2213

416-TİMAR-I

Muharrem

Karye-i

Veslihami tabi'-i Pirlepe

4623

Hisse

an-Karye-i **Yelokırkeva** tabi'-i Pirlepe

4694

Hisse-i m

1020

an- Karye-i

Lukvami tabi'-i Pirlepe

357

YEKÜN

6000

417-TİMAR-I

Hacı Mustafa

Karye-i

Tuhin tabi'-i Pirlepe

12721

Hisse-i m

11000

(118)

418-TİMAR-I

Seydi b. Torak (turak)

Karye-i

Sumva tabi'-i Pirlepe

5555

Karye-i

Edgar tabi'-i Pirlepe

2285

YEKÜN

7840

Hisse-i

3542

ma'a iltizam- ı Sabık

4336

Hisse-i m

2168

3000

419-TİMAR-I

Hasan ser bevvabin-i Süleyman Paşa

Karye-i

Ruyinci Köçek tabi'-i Pirlepe

13208

Hisse-i m

7100

ma'a iltizam- ı Sabık

7272

420-TİMAR-I

----- İlyas

Karye-i

Moziyište tabi'-i m

10892

Karye-i

Sadarçe-i Bozork tabi'-i Kalkandelen

2145

Hisse
an-Karye-i **Vuranfi** tabi'-i Kalkandelen
558

YEKÜN
13595
ma'a iltizam- ı Sabık
15000

421-TİMAR-I
Cafer b. Ömer

Karye-i
Osnalevik tabi'-i Pirlepe
889

Karye-i
Dalıbegi tabi'-i Pirlepe
990

Karye-i
Ömer Fakih Ovası tabi'-i Pirlepe
767

Karye-i
Silik tabi'-i Pirlepe
2147

YEKÜN
4793
Hisse-i m
1886

(119)

422-TİMAR-I
İbrahim B.Mustafa

Karye-i
Siyaviç tabi'-i Pirlepe
7000

Karye-i
Akarlar tabi'-i Pirlepe
1298

Karye-i
Dalyamiç-i safer
1866

YEKÜN
10164
Hisse-i m
4000

423-TİMAR-I
Zağnos

Karye-i
Saliç tabi'-i m
3535

Hisse

An-Karye-i **Siyaviç** ve Karye-i **Aklarlar** ve Karye-i **Dalyamiç-i Safer** tabi'-i Pirlepe
4691

Tetimme-i Karye-i
Nefadiç tabi'-i Kalkandelen -----
245

Tetimme-i
Karye-i **Dobrişte** tabi'-i Kalkandelen -----
523

Tetimme-i
Seykasiç ----- tabi'-i Kalkandelen
514

Tetimme-i
Modriç tabi'-i Kalkandelen -----
492

YEKÜN
10000

424-TİMAR-I
Hamza b. Kasım

Karye-i Siyaviç tabi'-i Pirlepe 7000	Karye-i Aklarlar tabi'-i Pirlepe 1298	Karye-i Dalyamiç-i Safer 1866
---	--	--

YEKÜN
10164
Hisse-i m
1254
----- iltizam- ı Sabık
20000

(120)

425-TİMAR-I
Ahmed an- çavuşan-ı Mir-i miran

Karye-i Oramomiçe nâm-ı diğer Kayarlar 4288	Karye-i Mırkırin tabi'-i Pirlepe 1189	Karye-i Ali Ovası tabi'-i Pirlepe 1868
---	--	---

Karye-i
Valuvişte tabi'-i Manastır

20132
Hisse-i
2555

YEKÜN
9900

11726

426-TİMAR-I
İsa Balı

Karye-i
Galihami tabi'-i Pirlepe
9554

Karye-i
Krodarye tabi'-i Pirlepe
1320

YEKÜN
10874

Hisse-i m
4000
ma'a iltizam- ı Sabık
4800

427-TİMAR-I
Yusuf b. Mehmet

Karye-i Merlin tabi'-i Pirlepe 4614	Hisse an-Karye-i Asalettin tabi'-i Kalkandelen 6460 Hisse-i m 468	an Karye-i Meriyye tabi'-i Pirlepe Hisse-i 761
--	---	--

YEKÜN
2200

428-TİMAR-I
Mehter Hasan merdüm Sinan Paşa -----

Karye-i
Yalnuvar derbend tabi'-i Pirlepe
908

Karye-i
Karasyiç tabi'-i
1360

YEKÜN
2268
Hisse-i m
2142

(121)

429-TİMAR-I

Çavuş Hızır an- Çavuşan-ı dergah-ı Ali

Karye-i

Miresunami tabi'-i Pirlepe

13502

Hisse-i m

12503

13404

430-TİMAR-I

Görücelü ----- Yusuf

Karye-i

Sarakva tabi'-i Pirlepe

5238

Karye-i

Tuhin tabi'-i Pirlepe

12721

Hisse-i m

721

Damsiyami yolcu Pirlepe

2300

Karye-i

Galihami tabi'-i m

9554

Karye-i

Krodarye tabi'-i mezbur

1320

YEKÜN**8388****ber vech-i iltizam- ı Sabık****15000****YEKÜN****10874**

Hisse-i m

129**431-TİMAR-I**

Seydi ----

Karye-i

Galinhahi tabi'-i Pirlepe

3490

Karye-i

Kumsiva tabi'-i Pirlepe

819

an-Karye

Dolyami Nartaryarin tabi'-i Pirlepe

749

Karye-i

Lukvami tabi'-i Pirlepe

7268

Hisse-i m

371

YEKÜN**5429**

6827**432-TİMAR-I**

----- Osman

Karye-i
Ragoriç tabi'-i Pirlepe
Hisse-i
3000

433-TİMAR-I
Mehmet b.İsa

Karye-i
Radobur tabi'-i Pirlepe
10885
Hisse-i m
5950
ma'a iltizam- ı Sabık
5999

(122)

434-TİMAR-I
----- Ahmet

Karye-i
Mırsiye tabi'-i Pirlepe
1326
ber vechi iltizam- ı Sabık
2618

435-TİMAR-I
Hasan b. Murad

Karye-i
Toduyin tabi'-i Pirlepe
3992

436-TİMAR-I
Mustafa

Karye-i	Hisse
Krogasnami tabi'-i Pirlepe	an-Karye-i Kuvik ve Ranyami tabi'-i Manastır
Hisse-i	---
2843	659

YEKÜN
3502

437-TİMAR-I
Murad

Karye-i
Saramudami tabi'-i mezbur
3311

Karye-i
Torin tabi'-i mezbur
200

Karye-i
Armanisçe tbi-i Florine -----
4443
Hisse-i m
3361

YEKÜN
5873
ma'a iltizam- ı Sabık
6000

438-TİMAR-I

Karye-i
Ardak tabi'-i Pirlepe
4287
Hisse-i m
2000

(123)

439-TİMAR-I
İbrahim b. Hayati -----

Karye-i
Sayukos tabi'-i Pirlepe
5847
ber vech-i iltizam- ı Sabık
5999

440-TİMAR-I
Murad b.Hamza

Karye-i
Noyogami tabi'-i Pirlepe
7600

441-TİMAR-I
Hamza merdüm destur-ı mükerrerrem ve ----- hazret-i Mehmed Paşa

Karye-i
Asumi bodur tabi'-i Pirlepe
8135

Karye-i
Namirik tabi'-i mezbur
1865

YEKÜN

10000

442-TİMAR-I

----- Seydi

Karye-i

Krogasnami tabi'-i mezbur
4688

Karye-i

Krogasnami Kenar tabi'-i m
4506

YEKÛN

9194

443-TİMAR-I

Yusuf

Karye-i

Krogasnami Hisse
12798

ber vech-i iltizam- ı Sabık
14300

(124)

444-TİMAR-I

Mehmed b. Murad

Karye-i

Ragorami tabi'-i Pirlepe
6020

445-TİMAR-I

Yeniçeri Ferhad merdüm Hazret-i Mehmet Paşa

Karye-i

Nosmol tabi'-i Pirlepe
13887

Hisse-i
11300

446-TİMAR-I

Osman b. Hasan Veledi

Karye-i

Yali kirekva tabi'-i mezbur
4694

Hisse-i m
2722

ber vech-i iltizam- ı Sabık
5000

447-TİMAR-I
----- Mustafa

Karye-i
Dolye Ranyomiç tabi'-i mezbur
5463

Karye-i
Kumalva tabi'-i Üsküp
4532

YEKÜN
10000

448-TİMAR-I
Muharrem Çavuş başı merdüm Hazret-i Mehmed Paşa

Karye-i
Minsanik tabi'-i Pirlepe
7866

Mezra-i
Osuç tabi'-i Pirlepe
281

YEKÜN
8147

(125)

449-TİMAR-I
Hızırkolu Karındaş

Karye-i
Duynasami tabi'-i Pirlepe
12754
ma'a iltizam- ı Sabık
15000

450-TİMAR-I
Ali Çavuş an-çavuşan-ı Mir-i Miran

Karye-i
Kudrin tabi'-i Pirlepe
18219
Hisse-i m
15000
ma'a iltizam- ı Sabık
16500

451-TİMAR-I
Ferhad Kethüda-i Davud Paşa

ye-i
dyami tabi'-i Pirlepe
164
Hisse-i m
564

2-TİMAR-I

ragöz b. Ali

Karye-i
rnomiç tabi'-i Pirlepe
18
Hisse-i m
161
Ber vechi iltizam- ı Sabık
181

53-TİMAR-I

mur b. Ali

Karye-i
usardahami tabi'-i Pirlepe
821

an- Karye-i
Sarış derbend -----
893

TEKÜN
1714
na'a iltizam- ı Sabık
1524

(126)

454-TİMAR-I

Süleyman Mahmud

Karye-i
Margarin tabi'-i Pirlepe
3845
Hisse-i m
2524
Ber vechi iltizam- ı Sabık
2699

455-TİMAR-I

Ahmet b. Ali

Karye-i
Miruyin tabi'-i m
12506
Hisse-i m

2504

456-TİMAR-I

Mustafa b. Turmuş

Karye-i

Sumon tabi'-i m

5555

Karye-i

Arkar tabi'-i mezbur

2285

YEKUN

7840H

Hisse-i

3542

ma'a iltizam- ı Sabık

4336

Hisee-i m

2168

457-TİMAR-I

Mehmet b. Derviş

Karye-i

Tarlumiç tabi'-i mezbur

3879

Hisse-i m

2166

458-TİMAR-I

Haydar

Karye-i

Galihami tabi'-i m

9554

Karye-i

Krudarmi tabi'-i mezbur

1320

Karye-i

Mirinye tabi'-i m

2830

Hisse-i m

300

YEKÜN

11174

Hisse-i

7589

Hisse-i m

7174

(127)

459-TİMAR-I

---- b. Kuyucu Mehmet

Karye-i
Margarin tabi'-i m
3845
Hisse-i m
1321

Karye-i
Anulin Dol tabi'-i Kırçova
531

Hisse
an-Karye-i **Dolancı** ve Karye-i **Asyatalin** ve Karye-i **Yavli dol** tabi'-i Kırçova
248

YEKÜN
2100
ma'a iltizam- ı Sabık
3278

460-TİMAR-I

Karye-i
Norva tabi'-i m
2724

Karye-i
Derdeva tabi'-i m
4287

YEKÜN
7011
Hisse-i m
4500
ma'a iltizam- ı Sabık
5500

461-TİMAR-I

Piri b. Süleyman

Karye-i
Veleva tabi'-i m
Florine
4511

Karye-i
Orasoliç tabi'-i Köprülü
Hisse- i m

598

Karye-i
Ebudanye tabi'-i Florine
15258

Karye-i
Vomirluviç tabi'-i
3000

YEKÜN
18258
Hisse-i m
881

YEKÜN
5590
ber vechi iltizam- ı Sabık
5950

462-TİMAR-I

Karye-i
Mugilami tabi'-i m
3053
ma'a iltizam- ı Sabık
4500

(128)

463-TİMAR-I

Mustafa b. Ali

Karye-i
Kadyami tabi'-i mezbur
13264
Hisse-i m
1700

464-TİMAR-I

Hızır b. Musa

Karye-i
Ramirsami tabi'-i m
3745

Hisse
an-Karye-i **Vomiryomiç** tabi'-i mezbur
116

YEKÜN

3861
ma'a iltizam- ı Sabık
5500
Hisse-i m
3300

465-TİMAR-I

Ahmet b. İshak

Karye-i
Ruyinci tabi'-i mezbur
13208
Hisse-i m
3142
ma'a iltizam- ı Sabık
4000

466-TİMAR-I

----- b. Nasuh Çavuş

Karye-i

Lisnuriç tabi'-i mezbur
4714
Hisse-i m
3089

467-TİMAR-I
Cafer b. Kasım

Karye-i Hisse
Ramirsami tabi'-i m an-Karye-i Vomiryomiç
3745 116

YEKÜN
3861
ma'a iltizam- ı Sabık
5540
Hisse-i m
2200
ma'a iltizam- ı Sabık
3000

(129)

468-TİMAR-I
Yusuf b. Musa

Karye-i Karye-i
Bodilva tabi'-i m Sariç tabi'-i m
2174 4714
Hisse-i m
450

YEKÜN
2624
ma'a iltizam- ı Sabık
3533

469-TİMAR-I
İlyas -----

Karye-i
Merutin tabi'-i mezbur
12506
Hisse-i m
9433
ma'a iltizam- ı Sabık
15000

470-TİMAR-I
Kasm b. Mustafa

Karye-i
Nefkafar Borkalıdar tabi'-i mezbur
1568
Hisse-i m
1119
ma'a iltizam- ı Sabık
2774

471-TİMAR-I
Süleyman b. Kemal

Karye-i
Ramiradi tabi'-i mezbur
8971
ma'a iltizam- ı Sabık
10000

(130)

472-TİMAR-I
Mustafa

Karye-i
Kızkomik tabi'-i m
3353
Hisse-i m
2900

473-TİMAR-I
Murad b.Abdülkerim

Karye-i	Karye-i	Hisse
Yalunik tabi'-i m	Loduçe tabi'-i mezbur	an-Karye-i Sumiva ve Argar tabi'-i mezbur
800	984	564

Hisse
An-Karye-i **Gurti** ---- tabi'-i mezbur
128

YEKÜN
2481

474-TİMAR-I
İbrahim

Karye-i	Karye-i	Hisse
Luryami tabi- m	Gorna Kreşfeva tabi'-i Manastır	an-Karye-i Sumiva ve Argar tabi'-i m
10106	2865	1044

Hisse-i m 8281 Hisse-i m 1865

Karye-i
Grayva tabi'-i Florine
22034
Hisse-i m
536

YEKÜN
11726
ma'a iltizam- ı Sabık
17600

475-TİMAR-I
Yusuf b. Mustafa

Karye-i an- Karye-i
Ruyinci Koçek tabi'-i mezbur **Kevakonik** tabi'-i m
1547 453

YEKÜN
2000

(131)

476-TİMAR-I
Ferhad

Karye-i Karye-i
Neragva tabi'-i Pirlepe **Vesahami** tabi'-i m
5406 937

YEKÜN
6343
hisse-i m
6299

477-TİMAR-I
Ali b.Hasan -----

Karye-i Karye-i Hisse
Nevalami tabi'-i m **Neraliç** tabi'-i mezbur an-Karye-i **Beli Kruva** tabi'-i Pirlepe
2996 2353 953

YEKÜN
6302

478-TİMAR-I
Hodpaşanlı Cafer

Karye-i
Dolnami tabi'-i Pirlepe
10524

479-TİMAR-I

Evranos -----

Karye-i	Karye-i	an-Karye-i
Oyrusiye tabi'-i Pirlepe Manastır 5113	Gustodu nâm-ı diger 2335	Kuslar tabi'-i Pirlepe Ranyami tabi'-i 1000

YEKÜN

8448

ber vechi iltizam- ı Sabık
10245

(132)

480-TİMAR-I

Ali b. İlyas

Karye-i	Karye-i	Karye-i
Lukmidovir tabi'-i mezbur 1525	Ludyami tabi'-i mezbur 10106 Hisse-i m 1825	Gorna Kırşefva tabi'-i Manastır 1000

YEKÜN

4350

481-TİMAR-I

Ahmet b. Hamza

Karye-i
Godlaniye tabi'-i mezbur
3934
ma'a iltizam- ı Sabık
4249

(133)

MUSTAHAFAZAN-I

Kale-i Pirlepe

482-TİMAR-I

Ali ----- Dizdar-ı Kale-i Pirlepe

Karye-i
Dalgaviçe-i Kenar tabi'-i Pirlepe
5850
ma'a iltizam- ı Sabık
6000

483-TİMAR-I
Ali Kethüda-i Mir-i miran Kale-i Pirlepe

Karye-i
Korintiyami nâm-ı diger **Somusa** tabi'-i Pirlepe
3000
Hisse-i m
1400

484-TİMAR-I
----- miran-ı kale-i Pirlepe

Karye-i
Korintiyami tabi'-i Pirlepe
3000
Hisse-i m
1400

485-TİMAR-I
Mustafa b. Nasuh an- miran-ı Kale-i Pirlepe

Karye-i
Raliyatami tabi'-i Pirlepe
2053
Hisse-i m
500

(134)

486-TİMAR-I
Ahmed b. Murad an Miran-ı Kale-i Pirlepe

Karye-i
Nurhassu tabi'-i Pirlepe
3478
Hisse-i m
700

487-TİMAR-I
Hacı Mehmet b. Ali an Miran-ı Kale-i Pirlepe

Karye-i

Nurhassu tabi'-i Pirlepe
3478
Hisse-i m
918

488-TİMAR-I

Ali b. Mehmed an Miran-ı Kale-i Pirlepe

Hisse	Karye-i
An-Karye-i Korsuyami nâm-ı diger Homusa tabi'-i Pirlepe	Sarnomiçe tabi'-i Pirlepe
200	2166
	Hisse-i m
	500

YEKÜN

700

489-TİMAR-I

Ali b. İsa an Miran Kale-i Pirlepe

Karye-i	Hisse
Mirasnik tabi'-i Pirlepe	an-Karye-i Raynami tabi'-i Pirlepe
1361	276

YEKÜN

1637

Hisse-i m

837

(135)

490-TİMAR-I

Murad b. Ali an Miran-ı Kale-i Pirlepe

Karye-i	Hisse
Mirasnik tabi'-i Pirlepe	an-Karye-i Ranyami tabi'-i Pirlepe
1361	276

YEKÜN

1637

Hisse-i m

800

491-TİMAR-I

İmam-ı kale-i Pirlepe an Miran Kale-i mezbure

Hisse

An-Karye-i **Osyalubek** ve Karye-i **Develi begi** ve **Ömer fakih Ovası** ve Karye-i **Günsafer** tabi'-i Pirlepe

4793

Hisse-i

1400

(136)

BOS

(137)

F-NAHIYE-İ

Köprülü

492-HASHA-I

Hazret-i Padişah-ı Alempenah Hullidet ---

Karye-i Yugomik tabi'-i Köprülü mezbur 9778	Karye-i Gorna Miraylık tabi'-i Köprülü 470	Karye-i Dolna Miraylık tabi'-i 2542
---	---	--

Karye-i Cabaş nâm-ı diger Novasel tabi'-i m 1349	Karye-i Kalu giriş nâm-ı diger Kalusa tabi'-i m 1567	Karye-i Kanik tabi'-i 2312
--	--	---

Karye-i Luladiç tabi'-i m 365	Karye-i Saviç tabi'-i mezbur 17344	Karye-i Namiradsiye tabi'-i mezbur 1595
--	---	--

Karye-i Goran tabi'-i m 2213	Karye-i Kırsak tabi'-i m 1411	Karye-i Kudan tabi'-i mezbur 2129
---	--	--

Karye-i Evranos tabi'-i m 5664	Karye-i Velyanomiçe tabi'-i m 1093	Karye-i Kırsabani tabi'-i mezbur 465
---	---	---

Karye-i İmrurderbend tabi'-i m 7200	Karye-i YukaruSaltukhabad maa Meydimar 1214	Karye-i DonesyeSaltukhabad tabii 13737
--	---	---

Karye-i Nosliç Saltukhabat tabi'-i mezbur 12992	Karye-i Dinolikin 1013	Karye-i Viylati 17007
Hisse-i Meydihar 3045	Hisse-i Minari 9947	

YEKÜN

100415 (derkenar var)

493-HASHA-I

Hazret-i Hüsrev Paşa

Karye-i

Tafakanlar nâm-ı diger **Kovayîç**

1259

(138)

494-ZEAMET-İ

Be-nam Hızır Beg b. ---- b. Mihalik

Nefs-i

Köprülü

3523

Karye-i

Koylagiva tabi'-i Köprülü

3153

Karye-i

Orayumiçe tabi'-i Köprülü

2675

Karye-i

Kalisa Donasi tabi'-i mezbur **Kışlak** nahiye-i Köprülü

1160

an-Resm-i

1055

550

Karye-i

tabi'-i mezbur

1000

YEKÜN

40116(???)

495-ZEAMET-İ

Be-nam Mahmud beg ----- Mir Liva-i Budin

Karye-i

Saluyun tabi'-i m

3530

Karye-i

Nuyadi tabi'-i m

7767

Karye-i

Esfasiliç tabi'-i Köprülü

5915

Karye-i

Meruyami tabi'-i ----

7457

Karye-i

Lunayheva tabi'-i ---

2051

Karye-i

Noyfumir tabi'-i --

1863

Karye-i

Astin nâm-ı diger **Bogrumiçe** tabi'-i mezbur

5724

Karye-i

Lefursiçe tabi'-i ---

6020

Karye-i

Nefyaras tabi'-i ----

1759

Karye-i

Gorna karinye tabi'-i ----

9332

Karye-i

Estay tabi'-i m

6236

mezra-i

500

YEKÜN

58154

ber vech-i iltizam-ı Sabık

64000

(139)

496-ZEAMET- i

Be-nam Seydi ----- Vilayet-i Rumeli

Karye-i

Mirasnami tabi'-i Köprülü

Ma'a öşr-i Saltukhabat

16607

Karye-i

Mırayıç tabi'-i Köprülü

6967

Karye-i

Noylami tabi'-i mezbur

6236

YEKÜN

29500

497-TİMAR-I

Mustafa

Karye-i

Sarakva tabi'-i Köprülü

7353

Hisse-i m

6000

498-TİMAR-I

Mustafa

Karye-i

Kalid dol tabi'-i Köprülü

944

Karye-i

Orasoviç tabi'-i m

5055

YEKÜN

5999

499-TİMAR-I

Ferhad

Karye-i

Kabeş tabi'-i Köprülü

4039

(140)

500-TİMAR-I

Bayraktar Ali

rye-i Karye-i
okrami tabi'-i Köprülü Kumarlar tabi'-i m
12 3099

EKÜN
11
sse-i m
00

1-TİMAR-I
ıçı İskender

arye-i Hisse
ıkva tabi'-i Köprülü Velhiva tabi'-i Kırçova
55 3133

EKÜN
683

02-TİMAR-I
lehmet b Balı An- Katiban-ı Defter-i Rumeli

arye-i
ihava tabi'-i Köprülü
992
isse-i m
000

03-TİMAR-I
lavuş İshak an- Çavuşhan- ı Mir-i miran

çarye-i Karye-i Karye-i
ıyılıç tabi'-i Köprülü Asitalin nâm-ı diger Togancı tabi'-i m Maryomiçe tabi'-i m
350 2185 6977
Hisse-i m
4500

çarye-i
Niva Sami tabi'-i m
775

Hisse
an-Karye-i Sumak ve Karye-i Argar nâm-ı diger Aramomiçe tabi'-i Pirlepe
1000

YEKÜN
10000
ma'a iltizam-ı Sabık

10300 (derkenar var)

504-TİMAR-I

Hüsrev b.Kaya

Karye-i

Ashafay tabi'-i Köprülü

13293

Hisse-i

12306

Hisse-i m

2359

ber vech-i iltizam-ı sabık

3000

(141)

505-TİMAR-I

Karye-i

Köknar tabi'-i Köprülü

1945

Karye-i

Görülü Galat tabi'-i Üsküb

2892

YEKÜN

4837

ber vechi iltizam

5999

506-TİMAR-I

Hasan b. Solak Mustafa

Karye-i

Podeliş tabi'-i Köprülü

17578

Hisse-i m

7300

ber vechi iltizam

5280

507-TİMAR-I

Cafer merdüm Ömer Ağa

an-Karye-i

Debrişte tabi'-i Köprülü

8574

Hisse-i m

3500

an-Karye-i

Sirkot tabi'-i m

Hisse-i

700

YEKÜN

4200

ma'a vechi iltizam

5563

508-TİMAR-I

Mehmet b. Mahmut -----

Karye-i

Serkonami tabi'-i Köprülü

3133

Karye-i

----- tabi'-i ---

7675

Hisse-i m

1884

YEKÜN

5017

509-TİMAR-I

Abdi b. Ahmet

Karye-i

Rusman tabi'-i Köprülü

5015

Hisse-i m

2000

(142)

510-TİMAR-I

Mehmet b. Murat

Karye-i

Rasiç tabi'-i Köprülü

14985

Karye-i

Dodurlu tabi'-i Köprülü

5243

YEKÜN

20228

Hisse-i m

2628

ber vechi iltizam-ı sabık

3000

511-TİMAR-I

Yeniçeri Ali

Karye-i

Kumarami tabi'-i Köprülü

4404

Karye-i

İlya vadiç tabi'-i Köprülü

2006

Karye-i

Olashami tabi'-i m

935

YEKÜN
7345
na'a vechi iltizam
9900

512-TİMAR-I
Ali

Karye-i
Krosa kroşe tabi'-i Köprülü
9086
Hisse-i m
2756
ma'a vechi iltizam
3356

513-TİMAR-I
Mustafa b. Piri

Karye-i
Sirliva tabi'-i Köprülü
2738

Karye-i
Naluştoliç tabi'-i m
3277

YEKÜN
6015
Hisse-i m
3261
ma'a vechi iltizam sabık
4772

514-TİMAR-I

Karye-i
Karış Derbend tabi'-i Köprülü
10626
Hisse-i m
2080

(143)

515-TİMAR-I
Yusuf

Karye-i
Anoralumiçe tabi'-i Köprülü
5974

Karye-i
Otmurlu ovası tabi'-i m
647

Karye-i
Çalışlar tabi'-i m
1522

Karye-i
Kalubirdol tabi'-i m
2964

Karye-i
Peripor tabi'-i m
1983

Karye-i
Dranosa tabi'-i m
3117

Karye-i
Rahudol tabi'-i Köprülü
4659

YEKÜN
20866
Hisse-i
Yusuf
1500
ma'a vechi iltizam-ı sabık
2000

516-TİMAR-I
Hasan

Karye-i
Rakli tabi'-i Köprülü
4345

Karye-i
Argorormiçe tabi'-i m
5349

Karye-i
Lumisva tabi'-i m
555

YEKÜN
10249
Hisse-i
4850
ma'a vechi iltizam-ı sabık
6000

517-TİMAR-I
Turhan b. Yakub

Karye-i
Anoralomiçe tabi'-i Köprülü
5974

Karye-i
Otmurlu ovası tabi'-i m
647

Karye-i
Çalışlar tabi'-i m
1522

Karye-i
Kalubirdol tabi'-i m
2964

Karye-i
Peripor tabi'-i m
1983

Karye-i
Dranosa tabi'-i m
3117

Karye-i
Rahudol tabi'-i m
4659

YEKÜN
20866
Hisse-i m

5900
na'a vechi iltizam-ı sabık
5603

518- TİMAR-I
Mustafa b. Kasım

Karye-i
Nefakalişte tabi'-i Köprülü
9664
Hisse-i m
2335
ma'a iltizam-ı sabık
3000

(144)

519-TİMAR-I
Arslan

Karye-i	Hisse	Hisse
Rusman tabi'-i m	an-Karye-i Nefakalişte tabi'-i m	an-Karye-i Karış ---
7015	9664	205
Hisse-i m	Hisse-i	
5015	1713	

YEKÜN
8933
Hisse-i m
6971
ma'a vechi iltizam-ı sabık
8353

520-TİMAR-I
Abdi

Karye-i	Karye-i	Karye-i
Kursuva tabi'-i Köprülü	Togan Kayası tabi'-i Köprülü	Karyalinye tabi'-i Köprülü
8174	1892	2318

YEKÜN
12384
Hisse-i m
7242

521-TİMAR-I
Üveys b. Mehmet

Karye-i
Sirliva tabi'-i Köprülü 2738

Karye-i
Naluştoliç tabi'-i m 3277

YEKÜN
6015
Hisse-i m
2754
ma'a vechi iltizam-ı sabık
3174

522-TİMAR-I
İskender Sekban

Karye-i
Alugoyiç tabi'-i m 2230

Karye-i
Dolna Gostuše tabi'-i m 4296

Karye-i
Grasayiç nâm-ı diger **Gradko** tabi'-i m 2954

Karye-i
Viyalomiçe-i Safer tabi'-i m 3895

Karye-i
Mahmud ovası tabi'-i m 1640

Karye-i
Nosliç Saltukhabat --- tabi'-i m 12992
hisse-i

3045

YEKÜN
18050
Hisse-i m
14009
ma'a vechi iltizam-ı sabık
15830

523-TİMAR-I
Mustafa

Karye-i
Gabrunik tabi'-i Köprülü 3544
ma'a vechi iltizam-ı sabık
5999

(145)

524-TİMAR-I
Bektaş b. İsa

Karye-i

Vodhş tabi'-i Köprülü
14578
hisseyi
4267
ma'a vechi iltizam-ı sabık
5830

525-TİMAR-I
Cafer

Karye-i
Lisakiye tabi'-i mezbur
13293
hisseyi m
7800
ma'a vechi iltizam-ı sabık
9000

526-TİMAR-I
Hacı b. Burak

Karye-i
Royiç tabi'-i Köprülü
8732

Karye-i
Kırbos tabi'-im
3046

YEKÜN
11778
Hisseyi m
7208
ma'a iltizam-ı sabık
7860

527-TİMAR-I
Ahmet b. Mustafa

Karye-i
Rakli tabi'-i Köprülü
4345

Karye-i
Orgorlumiçe tabi'-i Köprülü
5349

Karye-i
Lumisva tabi'-i m
555

YEKÜN
10249
Hisseyi m
2000
ma'a iltizam-ı sabık
3000

528-TİMAR-I
Hızır b. Hasan

Karye-i

Burnak tabi'-i Köprülü
3285

(146)

529-TİMAR-I
Mustafa b. Mehmet

Karye-i Onuranomıçe tabi'-i Köprülü 5974	Karye-i Otmurlu ovası tabi'-i Köprülü 647	Karye-i Çalışlar tabi'-i Köprülü 1522
---	--	--

Karye-i Kalubirdol tabi'-i Köprülü 2964	Karye-i Peripor tabi'-i m 1983	Karye-i Dranosa tabi'-i m 3117
--	---	---

Karye-i
Rahudol tabi'-i m
4659

YEKÜN
20866
Hisse-i
5500
ma'a iltizam-ı sabık
6500

530-TİMAR-I
Kaya

Karye-i
Nefakalışte tabi'-i Köprülü
9664
Hisse-i m
3120
ma'a iltizam-ı sabık
3242

531-TİMAR-I
Mehmet

Karye-i
Nolisye tabi'-i Köprülü
7573
Hisse-i
5344

5999
Hisse-i m
3789

532-TİMAR-I

Ferhad merdüm -----

Hisse-

An-Karye-i **Galugoviç** ve Karye-i **Dolna Gosnuye** ve **Grasayıç** nâm-ı diger **gradko** ve **viyalomiçe-i safer** ve **mahmud ovası** ve Karye-i **Noslıçe-i Saltukhabat** ----tabi'-i Köprülü
3111

Hisse

An-Karye-i **Kroşoviç** ve **Togan kayası** ve **Karyalinye** tabi'-i m **Rulisye** nâm-ı diger
Kalayıç
1062

Karye-i

Rulisye nâm-ı diger
1826

YEKÜN

5999

533-TİMAR-I

Karye-i

Tugalumiçe tabi'-i Köprülü
8283

(147)

534-TİMAR-I

Hamza b. Cafer

Karye-i

Noylami Derbend tabi'-i m
2956

Hisse-i m

2066

535-TİMAR-I

Kaya

Karye-i

Rasıç nâm-ı diger **Vayıç** tabi'-i Köprülü
14985

Karye-i

Dodurlu tabi'-i m
5243

YEKÜN

20228

Hisse-i m

7200

ber vechi iltizam-ı sabık

7920

536-TİMAR-I

Saraç İskender

Karye-i

Orasoliç tabi'-i Köprülü

13978

Hisse-i m

7800

537-TİMAR-I

Derviş Hacı Mustafa

Karye-i

Karış tabi'-i Köprülü

10626

Hisse-i m

4000

538-TİMAR-I

Kınalı Ali İbrahim

Karye-i

Estarograd tabi'-i Köprülü

2993

Karye-i

Rudinik tabi'-i m

7996

YEKÜN

10989

Hisse-i

3108

ber vechi iltizam-ı sabık

6000

Hisse-i m

3000

(148)

539-TİMAR-I

Ali b. Mustafa

Karye-i

Nalıstoliç tabi'-i Köprülü

3377

Karye-i

Eşfa çeltükhabat tabi'-i Köprülü

782

YEKÜN

4059

Hisse-i m

2400

540-TİMAR-I

-İasan Ali

Karye-i

Orasoliç tabi'-i Köprülü

13978

Hisse-i m

4000

ber vechi iltizam-ı sabık

4999

541-TİMAR-I

Hamza b. Bayezid

Karye-i

Lisanuyiç tabi'-i Köprülü

3277

Hisse-i m

1261

542-TİMAR-I

Mahmud

Karye-i

Asugami tabi'-i Köprülü

6765

Karye-i

Gorna Gosnuyiç tabi'-i Köprülü

1858

Karye-i

Kroşoyiç tabi'-i m

894

Karye-i

Esfasiç tabi'-i m

1236

Hisse-i m

225

YEKÜN

9742

Hisse-i m

6990

ma'a iltizam-ı sabık

12540

(149)

543-TİMAR-I

---- b. Musa

Karye-i

Rudinik tabi'-i Köprülü

7996

Karye-i

Estarograd tabi'-i Köprülü

2993

YEKÜN

10989

Hisse-i

3108

Her vechi iltizamı sabık

5000

Hisse-i m

3000

544-TİMAR-I

Turak b. Ali

Karye-i

Rakorisaviç tabi'-i Köprülü

3174

Karye-i

Togan kayası tabi'-i Köprülü

1892

Karye-i

Karyalinye tabi'-i Köprülü

2318

YEKÜN

12384

Hisse-i m

4081

545-TİMAR-I

Kasım b. Yusuf

Karye-i

Nolisye tabi'-i Köprülü

7573

Hisse-i m

2229

546-TİMAR-I

Süleyman b. Mahmut

Karye-i

Krosa kroşe tabi'-i Köprülü

3026

Hisse-i m

5072

547-TİMAR-I

Hasan

Karye-i

Dobrişye tabi'-i Köprülü

3574

Hisse-i m

2074

Karye-i

Dolusye tabi'-i Köprülü

20132

ma'a iltizamı sabık

29464

Hisse-i m

863

YEKÜN

2937

3000

(150)

548-TİMAR-I

----- b. Hızır

Karye-i

Kranolişte tabi'-i Köprülü

11324

Hisse-i m

2350

Her vechi iltizam-ı sabık

4181

549-TİMAR-I

Yeniçeri Mustafa

Hisse

An-Karye-i Viyanomiçe ve Dolna Rakomiçe ve Karye-i Kavasnar

14783

Hisse-i m

5807

Karye-i

Lefukami tabi'-i Manastır

An- Havass-ı Padişah-ı Alempenah

19914

Hisse-i m

3000

Karye-i

Valuşişte tabi'-i Manastır

20132

Ma'a iltizaam-ı Sabık

29461

Hisse-i m

1061

Hisse

An-Karye-i Galugoyiç ve Dolna Gostuye ve Grasyiç nâm-ı diger Ruhalmiçe ve Mahmud Obası ve Lusiliç Çeltükhabat tabi'-i Köprülü

1705

Hisse-i m

1062

Hisse

An-Karye-i Onuyaromiçe ve Otmurlu ovası ve Çalışlar ve Kalumirdol ve Dranva ve Rahudol tabi'-i Köprülü

20866

Hisse-i m
1651

Karye-i
Draşilva tabi'-i Üsküb
1419

YEKÜN
14000

550-TİMAR-I
Mehmed b. Süleyman

Karye-i Kalu Giriç tabi'-i m 1567	Hisse an-Karye-i Lishiye tabi'-i mezbur 1374
--	---

YEKÜN
3051

551-TİMAR-I
Üveys

Karye-i Maryomiçe tabi'-i Köprülü 6977	Hisse an-Karye-i Tulnami Derbend tabi'-i mezbur 890
---	--

Hisse-i m
2477

YEKÜN
3367
ma'a iltizam-ı sabık
5162

(151)

552-TİMAR-I

Karye-i
Dobrişte tabi'-i Köprülü
8574
Hisse-i m
3000
ma'a iltizam-ı sabık
4058

553-TİMAR-I

Ramazan b. Ali

Karye-i
Çeltükçü tabi'-i m
1219

Hisse
an-Karye-i **Kırık ve Asulisye** tabi'-i Kırçova
1327

Hisse
an-Karye-i **Aruçe ve Kirusva** tabi'-i Kalkandelen
687

YEKÜN

3290

554-TİMAR-I

----- Yusuf

Karye-i
Nefkarikli tabi'-i Köprülü
2162

Karye-i
Nalvodiç tabi'-i m
3967

YEKÜN

6029
ma'a iltizam-ı sabık
6300

555-TİMAR-I

Hasan -----

Karye-i
Grakisye tabi'-i Köprülü
8529

Karye-i
Gorna Lonfuviç tabi'-i Köprülü
5835

Karye-i
Orasoliç tabi'-i Köprülü
13948
Hisse-i
1580

Karye-i
Timur ovası
428

2238

YEKÜN

18610
Hisse-i
14428
ma'a iltizam-ı sabık
16500
Hisse-i
13000

(152)

556-TİMAR-I

Balı -----

Karye-i

Vardarlu tabi'-i Köprülü

5702

Hisse-i m

4839

557-TİMAR-I

Mustafa

Karye-i

Kırboş tabi'-i Köprülü

3046

hisse-i m

2000

558-TİMAR-I

Mehmet b. İskender

Hisse

An-Karye-i **Garkısye ve Gorna İonfumiç ve Orasoliç ve Timur ovası** -----

18610

Hisse-i

14428

ma'a iltizam-ı sabık

16500

Hisse-i m

3500

559-TİMAR-I

Mehmet b. Yusuf

Hisse

An-Karye-i **Grakısye ve Gorna İonfumiç ve Orasoliç ve Timur Ovası**-----

18610

Hisse-i m

4182

ma'a iltizam-ı sabık

5000

560-TİMAR-I

Mustafa Kaya

Karye-i
Rakli tabi'-i Köprülü
1345

Karye-i
Orasomiçe tabi'-i Köprülü
5349

Karye-i
Lumisva tabi'-i m
555

YEKÜN

10249

na'a iltizam-ı sabık

10455

Hisse-i m

2000

na'a iltizam-ı sabık

3000

(153)

561-TİMAR-I

Ali b. Çavuş Mustafa -----

Karye-i
Anoralumiçe tabi'-i m
1974

Karye-i
Otmurlu ovası tabi'-i m
647

Karye-i
Çalışlar tabi'-i m
1522

Karye-i
Kalumir dol tabi'-i m
2964

Karye-i
Beripor tabi'-i mezbur
983

Karye-i
Dranosa tabi'-i mezbur
3117

Karye-i
Rahudol tabi'-i mezbur
4659

YEKÜN

10866

Hisse-i m

1045

562-TİMAR-I

Hasan b. Yusuf

Karye-i
Kırlus tabi'-i Köprülü
1046

Hisse
an-Karye-i Lisakiye tabi'-i mezbur
288

YEKÜN

1134

na'a iltizam-ı sabık

492

563-TİMAR-I

Ahmet b. Kasım

Karye-i
Hacı tabi'-i Köprülü
3523
ber vechi iltizam-ı sabık
4523

564-TİMAR-I
Ferhad

Karye-i
Nodluş tabi'-i Köprülü
14578
Hisse-i m
5978

565-TİMAR-I
İbrahim b. Ali

Hisse-i
An-Karye-i **Esvagami ve Gorna Osновиç ve Kruşeviç ve Esmagiç** tabi'-i m
2753

Karye-i
Esmalumiçe tabi'-i m
743
Hisse-i m
434

YEKÜN
3186

566-TİMAR-I
Hüsrev merdüm Pir Mehmet Paşa

Karye-i
Raldoyiç nâm-ı diger **Rayiç** tabi'-i m
14985

Karye-i
Dodurlu tabi'-i Köprülü
5243

YEKÜN
20228
Hisse-i m
3000
ber vechi iltizam-ı sabık
3866

(154)

567-TİMAR-I
Derviş Mehmet

ƒarye-i Karye-i Karye-i
Œomfedis tabi'-i K opr l  **Ali Fakih Ovası** tabi'-i K opr l  **Murak** tabi'-i mezbur
2604 1910 709

ƒarye-i Hisse -----
Orasuyiç n m-ı dige**r Kislami** tabi'-i m --- der nefis-i pırlepe -----
3029 1000 2330
Hisse-i m
2974

Hisse
An-Karye-i **Ralifiç** ve **Dorlad** tabi'-i mezbur
2000

YEK N
13527

568-T MAR-I
Mahmud b. İsa

Karye-i Karye-i
Estarograd tabi'-i K opr l  **Rudinik** tabi'-i m
2993 7996

YEK N
10989
Hisse-i m
2134
ma'a iltizam-ı sabık
3000

569-T MAR-I
Osman b. Yusuf

Karye-i
Mefkısye tabi'-i K opr l 
9662
Hisse-i m
2500

570-T MAR-I
---- b. Mahmud

Karye-i
Karıř Pařa Derbend ---- tabi'-i K opr l 
3448
Hisse-i m
3148

571-TİMAR-I

Abdi -----

Karye-i

Viyalomiçe tabi'-i Köprülü
3895

Karye-i

Kırlu darsomiçe tabi'-i Köprülü
7969

Karye-i

Kara Sayalar tabi'-i Köprülü
2919

YEKÜN

14783

Hisse-i m

8976

572-TİMAR-I

----- b. Murad

Hisse

An-Karye-i **Ratnifudim** ve **Sultan** ve **Gamrunik** tabi'-i Köprülü
2958

573-TİMAR-I

Hüseyin

Karye-i

Ratnifudim tabi'-i Köprülü
7410

Karye-i

Sultan tabi'-i mezbur
882

Karye-i

Gamrunik Derbend tabi'-i mezbur
1081

YEKÜN

9373

Hisse-i

2415

ma'a iltizam-ı sabık

6607

Hisse-i m

3204

574-TİMAR-I

Şakir Çelebi b. Hüseyin

Karye-i

Ratnifudim tabi'-i Köprülü
7410

Karye-i

Sultan tabi'-i mezbur
882

Karye-i

Gamrunik Derbend tabi'-i Köprülü
1081

Hisse

An-Karye-i **Onuranomiçe** ve **Otmurlu Ovası** ve **Çalışlar** ve **Malumir Dol** ve **Peripor** ve **Dranik** ve **Rahudol** tabi'-i Köprülü

1000

YEKÜN

9373

Hisse-i

6410

ma'a iltizam-ı sabık

6607

Hisse-i m

3304

(156)

575-TİMAR-I

Mustafa b. Hamza

Karye-i

Rudinik tabi'-i Köprülü

7996

Karye-i

Estarograd tabi'-i Köprülü

2993

YEKÜN

10989

Hisse-i m

3000

576-TİMAR-I

Hasan

Karye-i

Onuranomıçe tabi'-i m

5974

Karye-i

Otmurlu Ovası nâm-ı diger Kırçe tabi'-i m

647

Karye-i

Çalışlar tabi'-i Köprülü

1522

Karye-i

Kalumir dol tabi'-i m

2964

Karye-i

Peripor tabi'-i m

1983

Karye-i

Dranosa tabi'-i m

3117

Karye-i

Rasudol tabi'-i m Köprülü

4659

YEKÜN

10866

Hisse-i m

500

na'a iltizam-ı sabık

1000

577-TİMAR-I

Ali b. Seydi

Karye-i

Nuryarva tabi'-i Köprülü

Karye-i

Nefuhami tabi'-i -----

2500

10000
Hisse-i m
720

YEKÜN
3220



II. BELGE ÖRNEKLERİ

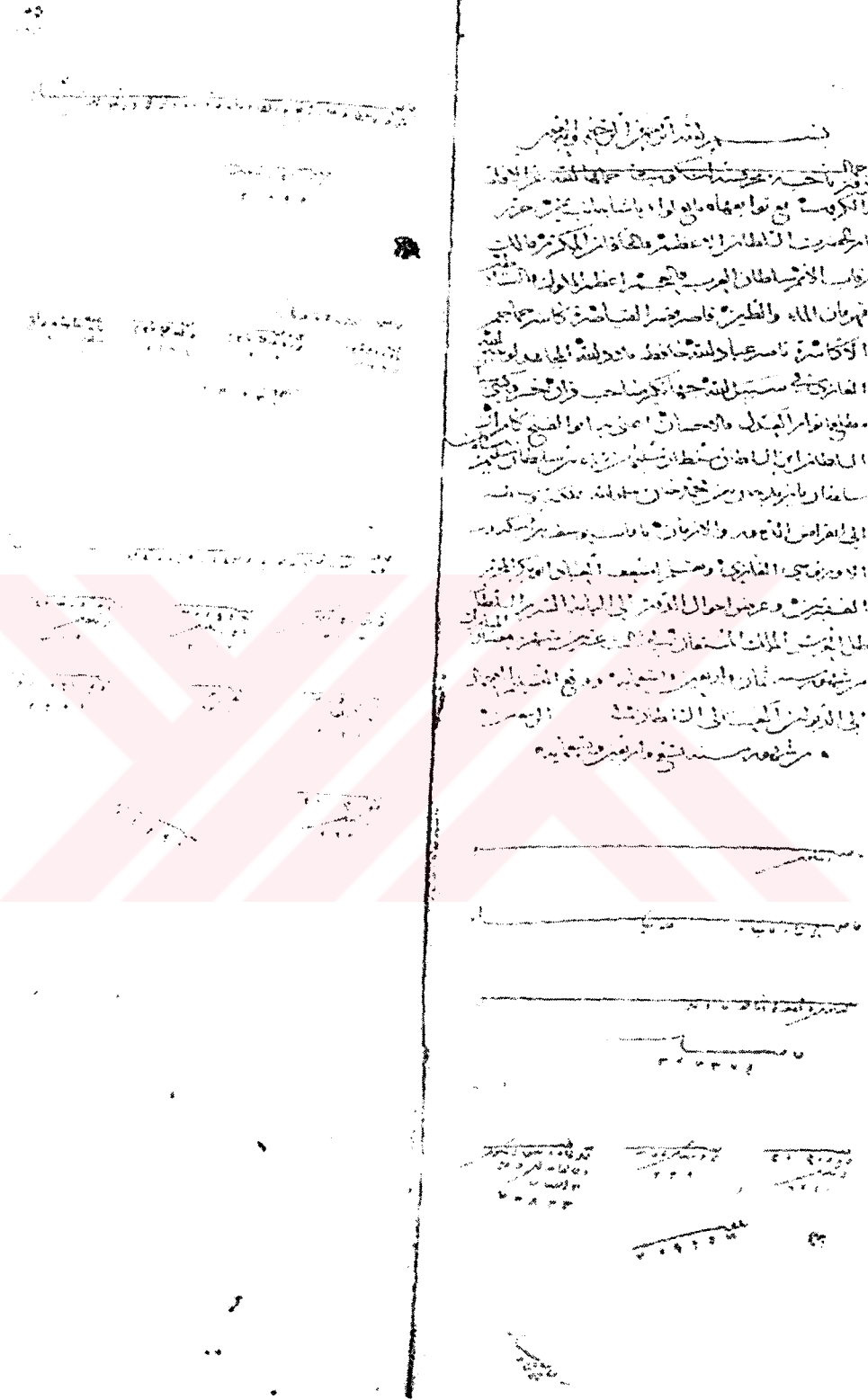

Belge 1 : 217 No.'lu Tapu Tahrir Defterinin ilk iki varağı

<p>MANİ AĞRI DAİRE BAŞKANLIĞI</p> <p>1925</p>	<p>1925</p>
<p>1925</p>	<p>1925</p>
<p>1925</p>	<p>1925</p>
<p>1925</p>	<p>1925</p>
<p>1925</p>	<p>1925</p>
<p>1925</p>	<p>1925</p>

Belge 2 : 25. ve 26. varaklar

Kıbrıs Cumhuriyeti			
Yılı	1958	1959	1960
İlk Sıra	1.000	1.000	1.000
İkinci Sıra	2.000	2.000	2.000
Üçüncü Sıra	3.000	3.000	3.000
Dördüncü Sıra	4.000	4.000	4.000
Beşinci Sıra	5.000	5.000	5.000
Altıncı Sıra	6.000	6.000	6.000
Yedinci Sıra	7.000	7.000	7.000
Yüksek Kurulu	8.000	8.000	8.000
Yüksek Hükümet	9.000	9.000	9.000
Yüksek Yargı	10.000	10.000	10.000
Yüksek Adalet	11.000	11.000	11.000
Yüksek Dışişleri	12.000	12.000	12.000
Yüksek İçişleri	13.000	13.000	13.000
Yüksek Sağlık	14.000	14.000	14.000
Yüksek Eğitim	15.000	15.000	15.000
Yüksek Sosyal İşler	16.000	16.000	16.000
Yüksek Yerel Yönetimler	17.000	17.000	17.000
Yüksek Kuvvetler	18.000	18.000	18.000
Yüksek Ziraat	19.000	19.000	19.000
Yüksek Enerji	20.000	20.000	20.000
Yüksek Su İşleri	21.000	21.000	21.000
Yüksek Devlet Kurumları	22.000	22.000	22.000
Yüksek Diğer Kurumlar	23.000	23.000	23.000
Toplam	24.000	24.000	24.000

Handwritten notes in Turkish:

Yüksek Kurulu, Yüksek Hükümet, Yüksek Yargı, Yüksek Adalet, Yüksek Dışişleri, Yüksek İçişleri, Yüksek Sağlık, Yüksek Eğitim, Yüksek Sosyal İşler, Yüksek Yerel Yönetimler, Yüksek Kuvvetler, Yüksek Ziraat, Yüksek Enerji, Yüksek Su İşleri, Yüksek Devlet Kurumları, Yüksek Diğer Kurumlar.

Handwritten signature and stamp:

Yüksek Kurulu, 1960, Kıbrıs Cumhuriyeti.

Belge 3 : 137. ve 138. varaklar

III. HARİTALAR

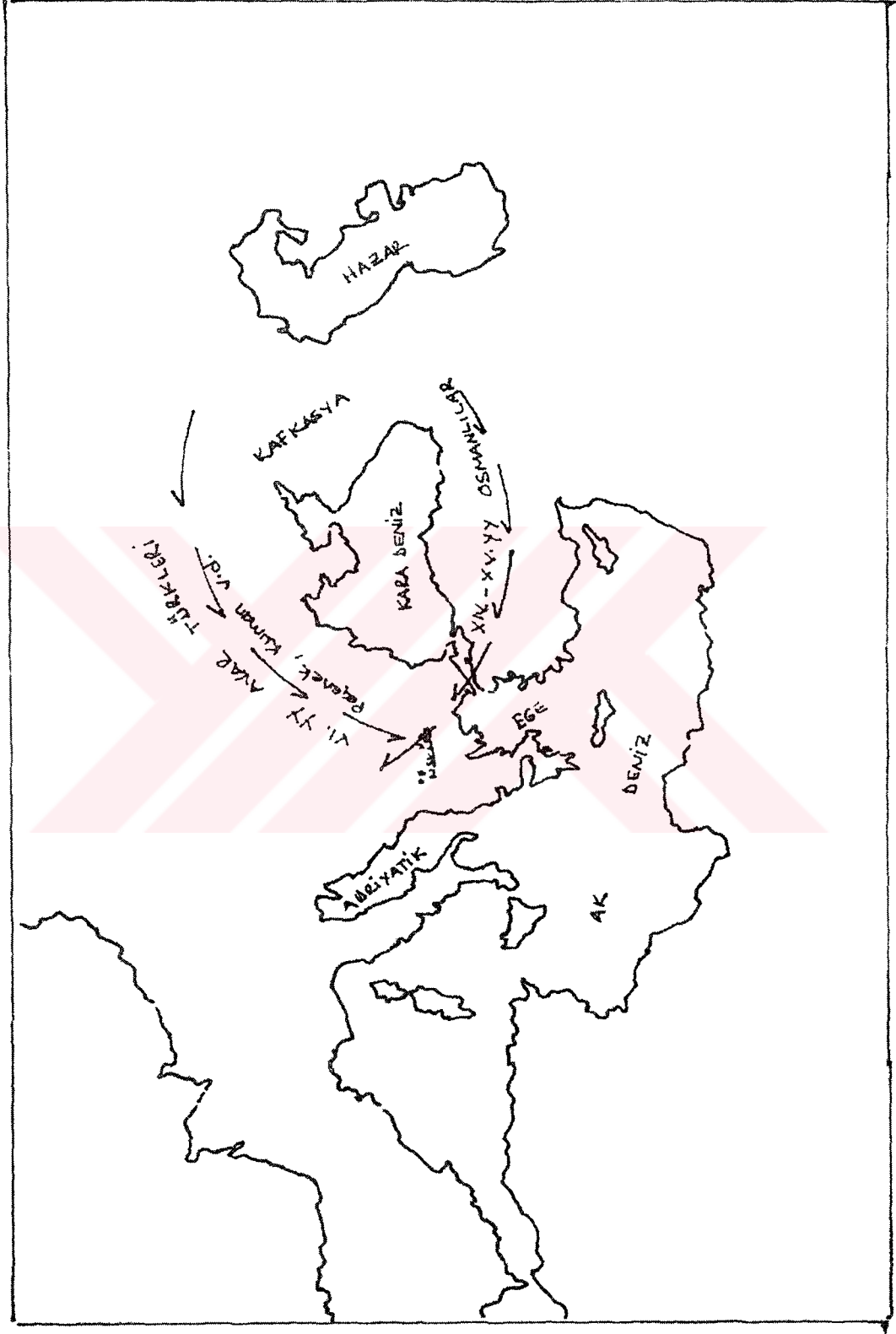

Harita 1 : Osmanlı öncesi ve Osmanlı dönemi Balkanlara Türk göçleri

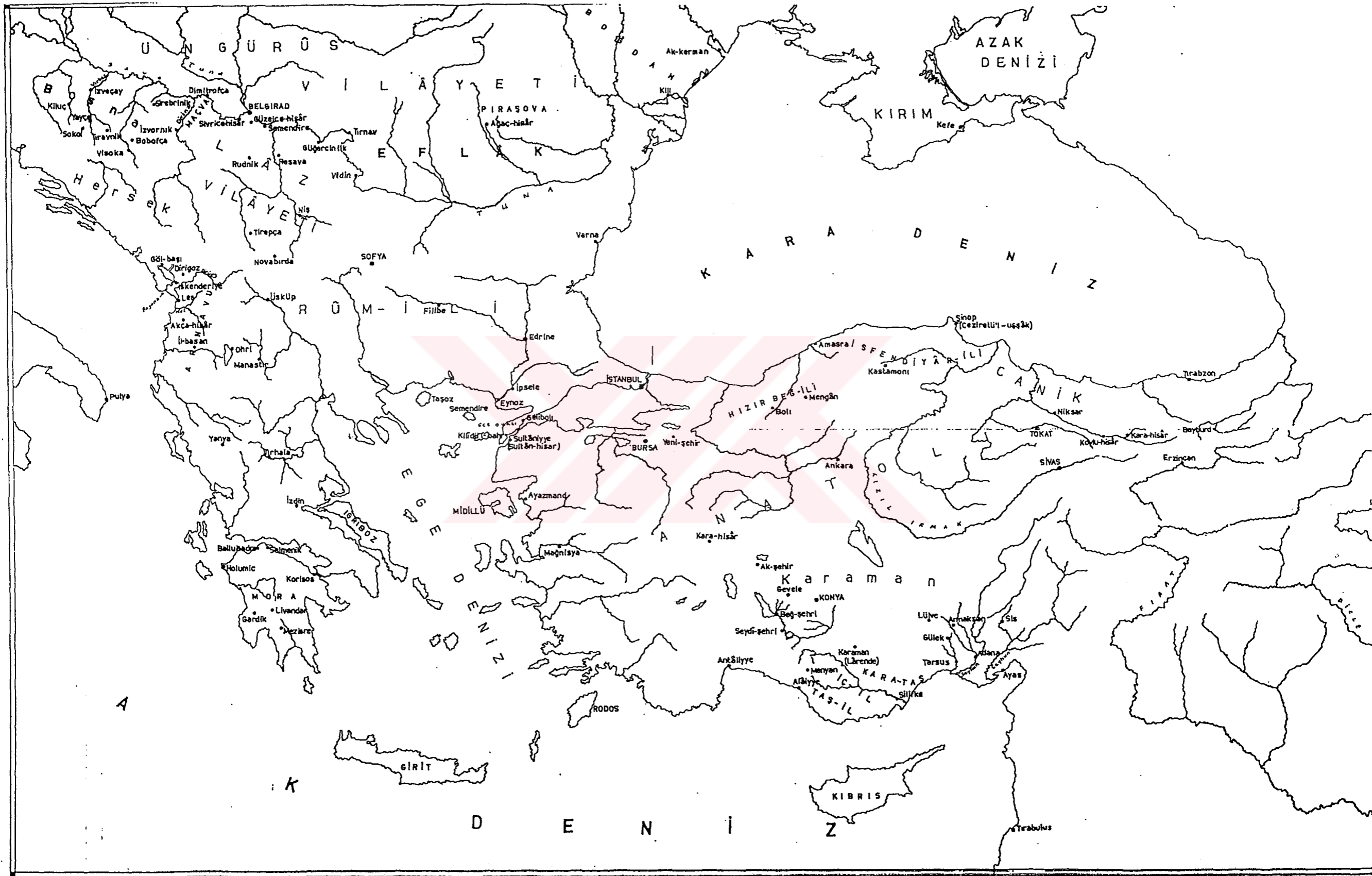

ÖZGEÇMİŞ

1979 yılında Adapazarı'nda doğdu. İlk ve orta öğretimini Sakarya'da tamamladı. 1997 Güz yarı yılında Gazi Üniversitesi Fen Edebiyat Fakültesi Tarih Bölümüne girdi. 2001 yılında mezun oldu. Aynı yıl Sakarya Üniversitesi Sosyal Bilimler Enstitüsü Tarih Anabilim dalı Yeniçağ Tarihi kürsüsünde yüksek lisans eğitimine başladı. 2004 yılında yüksek lisans eğitimini tamamladı.

Galip ÇAĞ

