

SOSYAL BİLİMLER ENSTİTÜSÜ

OSMANLI KEFÂLET SİSTEMİ VE 1792 TARİHLİ
BİR KEFÂLET DEFTERİNE GÖRE BOĞAZIÇI

YÜKSEK LİSANS TEZİ

Hüseyin Nejdet ERTUĞ

93907

Enstitü Anabilim Dalı : TARİH

Bu tez / /1997 tarihinde aşağıdaki jüri tarafından Oybirliği/Oyçokluğu ile kabul edilmiştir.

Prof. Dr. Atilla ÇETİN

Jüri Başkanı

Prof. Dr. Mehmet ALPARGU

Jüri Üyesi

Yrd. Doç. Dr. Mehmet KILKAY

Jüri Üyesi

TC. YÜKSEKÖĞRETİM KURULU
DOKÜMANTASYON MERKEZİ

ÖNSÖZ

Tarih boyunca, toplumsal düzenin korunması her çağ ve her yerde önemini koruduğu gibi bu gün de öyledir. Osmanlı kefalet sistemi toplumsal huzurun ve düzenin temini için asırlar boyu kullanılmış ve bu usule özellikle beledi düzenin ve iç güvenliğin sağlanması hususlarında sürekli başvurulmuştur. Konunun toplumun düzeniyle alakalı olması bugün ve gelecek için toplumsal huzurun temini alanında geçmişteki uygulamaların niteliğinin bilinmesini zaruri kılmaktadır.

Kefalet sisteminin ne olduğunun tesbitine çalışıldığı bir bölümle, bu hususta Osmanlı Arşivi'nde mevcut defterlerden birinin transkripsiyonlu metni ve elde edilen verilerin yer aldığı tablolar ve değerlendirmeler çalışmanın ana hatlarını çizmektedir.

Bu vesile ile kıymetli yardımlarıyla çalışmayı yürüten tez danışmanım Prof. Dr. Atilla Çetin ve ilk metni okuma zahmetine katlanarak görüşlerini açıklayan Prof. Dr. Mübahat Kütükoğlu'na (İÜ. Edebiyat Fakültesi, Müesseseler Tarihi) teşekkürlerimi sunarım.

Necdet Ertuğ

İÇİNDEKİLER

KISALTMALAR.....	X
ÖZET	XI
SUMMARY	XII
GİRİŞ	1
I. BÖLÜM	3
OSMANLI KEFÂLET SİSTEMİ.....	3
1. OSMANLI TOPLUMUNDA DÜZEN SAĞLAYICI UNSURLAR.....	3
2. KEFALETİN TANIMI VE ÇEŞİTLERİ	4
2.1. Tanımı.....	4
2.2. Kefaletin çeşitleri	5
3. KEFİL ALINAN HUSUSLAR VE KEFİLE BAĞLAMA USULLERİ	8
4. KEFİL ALIMLARININ TARİHİ GELİŞİMİ VE SEBEPLERİ.....	16
5. KEFALET SİSTEMİNDE UYGULAMADA GÖRÜLEN AKSAKLIKLAR VE KEFİLSİZ OLANLARA VERİLEN CEZALAR	21
6. İSTANBUL'DA KEFİL YOKLAMALARI VE KEFALET DEFTERLERİNE GÖRE SAYIMLARDAKİ ESASLAR	22
II. BÖLÜM.....	27
BOA. A.DVN 881 NUMARALI DEFTERİN TRANSKRİBE METNİ.....	27
1. KADIKÖY.....	28
2. ÜSKÜDAR.....	34
3. KUZGUNCUK	80
4. İSTAVROS / BEYLERBEYİ.....	82
5. ÇENGELKÖY (Vaniköy, Kuleli).....	83
6. KANDİLLİ	85
7. ANADOLUHİSARI.....	85
8. KANLICA	86

9. ÇUBUKLU.....	87
10. PAŞABAĞÇE.....	87
11. İNCİRKÖYÜ.....	87
12. BEYKOZ.....	88
13. YALIKÖYÜ.....	90
14. ANADOLU KAVAĞI.....	91
15. RUMELİKAVAĞI.....	92
16. SARIYER.....	92
17. BÜYÜKDERE.....	93
18. TARABYA.....	94
19. YENİKÖY.....	95
20. İSTİNYE.....	97
21. EMİRGAN.....	99
22. RUMELİHİSARI.....	99
23. BEBEK.....	101
24. ARNAVUDKÖYÜ.....	102
25. KURUÇEŞME.....	104
26. ORTAKÖY.....	105
27. YAHYA EFENDİ.....	110
28. BEŞİKTAŞ.....	110
29. TAŞ İSKELE.....	117
III. BÖLÜM.....	118
1792 TARİHLİ KEFALET DEFTERİNE GÖRE KADIKÖY, ÜSKÜDAR VE BOĞAZİÇİNDE BULUNAN ESNAF GRUPLARI, İŞ MAHALLERİ VE ÇALIŞANLARIN SAYILARI.....	118
I. YERLEŞİM BİRİMLERİNİN MÜSTAKİL TABLOLARI.....	119
A. ANADOLU YAKASI.....	119
1. KADIKÖY.....	119
1.1 Kadıköy (alfabetik).....	119
1.2 Kadıköy (çalışanların sayısına göre).....	120
1.3 Kadıköy (iş mahalli adedine göre / dükkan, han, yağhane, karhane vs.).....	121
2. ÜSKÜDAR.....	122
2.1 Üsküdar (alfabetik).....	122
2.2 Üsküdar (çalışanların sayısına göre).....	128

2.3. Üsküdar (iş mahalli adedine göre / dükkan, han, yağhane, kârhane vs.)	133
3. KUZGUNCUK	139
3.1. Kuzguncuk (alfabetik)	139
3.2. Kuzguncuk (çalışanların sayısına göre)	140
3.3. Kuzguncuk (iş mahalli adedine göre / dükkan, han, yağhane, kârhane vs.)	140
4. İSTAVROS / BEYLERBEYİ	141
4.1. İstavros / Beylerbeyi (alfabetik)	141
4.2. İstavros / Beylerbeyi (çalışanların sayısına göre)	142
4.3. İstavros / Beylerbeyi (iş mahalli adedine göre / dükkan, han, yağhane, kârhane vs.)	143
5. ÇENGELKÖY (Vaniköy, Kuleli)	144
5.1. Çengelköy (Vaniköy, Kuleli), (alfabetik)	144
5.2. Çengelköy (Vaniköy, Kuleli), (çalışanların sayısına göre)	144
5.3. Çengelköy (Vaniköy, Kuleli), (iş mahalli adedine göre / dükkan, han, yağhane, kârhane vs.)	145
6. KANDİLLİ	145
6.1. Kandilli (alfabetik)	145
6.2. Kandilli (çalışanların sayısına göre)	146
6.3. Kandilli (iş mahalli adedine göre / dükkan, han, yağhane, kârhane vs.)	146
7. ANADOLUHİSARI	147
7.1. Anadoluhisarı (alfabetik)	147
7.2. Anadoluhisarı (çalışanların sayısına göre)	147
7.3. Anadoluhisarı (iş mahalli adedine göre / dükkan, han, yağhane, kârhane vs.)	148
8. KANLICA	148
8.1. Kanlıca (alfabetik)	148
8.2. Kanlıca (çalışanların sayısına göre)	149
8.3. Kanlıca (iş mahalli adedine göre / dükkan, han, yağhane, kârhane vs.)	149
9. ÇUBUKLU	150
9.1. Çubuklu (alfabetik)	150
9.2. Çubuklu (çalışanların sayısına göre)	150

9.3. Çubuklu (iş mahalli adedine göre / dükkan, han, yağhane, kârhane vs.)	150
10. PAŞABAHÇE.....	150
10.1. Paşabahçe (alfabetik).....	150
10.2. Paşabahçe (çalışanların sayısına göre)	151
10.3. Paşabahçe (iş mahalli adedine göre / dükkan, han, yağhane, kârhane vs.).....	151
11. İNCİRKÖYÜ.....	151
11.1. İncirköyü (alfabetik).....	151
11.2. İncirköyü (çalışanların sayısına göre)	151
11.3. İncirköyü (iş mahalli adedine göre / dükkan, han, yağhane, kârhane vs.).....	152
12. BEYKOZ.....	152
12.1. Beykoz (alfabetik)	152
12.2. Beykoz (çalışanların sayısına göre).....	153
12.3. Beykoz (iş mahalli adedine göre / dükkan, han, yağhane, kârhane vs.).....	154
13. YALIKÖYÜ.....	155
13.1. Yalıköyü (alfabetik).....	155
13.2. Yalıköyü (çalışanların sayısına göre).....	156
13.3. Yalıköyü (iş mahalli adedine göre / dükkan, han, yağhane, kârhane vs.)	156
14. ANADOLU KAVAĞI	157
14.1. Anadolukavağı (alfabetik)	157
14.2. Anadolukavağı (çalışanların sayısına göre).....	157
14.3. Anadolukavağı (iş mahalli adedine göre / dükkan, han, yağhane, kârhane vs.).....	158
B. RUMELİ YAKASI.....	159
1. RUMELİKAVAĞI.....	159
1.1. Rumelikavağı (alfabetik)	159
1.2. Rumelikavağı (çalışanların sayısına göre).....	159
1.3. Rumelikavağı (iş mahalli adedine göre / dükkan, han, yağhane, kârhane vs.)	159
2. SARIYER.....	160
2.1. Sarıyer (alfabetik).....	160
2.2. Sarıyer (çalışanların sayısına göre).....	161

2.3. Sarıyer (iş mahalli adedine göre / dükkan, han, yağhane, kârhane vs.)	161
3. BÜYÜKDERE.....	162
3.1. Büyükdere (alfabetik).....	162
3.2. Büyükdere (çalışanların sayısına göre)	163
3.3. Büyükdere (iş mahalli adedine göre / dükkan, han, yağhane, kârhane vs.).....	163
4. TARABYA.....	164
4.1. Tarabya (alfabetik)	164
4.2. Tarabya (çalışanların sayısına göre).....	164
4.3. Tarabya (iş mahalli adedine göre / dükkan, han, yağhane, kârhane vs.).....	165
5. YENİKÖY	165
5.1. Yeniköy (alfabetik).....	166
5.2. Yeniköy (çalışanların sayısına göre).....	167
5.3. Yeniköy (iş mahalli adedine göre / dükkan, han, yağhane, kârhane vs.)	168
6. İSTİNYE.....	169
6.1. İstinye (alfabetik)	169
6.2. İstinye (çalışanların sayısına göre).....	169
6.3. İstinye (iş mahalli adedine göre / dükkan, han, yağhane, kârhane vs.).....	170
7. EMİRGAN.....	170
7.1. Emirgan (alfabetik).....	170
7.2. Emirgan (çalışanların sayısına göre).....	171
7.3. Emirgan (iş mahalli adedine göre / dükkan, han, yağhane, kârhane vs.)	171
8. RUMELİHISARI.....	171
8.1. Rumelihisarı (alfabetik).....	171
8.2. Rumelihisarı (çalışanların sayısına göre)	172
8.3. Rumelihisarı (iş mahalli adedine göre / dükkan, han, yağhane, kârhane vs.)... ..	173
9. BEBEK.....	174
9.1. Bebek (alfabetik).....	174
9.2. Bebek (çalışanların sayısına göre).....	175
9.3. Bebek (iş mahalli adedine göre / dükkan, han, yağhane, kârhane vs.).....	175

10. ARNAVUDKÖYÜ	176
10.1. Arnavudköyü (alfabetik).....	176
10.2. Arnavudköyü (çalışanların sayısına göre).....	177
10.3. Arnavudköyü (iş mahalli adedine göre / dükkan, han, yağhane, kârhane vs.)	178
11. KURUÇEŞME.....	178
11.1. Kuruçeşme (alfabetik)	179
11.2. Kuruçeşme (çalışanların sayısına göre).....	179
11.3. Kuruçeşme (iş mahalli adedine göre / dükkan, han, yağhane, kârhane vs.)...	180
12. ORTAKÖY.....	181
12.1. Ortaköy (alfabetik)	181
12.2. Ortaköy (çalışanların sayısına göre).....	183
12.3. Ortaköy (iş mahalli adedine göre / dükkan, han, yağhane, kârhane vs.).....	184
13. YAHYA EFENDİ.....	186
13.1. Yahya Efendi (alfabetik).....	186
13.2. Yahya Efendi (çalışanların sayısına göre).....	187
13.3. Yahya Efendi (iş mahalli adedine göre / dükkan, han, yağhane, kârhane vs.)	188
14. BEŞİKTAŞ	188
14.1. Beşiktaş (alfabetik).....	188
14.2. Beşiktaş (çalışanların sayısına göre)	190
14.3. Beşiktaş (iş mahalli adedine göre / dükkan, han, yağhane, kârhane vs.).....	192
15. TAŞ İSKELE	194
15.1. Taş iskele (alfabetik)	194
15.2. Taş iskele (çalışanların sayısına göre).....	195
15.3. Taş iskele (iş mahalli adedine göre / dükkan, han, yağhane, kârhane vs.).....	195
II. GENEL TABLOLAR.....	196
A. BOĞAZIÇI BÖLGESİ.....	196
1. KUZGUNCUK-ANADOLUKAVAĞI.....	196
1.1. Kuzguncuk-Anadolukavağı (alfabetik)	196
1.2. Kuzguncuk-Anadolukavağı (çalışanların sayısına göre).....	198
1.3. Kuzguncuk-Anadolukavağı (iş mahalli adedine göre / dükkan, han, yağhane, kârhane vs.).....	200

2. RUMELİKAVAĞI-YAHYA EFENDİ.....	202
2.1. Rumelikavağı-Yahya Efendi (alfabetik).....	202
2.2. Rumelikavağı-Yahya Efendi (çalışanların sayısına göre)	205
2.3. Rumelikavağı-Yahya Efendi (iş mahalli adedine göre / dükkan, han, yağhane, karhane vs.).....	208
3. KUZGUNCUK-ANADOLUKAVAĞI / RUMELİKAVAĞI-YAHYA EFENDİ	211
3.1. Kuzguncuk-Anadolukavağı / Rumelikavağı-Yahya Efendi (alfabetik)	211
3.2. Kuzguncuk-Anadolukavağı / Rumelikavağı-Yahya Efendi (çalışanların sayısına göre).....	214
3.3. Kuzguncuk-Anadolukavağı / Rumelikavağı-Yahya Efendi (iş mahalli adedine göre / dükkan, han, yağhane, karhane vs.).....	218
B. KADIKÖY-ANADOLUKAVAĞI / RUMELİKAVAĞI-BEŞİKTAŞ TAŞ İSKELE ARASINDAKİ TÜM BÖLGELER.....	222
1. KADIKÖY-ANADOLUKAVAĞI	222
1.1. Kadıköy-Anadolukavağı (alfabetik).....	222
1.2. Kadıköy-Anadolukavağı (çalışanların sayısına göre)	228
1.3. Kadıköy-Anadolukavağı (iş mahalli adedine göre / dükkan, han, yağhane, kârhane vs.)	234
2. RUMELİKAVAĞI-BEŞİKTAŞ TAŞ İSKELE	240
2.1. Rumelikavağı-Beşiktaş Taş iskele (alfabetik)	240
2.1. Rumelikavağı-Beşiktaş Taş iskele (çalışanların sayısına göre).....	244
2.3. Rumelikavağı-Beşiktaş Taş iskele (iş mahalli adedine göre / dükkan, han, yağhane, karhane vs.)	247
3. KADIKÖY-ANADOLUKAVAĞI / RUMELİKAVAĞI- BEŞİKTAŞ TAŞ İSKELE	251
3.1. Kadıköy-Anadolukavağı / Rumelikavağı-Beşiktaş Taş iskele	251
3.2. Kadıköy-Anadolukavağı / Rumelikavağı-Beşiktaş Taş iskele (çalışanların sayısına göre)	258
3.3. Kadıköy-Anadolukavağı / Rumelikavağı-Beşiktaş Taş iskele (iş mahalli adedine göre / dükkan, han, yağhane, kârhane vs.).....	266
4. TABLOLARIN GENEL DEĞERLENDİRMESİ	273

SONUÇ	274
KAYNAKLAR	276
EKLER	278
EK 1. 1918'de İstanbul haritası	279
EK 2. Boğaziçi yerleşim bölgeleri planı	280
EK 3. BOA, A. DVN 881 numaralı defterden örnek sayfalar	281
ÖZGEÇMİŞ	



KISALTMALAR

A.DVN	Bab-1 Asafi, Divan Kalemî
BOA	Başbakanlık Osmanlı Arşivi
c.	cilt
Cev. Bld.	Cevdet Belediye
D.BŞM	Bab-1 defteri Başmuhasebe
d.	defter
h.	hüküm
HH.	Hatt-ı hümayun
İD.	İrade Dahiliye
İst. Ah.	İstanbul Ahkam defteri
İŞS.	İstanbul Şeriye Sicilleri
İÜEF	İstanbul Üniversitesi Edebiyat Fakültesi
KK.	Kâmil Kepeci
MD.	Mühimme Defteri
s.	sahife
sad.	Sadeleştiren
TD.	İstanbul Üniversitesi, Edebiyat Fakültesi Tarih Dergisi
TED.	İstanbul Üniversitesi, Edebiyat Fakültesi Tarih Enstitüsü Dergisi
TTK	Türk Tarih Kurumu
vr.	varak

ÖZET

Osmanlı tarihinde düzenin devamı için takip olunan usullerin ve bunların nitelikleriyle uygulanabilirliğinin tesbiti amacıyla yapılan çalışmada kefalet konusuna temas olunmuştur. Kefalet uygulamasında şahısların birbirlerine kefil olması zorunluluğu getirilerek bir çeşit oto-kontrol sistemi kurulmuştur.

Her düzende bir yapı ve bu yapının yürümesi için oluşturulmuş bir takım esaslar bulunmaktadır. Osmanlı toplumu içinse genellikle yapı araştırmaları yapılmaktadır. Ancak yapının bizzat yürümesini sağlayan unsurların ne olduğuna pek girilmemektedir. Osmanlı sosyal düzeninin yürümesini sağlayan kendine has bir takım maddi ve manevi yaptırımlar bulunmaktadır. Bu çalışmada bunlardan sadece birisinin, yani kefalet sisteminin mahiyeti, uygulaması, aksayan yönleri özellikle Arşiv belgelerinden tahlil ve tesbit olunmaya çalışılmıştır.

Kefalet kısaca şahısların birbirlerine kefil edilmeleriyle onları birbirinden sorumlu hale getirmektir. Böylece yasaları ihlal edip kaybolan bir şahsın bulunması kefiline düşmektedir. Kefalet sistemiyle Osmanlı'nın bir dereceye kadar düzeni sağladığı görülmektedir ki aslında devletin düzen bozukluğunu önlemek için aldığı tedbirlerin ilkidir.

Kefalet gruplar halinde şahısların birbirlerine kefil edilmesi veya muayyen olaylarda şahısların birbirlerine ferden kefil olmaları şeklinde umumî ve ferdî denilebilecek başlıca iki türde görülmektedir. Umumî kefillemelerin diğerinden ayrılan en önemli özelliği ise şahsın kefilli olmak zorunluluğudur.

Kefalet uygulamasından özellikle büyük şehirlere göçün önlenmesi, genel asayişin sağlanması ve beledi nizamın yürütülmesinde yararlanılmıştır. Belki bu günde özellikle ticari sahada bu tip bir müteselsil kefileme sistemine ihtiyaç bulunmaktadır.

SUMMARY

The System of Ottoman Bail and the Bosphorus in 1792 According to A Bail Register

The Ottoman Empire administered the community with some precautions and established the public order. One of the precautions was the bail system. In this system, people bailed each other. The first section of this study is devoted to an analysis of the bail system. In the second section, one of the bail registers is transcribed. The bail register here selected for this study is listed as number 881 in the (Bab-1 Asafî Divan Kalemî), A.DVN catalog of the Ottoman State Archives in Istanbul. The Ottoman artisan groups are mentioned in the registration book from Kadıköy to Anadolukavağı and from Beshiktash to Rumelikavağı. The following section is devoted to the tables of the registration book (BOA, A.DVN 881), dated 1792. From the accompanying tables we learn the names, regional and total number of Ottoman artisans in 1792.

Keywords: Bail, Ottoman social structure, Ottoman Archives, Bosphorus, Ottoman artisans

GİRİŞ

Her çağda, her yerde ve her kültürde toplum hayatını düzenleyen bir takım kurallar bulunmaktadır. Bununla birlikte insanın bizzat yapısından kaynaklanan bencillik toplum menfaatini kendi menfaati yönünde değiştirme arzusu düzenin işleyişini aksatan en yaygın unsurlardan biridir. Bu davranışta düzenin bizzat değiştirilmesi amacı güdülmemekle birlikte düzeni çıkarları doğrultusunda benimsemiş gibi görünerek, riyakârca sömürmek sistemi kökünden değiştirme amacını gütmekten daha fazla zarar verici olmaktadır. Toplumsal huzur ve asayiş ise yine toplumun çeşitli kaynaklardan beslenerek ortaya koyduğu umumi kurallar ve yaptırımlar vasıtasıyla sağlanabilmektedir. Tabii olarak toplumlara göre kurallar değişse de sistem temelde aynıdır. Yani her toplumda biri kurulu düzen biri de düzenin işlerliğini temin eden unsurlar olmak üzere iki esas bulunmaktadır. İşte bu çalışmada düzenin bizzat kendisi değil, düzenin işlerliğini temin eden unsurlardan biri esas alınmıştır.

Osmanlı toplumu şeri ve örfi kuralların birlikteliğiyle yönetilen bir toplumdur. Bu sistemde de ekonomik sıkıntıların, işsizliğin ve adaletsizliğin arttığı dönemlerde şu ya da bu isim altında çeşitli düzen karşıtı hareketlere rastlanmaktadır. En çok sözü edilenleri ise suhte ve levent isyanları olarak bilinir. Bütün bunların kökenlerinde ise bizzat şahısların kişisel menfaatleri uğruna kurumları yozlaştırması ve adaletin zedelenmesi yer almaktadır.

Her düzende, düzenin korunmasına yönelik bir tedbirler silsilesi de bulunmaktadır. İnsanların sosyal eğitimleri, hukuk anlayışlarının geliştirilmesi ve böylece toplum denen büyük yapıyla uyum içinde yaşamalarını sağlamak ilk ve en esaslı tedbir olsa gerektir. Bu sebeple eğitimin yozlaşması toplumsal hayat için çok tehlikeli durumlar ortaya çıkarıyor. Daha sonraki tedbirler ise yaptırımlar vasıtasıyla düzenin işleyişini temin olarak görünüyor. İşte burada Osmanlı toplumu için başka bir tedbir daha söz konusu olmaktadır ki bu da kefâlet sistemidir.

Osmanlı toplumunda kefâletin yaygın olarak kullanılmakta olduğu müşahade edilmektedir. Ancak bu kullanım alanının özellikle ticari işlemlerde mesela alacak ve borç hususlarında yoğunlaştığı görülüyor. Nitekim İslam hukukunda kefâlet başlığı altında diğer hususlara da yer verilmekle birlikte asıl vurgulanan kefâlet bu tarz kefâlettir. Osmanlı toplumunda bu uygulamanın yanında ayrıca asayişin temini için de kefil

alımlarına gidiliyor. Kefil alımının bu farklı tarzını, kefâlet defterlerinin ve diğer arşiv kaynaklarının incelenmesiyle daha iyi tesbit etmek mümkündür. Arşiv kaynakları dışında ise bu konuda kısmen esnafın kefillenmesi hariç tutulursa pek fazla bilgi olmadığı gibi kefâlet başlığı altında toplu bir çalışma da bulunmamaktadır. Bundan dolayı özellikle arşiv vesikalarından fazla tekrara girmemeye çalışılarak istifade edilmiştir ki incelemenin önemli bir kısmını da bu sebeple bir arşiv defterinin hususi olarak incelenmesi oluşturmaktadır. Çalışma asıl olarak iki ana kısımdan meydana gelmektedir. Bunlardan birinde kefâletin mana ve mahiyeti, uygulanışı, kullanılma sebepleri gibi sistemin açıklanması diğerinde ise kefil veya yoklama defterlerinin tarih kaynağı olarak önemi ve elde edilen verileri gösteren bir örnek kefil defterinin incelenmesi yer almaktadır.

Bütün tarih çalışmalarında arşiv bilgileri çoğalıp, kolay elde edilebilir bir hale geldikçe genellemelere gidilebilecektir. Bu gün arşivlerde tasnifi yapılmış belgelere bile indekslerinin çoğunlukla olmayışı sebebiyle ulaşmak kolay olmayıp, gereğinden çok zaman almaktadır. Özellikle dosya usulü tasnifin araştırmalarda yetersiz kaldığı da bir gerçektir. Bu sebeple en azından tasnifi yapılmış fonların sağlıklı indeksleri tamamen bitirilirse eksiklikler daha rahat tamamlanacaktır.

I. BÖLÜM

OSMANLI KEFÂLET SİSTEMİ

1. OSMANLI TOPLUMUNDA DÜZEN SAĞLAYICI UNSURLAR

Osmanlı döneminde tabii olarak halkın yaşayışını düzenleyen pek çok kurallar olup, zaman zaman çıkarılan kanunnameler, yasaknameler, emir ve fermanlarla düzenin esasları belirlenmekte veya düzenin ihlali durumunda kayıtlardan ihlal edilen hususlar çıkarılarak ilgililere hatırlatmalarda bulunulmakta, düzeni ihlal edenler çeşitli yaptırımlarla karşılaşmaktadırlar. Kaynaklarda rastlanılan düzen ihlalleri ise siyasi olmaktan ziyade beledî veya hususî ihlallerdir. Örgütlü, düzen karşıtı hareketlere ancak belli dönemlerde ve daha nadir olarak rastlanılmaktadır ki bunların da çıkış sebeplerini düzenin sistemli olarak değiştirilmesi amacı oluşturmamaktadır. Bu sebeplerle bu çalışmada düzen kelimesiyle kastedilen asayiş ve beledî düzendir.

Düzenin ve asayişin devamının dinî, ahlakî ve örfî kanunlarla belirlenmiş yaptırımlar vasıtasıyla gerçekleştiği bilinmektedir. Kişinin düzene uymasını sağlayıcı maddî ve manevî yaptırımlar zaman zaman farklılık gösterse de genel olarak her devirde bulunup, temel olarak aynı esasa dayanmaktadır. Osmanlı devirlerinde de hapis, idam, sürgün (BOA, Cev. Bld. 7000)¹, para cezası, haciz veya dayak (White, 1846:I/52) gibi maddi cezalar bulunmakla beraber manevi yaptırımlar da oldukça ağırlıklıdır.

Osmanlı toplumunda yeniçeri ağası, bostancıbaşı, kadı, muhtesib, asesbaşı, subaşı gibi amirler ve kolluk güçleri asayişin ve beledî düzenin devamını sağlamaktadır. Hatta bizzat sadrazamların beledî denetimler yaptıkları görülmektedir (Ergin, 1330:I/397-398). Ancak muhtemel problemlerin resmiyete intikal etmeden çözümlenmesi veya problemin oluşumunun önceden önlenmesi için oto-kontrol sistemlerinin yürütülmesine çalışıldığı da görülmektedir. Özellikle esnaf gruplarında görülen iç denetimde meseleler önce grubun idari birimlerinde çözümlenmeye çalışılmakta ve çözümsüz kalan konularda ise

1 1795 senesinde Akçaşehir kayıkçılarına kaçak olarak kahve satan Ketenciler kapısındaki bir kahveci Bozcaada'ya sürülmüştür,

kadıya ya da Divan-ı Hümayun'a müracaat edilmektedir (Kütükoğlu,1986:57-58). Problemlerin ortaya çıkmadan önlenmesini sağlamaya yönelik bir uygulama ise bu incelemeye konu olan kefile bağlanmalardır.

2. KEFALETİN TANIMI VE ÇEŞİTLERİ

2.1. Tanımı

Arapça olan kefâlet kelimesi kefele fiilinden gelmekte ve esas olarak birine kefil olmak, bakmak, beslemek anlamlarını taşımaktadır (Sarı, 1982:1318). Nitekim Kuran'da kefâlet veya bu kökten gelen diğer kelimelerin geçtiği ayetlerde de bu anlamlarda kullanılmıştır. Mesela, Al-i İmran 37. ayette Hz. Meryem'in yetiştirilmesi hususunda Zekeriyya (a.s)'ın hami ve kefil kılındığı buyuruluyor (Bunun üzerine Rabbı onu güzel bir kabul ile karşıladı. Onu güzel bir bitki gibi yetiştirdi. Zekeriyyanın himayesine verdi / Zekeriyya'yı ona hami ve kefil kıldı). Buradaki anlama göre kefil olma birisini himaye, gözetme ve ona gerekli olanı yerine getirme anlamlarında kullanılmıştır (Karlığa-Çetiner, 1984:IV/1239). Nahl suresi 91. ayette kefâlet genel tarife uygun şekliyle kullanılmıştır (Ahidleştiğiniz zaman, Allah'ın ahdini yerine getirin. Pekiştirdiğiniz yeminleri bozmayın. Çünkü Allah'ı üzerinize kefil yapmışsınızdır. Muhakkak ki Allah yaptıklarınızı bilir) (Karlığa-Çetiner, 1984:IX/4569). Ta-Ha suresi 40. ayette de beslemek, himaye etmek anlamında kullanılmıştır (Hani kızkardeşin gidip diyordu ki Ona bakacak birini size göstereyim mi?) (Karlığa-Çetiner, 1985:X/5224-5225) Ayrıca Kasas suresi 12. ayette de aynı anlam bulunmaktadır (Karlığa-Çetiner, 1986:X/6196).

Şemseddin Sami kefâleti " birinin vereceği bir meblağı veya edeceği bir işi velhasıl bir taahhüdü ifa etmediği takdirde onun yerine ifa etmeği deruhde eylemek muamele-i kanuniyesi, kefil ve zâmin olma "(Şemseddin Sami, 1317:1171) şeklinde tarif etmektedir. Kefaletin İslam hukukundaki genel ıstılahları ve kısımları Mecellenin 612-620. maddelerinde açıklanmaktadır. Buna göre kefâlet bir şeyin mutalebesi hakkında zimmete zammetmektir. Yani bir kimsenin zatını diğerinin zatına zammedip ve onun hakkında lazım gelen mutalebeyi kendi dahi iltizam eylemektir. Kefalet çeşitleri ise kefâlet bin-nefs (bir kimsenin şahsına kefil olmak), kefâlet bil-mal (bir malın edasına kefil olmak), kefâlet bit-teslim (bir malın teslimine kefil olmak), kefâlet bid-derek (satılan şey hak ederek zabtolunduğu takdirde akçesini eda ve teslimine yahut satıcının nefesine kefil olmak), kefâlet-i müneccaze (şarta bağlı olmayan ve gelecek zamana izafe edilmeyen kefâlet) olarak sıralanmıştır. Kefil ise kendi zimmetini aharın zimmetine

zammeden yani ahârın müteahhid olduđu Őeye kendi dahi müteahhid olan kimsedir ki ol ahara asil (kendisine kefillik edilen kimse) ve mekfulün anh denilir. Mekfulün leh (kefâletle alacađı temin edilmiř olan alacaklı) kefâlet hususunda talib ve dayin olan kimsedir. Mekfulün bih (kefil olunan Őey veya kimse) kefilin teslimine ve edasına müteahhid olduđu Őeydir ki kefâlet bin-nefsde mekfulün anh ile mekfulün bih bir Őeydir(Berki, 1979:114-115). Kefalet çeřitleri, muayyen bir paranın ödenmesine kefil olma kefâlet-i maliyye, birbirine karřı zamin ve müteahhid olma kefâlet-i müteselsile, bir adamın nefesine yani o adamın istenildiđi zaman getirilmesine kefil olma kefâlet-i nefsiyye Őeklinde de ifade edilmektedir (Pakalın, 1983:II/236-237). Bu alıřmada asil incelenen, kefâlet veya yoklama defterlerinde bahsi geen kefâlet ise kefâlet-i nefsiyye veya kefâlet bin-nefs denilen kefâlet çeřididir ki bunun da umumi yoklamalarda kendine mahsus bir Őekli vardır. Umumi yoklamalardaki kefâleti ise hukuk kitaplarından ziyade bizzat uygulamaların görüldüđü arřiv vesikalarından incelemek gerekmektedir.

Arřiv vesikalarında geen olaylardan anlařıldıđı kadarıyla en genel anlamıyla kefâleti, bir veya birden fazla hususta, bir Őahsın veya birden fazla Őahsın, kendisine kefil oldukları Őahısların, genellikle yapılmaması istenilen hususları yapmayacađına veya yerine getirmeye söz verdiđi Őeyleri yerine getireceđine ve yerine getirilmediđi takdirde kendilerinin sorumlu olacađına dair taahhüdü olarak tanımlanabilir.

Aslında, kefâlet ile Őehadetin kimi zaman birlikteliđi söz konusudur. Bir Őahsın diđer bir Őahsa kefil olmasıyla, kefâletin istenildiđi hususlarda, kefil olunacak Őahsın herhangi bir ihlâlde bulunmayacađına, gemiřteki haline göre Őehadet de edilmektedir. Bu açıdan konuya bakıldıđında en azından bařkalarının kefâletinin, Őehadetinin ve kanaatlerinin ok önemli olduđu Osmanlı toplum yapısında, Őahısların kendilerini toplumsal hayattan dıřlamaları, iliřkilerini sınırlamaları pek mantıklı görünmemektedir. Böyle bir düzenin ok sınırlayıcı olduđu düşünölebileceđi gibi bu tabii denetimin asayiş ve huzuru temin ettiđi de söylenebilir.

Netice olarak umumi kefil alımlarındaki kefâleti, kiřinin kefil olduđu Őahsı istendiđinde mahkemede hazır bulundurmaya söz vermesi Őeklinde tanımlanabilir.

2.2. Kefaletin çeřitleri

Kefalet bařlıca umumi ve ferdi olarak iki kısıma ayrılmakla beraber prensip olarak her ikisi de aynı noktaya dayanmaktadır. Őahısların düzene uyacaklarına dair toplu kefil alımları ise daha ok esnaf gruplarına yöneliktir ve dolayısıyla umumi kefil

yoklamalarında menziller dışındaki yerlerde bulunanların sayımı yapılmaktadır. Ancak asayişin bozuk olduğu zamanlarda yerleşim birimlerindeki tüm halkın kefile bağlanmasına da rastlanılmaktadır (Akdağ, 1975:212-213). Bu tür kefâletin sıradan kefâletten farkı kişinin bizzat kefilinin olmasının zorunlu tutulmasıdır. Bundan dolayı kefâlette genellikle kefile bağlama tabiri kullanılmaktadır. Umumi kefil alımları içine alınabilecek bir başka kefileme çeşidi de hristiyanlardan cizye alınırken kefilemeye başvurulmasıdır. Bu çeşitte kefileme, hristiyanlardan cizye ile beraber alınan bir resimdir. Kefilemenin açıklamasında "Cizye cemaat namına tarh edildiği için bunun ödeneceğine dair mahalle ve köylerin muhtar ve kocabaşları ile azaları kefil olur ve kendilerinden bundan dolayı muayyen bir para alınır. İşte kefâletten ötürü alınan bu paraya kefileme denilirdi. Tahsildariye, mübaşiriyye, kolcu hakkı gibi alınan diğer resimler meyanında kefileme de 1246 (1830) senesinde çıkarılan bir kararname ile kaldırılmıştır." (Pakalın, 1983:II/236-237) denilmektedir².

Umumi kefil alımından kastedilen gruplar halinde kefile bağlamalardır ki aşağıda ferdi ve umumi kefilemelerden verilen örnekler konuyu daha iyi aydınlatacaktır. Bu sebepten ve kefâletin ferdi veya umumi olsun benzer prensipleri bulunmasından, her ne kadar konu umumi kefil alımlarıyla alakalı olsa da ferdi kefâletten örnekler verilmesinin uygun olacağı düşünülmüştür. Ayrıca bu örneklerden kefâletin Osmanlı toplumunda ne denli önemli olduğu da anlaşılmaktadır.

Özellikle şeriye sicillerinde alacak davalarında sıkça görüldüğü gibi borcunu ödeyemeyip hapsolunan şahıslar mahallelerinden soruşturulup, ödemeye gerçekten güçleri olmadığı anlaşıldığında, durumları düzeldiğinde³ veya tanınan süre sonunda⁴ borçlarını ödeyeceklerine dair kefilleri alınarak serbest bırakılmaktadır.

² Ayrıca bkz. Ahmet Akgündüz, Osmanlı Kanunnameleri, İstanbul 1990, c. I, s. 168

³ Örnek olayın metni şöyledir: " Şâhib-i 'arđuhâl el-Hâc Mehmed'in haşmı el-Hâc 'Ali nâm kimesneye yüz on gurus deyni için yetmiş gündün beri 'izzetlü yeñiçeri ağası kapısında maħbûs olmağla ahâli-i mahallesinden istiħbâr olunduğda fi'l-haķiķa medyûn-ı mezbûruñ kendüye maħşûş olan libâsından ğayri mal itlâķ olunur nesnesi olduđu ma'lûmumuz degildir mu'sirdir deyu meclis-i şer'de iħbâr edip dâyin-i mezbûr el-Hâc 'Ali hâđır olmamağla Selim bin Mehmed ve el-Hâc Aħmed nâm kimesneleriñ mezbûr el-Hâc Mehmed'in nefesine kefil oldukları tescil olunup mezbûr el-Hâc Mehmed'in yesârı şübûtuna deĝin ħabisden itlâķ lâzım olduđu ħudûr-ı 'âlılerine i'lâm olundu fi 12 Receb sene 137 " (İŞS, Bab Mahkemesi, d. 135, vr. 79a-4); aynı husus için bkz., a.g.d., vr. 80a-6, 81a-2, 83b-7, 87a-2

⁴ Örnek olayın metni şöyledir: " Maħmiyye-i İstanbul'da Kestel mahallesi'nde sâkine Fâťıma nâm ħâtonuñ medyûnu olup Mehmed Çavuş kulları mübaşeretiyle Aħiçelebi Maħkemesi'ne ihđâr olunan şâhib-i 'arđuhâl Aħmed nâm kimesne mezbûre Fâťıma ħâton'a yirmi gurus deyni olup ħâlâ maħbûs

Karısına kötü davranmayacağına dair kefil alınan kimseler de bulunmaktadır. 1725 senesinde geçen bir olayda baba, darb gerekçesiyle kızını, kocasının başka bir mahallede kiraladığı evine göndermemektedir. Neticede kocaya, böyle bir durumun tekerrüründe mahkemeye getirmek üzere üç kişinin kefil olmasıyla karısı teslim olunmuştur (İŞS, Bab Mahkemesi, d. 135, vr. 80a-2, 18 B 1137 / 2 Nisan 1725).

Kefalet verilen öneme, 1744-45 senesinde Karamürsel naibine yazılan bir hükümde, hırsızlık suçuyla kürek cezasına çarptırılan üç kişinin kefilleri varsa serbest bırakılmaları, kendilerine kefil olan yoksa tekrar küreğe konulmalarının istenmesi net bir örnek teşkil etmektedir⁵. Ayrıca, 1523 yılında tedvin olunduğu bildirilen bir kanunnameye göre çok ağır bir suç olmadığı kefil olanların hapsedilmemesi gerekmektedir (Akgündüz, 1992:IV/318). Nitekim suhte karışıklıklarında da dava sonuçlanıncaya kadar yarar kefil bulanların serbest bırakıldığı halde kefil

olmağla mezbür Aḥmedi yirmi güne dek deyni olan meblağ-ı mezbûru edâ etmek üzere ma'rifet-i şer'le yarar kefil alınıp tescil ve itlâk olunmak bâbında şâdir olan fermân-ı 'âliye imtişâlen medyûn-ı mezbûruñ qarındaşı Ḥalil bin Ḥasan nâm kimesne meblağ-ı mezbûru târiḥ-i i'lâm gününden yirmi gün tamamına dek edâ etmek üzere kefil-i bi'l-mâl olduğu ... " (İŞS, Ahi Çelebi Mahkemesi, d. 124, vr. 125b-2, 15 Ra 1137 / 2 Aralık 1724)

5 Örnek metin şöyledir: "Karamürsel nâ'ibine hüküm ki, Karamürsel nâhiyesi nâ'ibi Mevlânâ Meḥmed Sa'id zide 'ilmuhu mektûb gönderip Karamürsel nâhiyesine tâbi' Hersek nâm kırye sâkinlerinden cem-i gâfir ve cem'-i keşir meclis-i şer'e varıp bundan aḳdem kırye-i mezbûre sâkinlerinden gâ'ib-i 'ani'l-meclis el-Ḥâc Ḥalil nâm kimesneniñ menzili açılıp eşyâsı sirğa olunduğda mazanna olmak zu'mûyla yine kırye-i mezbûr sâkinlerinden Şâlih bin Meḥmed ve Muştafa bin Meḥmed ve Meḥmed bin 'Abdullah nâm kimesneler kırye-i mezbûreden bir taḳrîb ile Gekboze kaçâsına varıp yine kırye-i mezbûreden aşḥâb-ı aḡrâddan ba'dı kimesneler ġaraḡ-ı fâsîdelerin icrâ için mezbûrâna kefiller degilleriz deyu haber verdiklerinden Gekboze nâ'ibi 'arḡ ve bâ-fermân-ı 'âli kürege vaḡ' olunup lakin mezbûrün bu ana gelince kendi ḥâllerinde olup kimesneye ḥilâf-ı şer'-i şerif vaḡ' ve hareketleri ve ḥuşuş-ı mezbûrda haber ve âġahları olduğu ma'lûmumuz degildir ve bu ana dek bu mişillû töhmet ile müttehim oldukları olmamağla mezbûrün Meḥmed ve Muştafa ve Şâlih 'afv ve itlâk ve sebilleri taḥliye olunmak bâbında emr-i şerifim verilmek recâsına 'arḡ eyledigiñ ecilden mezbûrlar itlâk ve ta'yin olunan çavuşa teslim ve maḥalline irsâl olunup fimâ ba'd kendi ḥâllerinde olmak üzere mu'temedün 'aleyhim ... küfelâsı var ise aḡz ve tescil ve 'arḡ ve i'lâm olunup eger kefilleri yogise yine çavuş-ı mezbûra teslim ve kemâ fi'l-evvel kürege vaḡ' olunmak için irsâl olunmaları bâbında fermân yazılmışdır fi evâḥir-i Zâ sene 1157 " (BOA, İst. Ah. 1, s. 265, h. 1178, C Za 1157 / 25 Aralık 1744-4 Ocak 1745)

bulamayanların hapsedildiği görülüyor (BOA, MD. 3, s. 413, h. 1233, 16 Ramazan 967 / 10 Haziran 1560).

Kefil olanların, kefil oldukları kişilerin işledikleri şeylerden sorumlu tutulduğuna dair örnekler de bulunmaktadır. 1725 yılındaki bir olayda kolluk yoldaşı Ahmed Beşe, cebecilerden Halil Beşe'nin, Tüfenkhane mahallesinde daha önce bekçi olan Ahmed Beşe isimli şahsın her ne zararı olursa kendisinin kefil olacağını söylediğini ve bu bekçinin bir gece dört yüzelli kuruşluk altınını çalarak firar ettiğini şikayet etmiştir. Halil Beşe ise kefil olduğunu kabul, fakat hırsızlık olayını reddettiğinden davacı muarazadan men olunmuştur. Anlaşıldığı kadarıyla hırsızlık olayının kesinleşmesi durumunda kefil parayı ödemek durumunda kalabilecektir (İŞS, Ahi Çelebi Mahkemesi, d. 124, vr. 97a-4, 18 Za 1137 / 29 Temmuz 1725). Ancak, hırsızlıkla suçlanan kimselerin, suçlama geri alınsa bile istendiğinde mahkemede hazır bulundurulmaları için kefilleri alınmaktadır (İŞS, Bab Mahkemesi, d. 135, vr. 122a-2, 4 S 1137 / 23 Ekim 1724).

Kefilin sorumlu tutulduğuna dair alacak davalarında daha fazla örnek bulunmaktadır. Bu tip davalarda alacaklı şahıs borçlunun ödemeyi yapmaması durumunda parasını borçlunun kefilinden almaktadır (İŞS, Ahi Çelebi Mahkemesi, d. 124, vr. 109a-1, 23 C 1137, vr. 128b-3, 13 C 1137 / 27 Şubat 1725; vr. 132b-1, 10 M 1137 / 29 Eylül 1724). Kefalet-i muvakkata denilen ve kefaletin belli bir süreye münhasır kılındığı alacak davalarında ise bu sürenin bitiminden sonra kefalet geçerli olmamaktadır (İŞS, Ahi Çelebi Mahkemesi, d. 124, vr. 38a-1, 10 Ra 1137 / 27 Kasım 1724).

3. KEFİL ALINAN HUSUSLAR VE KEFİLE BAĞLAMA USULLERİ

Kefil olunan hususlar çok çeşitli olmakla birlikte esasını nizamlara riayet oluşturmaktadır. Mesela esnaf grupları için tesbit olunan narha uyulacağı (BOA, MD 57, s. 155), muayyen olan gedik sayısının aşılmayacağı, her esnaf grubunun kendi meslekî nizamlarını uygulayacakları⁶, birbirlerine kefil oldukları temel hususlardır.

Kefile bağlanma sistemine tüm bölgelerde genel sayımlar ve kefalet yoklaması yapılması şeklinde rastlanıldığı gibi sadece asayiş ve düzenin bozulduğu bölgelerde sayımlar yapıldığı da görülmektedir. 27 Ağustos 1596 tarihli bir hükümlerle Galata ve Tophane'deki

⁶ Mesela 1729'da İstanbul'daki kavukçu esnafının müslümanlara mahsus olan kavuğu yahudi şapkasına benzettikleri ve böyle kavuklar dikmemeleri konusunda uyarılarak tümünün birbirine kefil edilmesi ve aksini yapanların dükkanları önünde salb olunacağı bildirilmektedir. (Ahmet Refik, 1930:103-104)

yerli ve evli olmayan Rum ve Ermenilerin peremeci, bakkal ve hamal oldukları ve bir takım karışıklıklar çıkardıkları gerekçesiyle kefile bağlanmaları bildirilmiştir. Ayrıca kefile bağlamanın oldukça ciddi tutulduğu Galata kadısının naibine itimat etmeyip, kefillemeyi Galata subaşısına yaptırmasının istenmesinden anlaşılmaktadır⁷. Kefillemenin ciddi tutulmaya çalışıldığına dair bir diğer örnek hükümde ırgad çalıştıranların bunların kefilli olmalarına dikkat etmeleri gereği belirtilmektedir. Buna göre birinin ırgadı istenildiğinde kefilsiz olup bulunmazsa onu çalıştıran şahıs tüm fiillerinden sorumlu tutulacaktır⁸.

17. asırdan itibaren görülen genel sayımlar dışında 16. asırda münferiden bir esnaf grubunun kefilleriyle birlikte isimlerinin bulunduğu listelere rastlanmasından gerekli görüldüğünde grupların ayrı ayrı kefillenebildiği anlaşılmaktadır ki bunu da münferid kefillmeler içine dahil etmek gerekir. Meselâ, 1535 Şubatında Üsküdar'daki peremecilerin ve kefillerinin isimlerini belirten münferid bir liste bulunmaktadır (İŞS, Üsküdar Mahkemesi, d. 9, 140b, Şaban 941 / Şubat 1535).

7 " Galata kadısına hüküm ki, Galata'da ve Tophane'de Rum ve Ermeni taifesinden niceleri sakın olup peremeci ve bakkal ve hammal olup nice fesadlar eyleyüp yanlarına kalup kefilleri olmamağın firar idüp ol asıllar kefile virilmek lazımdır deyu i'lam olunmağın anun gibi yerlü ve evlü olmayup ergen olup halen hariçden gelmiş olanlar Galata subaşısı marifetile kefile virilmek emir idüp buyurdum ki , vardukta bu hususa bizzat mukayyed olup nayibine itimad itmeyüp Galata'da ve Tophane'de anun gibi yerlü ve evlü olmayup ergen olup halen hariçden gelmiş olan Rum ve Ermeni taifesin Galata subaşısı marifetile görüp her birisin kefile virdirüp anun gibileri kefilsiz kodurmıyasın Amma mukayyed olup kefil bahanesile kimesneden bir akça ve bir habbe alınmaktan ziyade hazer eyleyesin şöyleki ihmal olunmağla subaşı ve nayibin ve sayirleri bu bahane ile taife-i mezbureden akça aldıkları istima oluna sonra neticesi sana ayid olur bilmedim ve işitmedim dimiyesin arza muhtaç olanı yazup bildiresin fi 3 Muharrem 1005. " (Ahmet Refik, 1931:21)

8 " Hâşlar kâdısına hüküm ki hâliyâ taht-ı kazânda ba'zı kimesneler kefilsüz ırgad kullanup bir fesâd idüp gaybet itdüklerinde kefilleri olmayup ele gelmedikleri ecilden buyurdum ki vuşul bulduğda taht-ı kazâñuzda olan nevâhi ve kura halkına tenbih ve te'kid eyleyesin ki eger re'âyâ tayifesidir ve eger kapum kullarıdır ve sayir erbâb-ı timârdır min ba'd bir ferd kefilsüz ırgad tayifesi kullanmayalar şöyle ki biriniñ ırgadı taleb oluna kefilli olmaya soñra kendüye buldurulur 'özri maqbül olmak ihtimâli yokdur bulmaz ise aña olacak siyâset kendüye olur aña göre muqayyed olup kimesne kefilsüz ırgad istihdâm etmeye bu huşuşı taht-ı kazânda olanlara i'lâm itdüresin ki soñra kimesne bilmedik ve işitmedik demek ihtimâli olmaya " (BOA, MD. 3, s. 335, h. 976, 26 Recep 967 / 22 Nisan 1560)

Ayrıca devletin, işlerin aksamadan yürümesini temin için gerekli gördüğünde kefillemeye başvurduğu görülmektedir ki burada da belli bir grubun kefilinin alınması söz konusudur. Mesela 13 Aralık 1538 / 21 Receb 945'de Kite kadısına yazılan bir fermanda Hassa gemileri için acilen neccar ve kalafatçıya ihtiyaç duyulduğu ve bu kazadan neccar ve kalafatçı toplam otuzbeş kişi tayin olunduğu, bunların yarar ve kifayet miktarı kefillerinin alınıp, kefilleriyle birlikte isimlerinin ve karyelerinin yazıldığı defteri ve tesbit olunan şahısları görevliler vasıtasıyla derhal İstanbul'a göndermesi istenmektedir (Gökbilgin, 1988:102-103).

Yine devletin belli bir görev yüklediği şahıslar da tek tek kefile bağlanmaktadır.¹⁵ Temmuz 1559 / 9 Şevval 966'da Suhte isyanlarına katılanlara yataklık eden bir şahıs yakalanmış ve elebaşılardan yakalanması için yardım etmek üzere yarar kefilleri alınarak bırakılmıştır (BOA, MD. 3, s. 44, h. 107, 9 Şevval 966 / 15 Temmuz 1559). Ancak bu şahsın üç ay sonra halkın baskıları sonucu idamına karar verilmiştir (BOA, MD. 3, s. 160, h. 433, 17 Muharrem 967 / 19 Ekim 1559).

Manisa kadısına yazılan bir hükümde ise Valide Sultan imaretine fesad ehli suhte ve levendlerin biriktiği bu sebeple kefilsiz olanların imarete alınmaması istenmektedir (BOA, MD. 3, s. 197, h. 554 1 Ra 967 / 1 Aralık 1559). Tokat'daki Hatuniyye imaretine de kefilsiz suhte alınmamasına dair hüküm bulunmaktadır⁹.

Evliya Çelebi'nin verdiği bilgilere göre o zaman çok sayıda olan bekâr odalarında kalabilmek için de mutlaka kefilli olmak gerekmektedir (Evliya Çelebi, Dersaadet 1314: I/326-327). Ayrıca, 19. asırda da bekârlar için kefalet şartının devam ettiği görülmektedir (Koçu, 1959:772-776).

Kefalet sisteminin beledî nizamın yürütülmesiyle de çok yakın bir ilgisi bulunmaktadır. Nitekim esnafın kefile bağlanması, onaltıncı asırdan (bu tarihten önce de esnafın kefile bağlanması muhtemeldir ancak onaltıncı asır arşiv malzemesine dayanılır bir asır olduğundan bu tarihi başlangıç alma zorunluluğu doğmuştur) yirminci asra kadar her dönemde mesleğin icrası için tamamen zorunlu bir şarttır. Esnafın kefile bağlanması da

⁹ " Rûm Beglerbegisine ve Toğat kâdısına hüküm ki hâliyâ nefsi Toğatda vâki' olan Hâtuniyye 'imâreti mütevellisi 'Alî gelüp 'imâret-i mezbûrede olan şuhtevât tâyifesinüñ ba'zı fesâd üzere olup kefilleri olmayup 'imâretin kilârlından cebr ile bal ve yağ ve et alup hamr idüp te'dib olunması lâzımdır deyu 'arz eyledi buyurdum ki vardıkda tefiş idüp göresin kažiyye 'arz eylediği gibi ise anuñ gibi fesâd üzere olanları men' ve def' idüp min ba'd kefilsiz suhte komayup eslemeyeni 'arz idesin " (BOA, MD. 3, s.360 , h. 1065, 7 Şaban 967 / 3 Mayıs 1560)

her ne kadar beledî nizamın teminini de içerse asıl gayesi yine iç güvenliğin sağlanmasıdır. Bu hususta farklı dönemlerde çok çeşitli örnekler bulunmaktadır.

Esnafın kefâlet sistemine dikkat etmesini sağlayan bir sebep kefâletin zincirleme yapılmasından kaynaklanmaktadır. Yani, suçlu biri aranıp da bulunamaz ise mensubu bulunduğu grubun tümü sorumlu tutulmaktadır (BOA, Cev. Bld. 4328, 24 Ca 1190 / 11 Temmuz 1776). Bizzat esnaf grupları da bu hususta çok dikkatli olup, kefilsiz olanların grup içine alınmaması için sık sık nizamlarını hatırlatıcı müracaatlarda bulunmaktadırlar. 1725 yılında, çörekçilerin ihtiyarları ve bazı çörekçiler, kethüdaları Mehmed Beşe ve yiğitbaşları es-Seyyid el-Hac Hüseyin huzurunda, eskiden beri çarşılarda tabla ile simit ve çörek satan Arnavud, Bulgar ve sairlerinden kefil alınmadıkça, kimse fırınına sokmadığı halde artık köşe başlarında ve sair mahallerde tabla ile bekleyip, gelen geçene akça bozarmısın diyerek gafil olanlara kalb akça verdikleri ve bazılarının akçalarını çaldıkları ve bu sebeple aralarında ihtilafa yol açtıklarını şikayet edip, bundan böyle kefil alınmayanları fırınlarına sokmayıp, çörek ve simit vermeyeceklerini ve kimsenin fırını önüne tabla koydurmayacağını taahhüd ettiklerini bildirmişlerdir¹⁰.

Kefil olunan hususlar ise, asayişin sağlanmasına yardımcı olunup, aralarından birisinin bir kabahati olduğunda ya da cinayet işlendiğinde gizlenmeyip, mahkemeye haber verilmesi¹¹, içlerinden ahlaksız ve kanunsuz kimselerin ihrac edilmesi¹², geçerli narh

10 Aslında, fırıncıların şikayetlerinin tabla ile fırınlarının önünde ekmek satılmasının fırının gelirini engellemesi sebebiyle olduğu bu konuyla alakalı diğer belgelerden anlaşılmaktadır (İŞS, Bab Mahkemesi, d. 135, vr. 5b-1, 6 B 1137 / 21 Mart 1725)

11 " ... bir âhaddan hilâf-ı şer' ve kânûn ve muğâyir-i fermân-ı 'âli bir kabâhat ve cinâyet şâdir olup ol kabâhat ve cinâyeti işleyen kimesne aḥz olunmayıp firâr ve ğaybet eylediği şürette şer'an ve 'örfen üzerine lâzım gelen cezâ ile ol iskelede olan t̄ayife-i mezbûreniñ mecmû'u mu'âḥaze olunup ve ba'de'l-yevm içlerinden bir eşkiyâ ve şâhib-i fesâd zuhûr eyledikde hükkâma i'lâm ve teslime ve fimâ ba'd muğâyir-i fermân-ı 'âli bir vaḍ' u hareket etmeyip kendü ḥallerinde olmaḡ üzere ḡavl ü ittifâḡ ve ahd ü mişâḡ ve her biri âḡara ve kethüdâları mezbûrünüñ her birine kefâletlerini kâtib-i mezbûr mahallinde ketb ... 1728 " (İŞS, İstanbul Mahkemesi, d. 24, vr. 112a)

12 "Bâlâda baş ve beyân olunduğu üzere Topḡâne-i 'Âmire cânibinde vâḡi' iskelehâ-i mezkûr beyninde kâin dört yüz altmış bir nefer kayıkcıyânîñ kethüdâları İbrâhîm Aḡa ma'rifetiyle ve kethüdâ vekilleri ve gerek ihtiyârları re'y-i tedbirleriyle birbirlerine kefil olup ve eşnâf ihtiyârları deliḡanları olanlarına kefil olup içlerinde nâ-şer'î ve nâ-ḡulḡ olanları ihrâc etmelerini kethüdâ-yı merḡûme ve gerek ihtiyârân bi'l-

üzerinden alım-satım yapılması, her grubun kendine has meslekî kurallarını uygulamayı taahhüd etmesi olarak sıralanabilir.

Yine, halkın zararına olduğu görülen hususlar ortaya çıktığında devlet meseleyi araştırmakta ve yeni nizamın uygulanacağına dair esnafın tümünün kefâletini istemektedir. Bu aşamadan sonra esnafın da bizzat bu nizamın uygulanmasında hassasiyet gösterdiği anlaşılmaktadır. Mesela 1725 senesinde, sütün yarısından fazlasının su olup, fazla fiyatla satıldığına şikayet edilmesi üzerine sütçü esnafı mahkemeye çağrılarak sorgulanmış ve büyük güğümlü beygirler ile süt getirilip satılması yasaklanmış, ancak arkada kova ve güğüm ile satılması şeklinde nizam verilmiştir¹³. 1755 yılında ise, İstanbul, Üsküdar ve Eyüp'te bulunan sütçüler ve yoğurthane ustaları önceki nizamlarının civar köylerdeki mandıralardan gelen sütlerin yoğurt ve peynir yapılmak üzere yoğurtçubaşıya rayici üzere satıldığını ancak üç dört seneden beri koltukçular ve atlıların mandıralara giderek sütleri aldıklarını ve çoklukları sebebiyle fiyatın arttığını ve sütün yarısından fazlasına su katıldığı şikayet etmektedirler. Sütçülerden soruşturulduktan büyük güğümlü beygirler ile süt satmanın yasaklandığını ancak geçerli narh üzerinden sırtta kova ve güğüm ile süt satılabilmesinin nizamları gereği olduğunu ve bu nizamın uygulanacağına dair her birinin diğerine kefil olduğunun sicile geçtiğini ve bu hususta da emr-i şerif verildiğini ve şimdi de bu emrin yenilenmesini istediklerini bildirmişlerdir. Bu olaydan anlaşılabilirdiği kadarıyla, daha sonraki yıllarda, bizzat sütçüler, kefâlet ve nizamlarının fermanla teyid olunmasını istemişlerdir. Kefil olunan hususları ise geçerli narh üzerinden satış yapmak ve esnafın nizamına herkesin uyacağına taahhüd edilmesi oluşturmaktadır (BOA, İst. Ah. 4, s. 6, h. 19, C L 1168 / 29 Haziran-8 Temmuz 1755). Bu nevi belgelerin bazılarını mecburi berat yenilemelerinin oluşturmasının, esnaf düzeninin devlet zoruyla yürütüldüğünü göstermediği çok açıktır.

cümle ta'ahhüd etmeleriyle merkûmünüñ yedlerinden memhür ve mumdâ defter ahz ve hıfz olunmağın mücebince işbu mahalle kayd olundu. 1207" (BOA, D.BŞM. 41569, s. 14).

13 İstanbul Bab Mahkemesi naibinin bu konudaki ma'ruzu, " Ma'rûd-ı dâ'i-i devletleridir ki, Südçü tâifesiñ İstanbul'a getirip kârhâne ve esvâkda bey' eyledikleri südüñ nişfindan ziyâdesi şu olup 'ibâdullahı igfâl ve süd deyu şu bey' eyledikleri teşekkî olunduğda şâdir olan fermân-ı 'âlilerine imtiş âlen südçü tâifesiñin kethüdâları ve sâir ustaları da'vet-i şer' ve ba'de'l-istinâk İstanbul'a kebir güğümlü bârgirler ile süd bey' edenler bârgir ile getirip bey'den men' olunup ancak arkada koğa ve güğüm ile narh-ı cârî üzere hâliş süd bey' etmek üzere beyinlerine nizâm ve ber-vech-i muharrer her biri âğara kefil oldukları tescil-i şer'i olunmağla nizâm-ı mezkûr üzere 'amel olunmak bâbında fermân-ı 'âlî recâ eyledikleri huđûr-ı 'âlilerine i'lâm olundu fi 5 Recebi'l-ferd sene 137 " (İŞS, Bab Mahkemesi, d. 135, vr. 77b-6, 5 B 1137 / 20 Mart 1725); ayrıca bkz. a.g.d. vr. 91b-3

Esnafın kurallara uyacağına dair başka bir belgede, taşçı esnafı da eskiden beri mermer kestikleri yerlerden taş keseceklerine ve hiç kimseye haksızlık yapılmayacağına dair ocaklara gönderilen yirmi ustaya kefil olmaktadır¹⁴.

Kefillemenin bir diğer şekli ise fermanlarla belirlenmiş nizamlara uymadıkları tesbit olunan esnaf gruplarının bundan sonra bu konuda dikkatli davranacaklarına dair birbirlerine kefil olmasıdır¹⁵. Kefalet her zaman meseleleri çözümlenemese de en azından hukuki yollara başvurarak hak aranmasına yol açmaktadır¹⁶.

Ayrıca, farklı hizmetler gören esnafın da hali bilinen ve kefil olan esnafla çalışmak istedikleri ve kefilsiz, ne olduğu bilinmeyen kimselerin esnafılık yapmasına karşı çıktıkları görülmektedir. 1747 senesinde, İstanbul'da Balkapanı tüccarından bir kısmı

14 " ... 'ibādullaha nef' olmak üzere ber-mu'tād-ı kadim taş çat' ve ihrāca ve Āsitāne-i sa'ādetimde furuht ve hilāf-ı şer'-i şerif kimesneye te'addi etmeyip kendü hāllerinde olmak üzere herbirimiz merķūmūna tekeffül eyledik deyu takrİR ve vech-i meşrūh üzere kadimden taş çat' ve ihrāca ve Āsitāne'de 'ibādullaha furuht ve ihrāca bir dürlü hilāf-ı şer' müdāhale olunmamak için tuğrālİ emr-i 'ālİşān ihşān olunmak bābında istid'ā-yı 'ināyet eyledikleri Ğalaṭa Bāb Maḥkemesi'nde tescil olunduğun maḥkeme-i mezbūre nā'ibi Mevlānā Aḥmed zīde 'ilmuhu i'lām ve Mevlānā-yı mūmā ileyhiñ i'lāmında 'ale'l-esāmī taḥrİR ve taşrİh olunan taşçıyān ustaları ma'rifetleri ve kefāletleri ile maḥall-i mezbūreye gönderecekleri yirmi nefer ma'lūmū'l-esāmī taşçılar kendü hāllerinde ehl-i 'ırđ zümresinden olup re'āyāya ve fuḫarāya ve sāirden daḥİ bir ferde cevır ve ezā ve zulūm ve te'addi etmemek şartıyla Mevlānā-yı mūmā ileyhiñ i'lāmı ve muḫaddemā verilen emr-i 'ālİşān müceblerince ... " (BOA, İst. Ah. 4, s. 61, h. 160, B Ca 1169 / 11-21 Şubat 1756)

15 Riva deresi civarı köylerde bulunan odunculara dağlardan temin ettikleri odunu dere kenarına getirip buradaki iskelelerde bekleyen sefine reislerine satmaktadırlar. Reislerin kendi aralarında nöbetle alım yapmalarına karşı çıkan oduncular, odunlarını istedikleri reise satacaklarına dair ellerinde daha önce ferman olduğundan haklı çıkıyorlar ve neticede reisler nöbet usulünü uygulamayacaklarına dair birbirlerine kefil oluyorlar (BOA, İstanbul Ahkam Defteri 3, s. 209, h. 795, B C 1166 / 14-24 Nisan 1753).

16 1761 senesinde oduncuların İstanbul'dan gelen sefinelere öncelik tanıyarak çeki ile odun sattıkları anlaşılıyor ve Riva reislerine de çeki ile satmalarına karar veriliyor. Bu meselede Reisler, 1171 senesinde nöbet usulünün uygulanmasına dair ferman çıkarttırmışlar, buna karşılık oduncuların da 1174'de tekrar şikayetleri üzerine meselenin bizzat mahallinde halledilmesine karar veriliyor (BOA, İst. Ah. 5, s. 326, h. 969, B Ş 1174 / 17-27 Mart 1761; a.g.d., s. 323, h. 963). Bu sebeple B. Ş. 1174'de iki tarafın da rızalarıyla problemin haline gidilmiştir. Bu konuda önemli olan kısa sürelerle de olsa alınan kararlara ittifakla uyulması olmalıdır.

mahkemeye başvurarak hanlara mal getirip götüren Balkapanı hamallarının bölükbaşısının hali malum olmayan kimseleri gedik ismiyle kırkar ellişer ve bazan daha fazla ücret alarak kendi hanlarına hamal yaptığını ve bu hamallara güvenemediklerini ayrıca hana mal bırakan tüccarın mallarının çalınması yüzünden bunların da hanlarına mal bırakmaya çekindiklerini ve bunun ticarete zararları olduğunu şikayet ederek bu hamalların ihracıyla yerlerine hali bilinen ve mutemed kefil alınan kimselerin hamalbaşı marifetiyle hanlarına hamal olmasını istemişlerdir (BOA, İst. Ah. 2, s. 222, h. 754, C C 1160 / 29 Haziran-8 Temmuz 1747).

Kefil alımına kürekçi toplanmasında da rastlanmaktadır. Kürekçi gemilerde kürek çekmek işi için nakdi veya ayni olarak verilen bir vergidir. Yerleşim birimlerinin avarızhaneleri hesabına göre uygulanarak mesela yirmi hanenin bir kürekçi vermesi kararlaştırılırdı. İşte bu kürekçi olacak şahıslar kürekçi defterine yazılırken kefilleri de yazılmaktaydı. Burada kefâletin sebebi, kürekçinin teslim olmadan kaçması durumunda devlete ödenecek cezayı tazmin etmektir. Bu husus kefil bi'l-mal ve kefil bi'n-nefs şeklinde ifade edilmektedir. Kefiller kürekçilerin kaçması durumunda hem devlete hem de sahib-i arz olan ehl-i örfeye ayrı ayrı muayyen miktarda para ödemek zorundaydılar (Bostan, 1992:189-190).

Birlikte yaşamayı kabullenmiş insanların resmi olarak kayıtlara geçmese bile birbirlerine kefil oldukları bir yapıya sahip olduğu anlaşılan Osmanlı toplumunda, özellikle mahalle hayatıyla alakalı belgelerde kişilerin çevrelerine karşı daha alakalı oldukları görülmektedir. Denetimin bizzat halk tarafından yapılmasının başlıca sebebini ise meydana gelen bir olayda, bizzat alakası olmayanların bile haber vermek mecburiyetinin bulunması oluşturmaktadır. 27 Ekim 1567 tarihinde Eyüp'de içki içenlerin, kötü işler yapanların, fahişelerin çoğaldığı görüldüğünden bunların yakalanarak mahallelerden ihracı veya hapsedilmeleri, mahalle kethüdaları ile imam ve müezzinlerinin fahişe, kötü huylu kimseleri mahkemeye ihbar etmeleri, bundan böyle bu tip şahısların bulunması durumunda mahalle halkının sorumlu tutularak hakarete uğrayacaklarının tenbih olunması, kefilsiz hiç kimsenin bırakılmaması bildirilmektedir (BOA, MD. 7, s. 57 h. 155). Fertlerin bu hususta dikkatli olmalarını sağlayacak bir takım yaptırımlar da bulunmaktadır. Mesela, herhangi bir yerde bulunan bir cesedin ölüm sebebinin bilinmemesi o civardaki halktan diyet öşrü alınmasına sebep olmaktadır. 1744 senesinde Pendik halkından böyle bir diyet alınmış fakat halk, boğulan şahsın kendiliğinden suya düşerek boğulduğunu söylediğinden, kanunen kendiliğinden suda boğulan, yanan, attan, ağaçtan, arabadan, kayadan düşen, yıldırım çarpan, dağda canavar paralayan ve duvar altında kalandan öşr-i diyet alınamayacağına dair bir hüküm

çıkmıştır (BOA, İst. Ah. 1, s. 209, h. 941, A Ca 1157 / 12-21 Haziran 1744). Bu hususta Kağıthane halkı, Kağıthane nehrine yaz aylarında elbise yıkamaya gelen bazı kimselerin nehre düşerek boğulduklarında kendilerinden keşif akçası talep olduğunu şikayet etmektedir (BOA, İst. Ah. 1, s. 130, h. 579, C Ca 1156 / 12-22 Temmuz 1743). Uygulamada bir takım aksaklıkların mevcudiyetiyle birlikte bu tip uygulamaların halkı çevrelerine karşı daha dikkatli yaptığı da açıktır. Onyedinci asır ortalarında yürürlükte olduğu söylenen bir kanuna göre herhangi bir kimse sokakta bir Türk, bir hristiyan ya da bir yahudi ölüsüne rastlarsa ve onu kimin öldürdüğünü bilmezse kapısının önünde bulunduğu ölünün kanını ödemek zorunda olup, bu dönemde bir adamın kanının bedeli 500 kuruş ya da 45000 akçadır (Thevenot, 1978:162).

Önemli bir husus da onaltıncı asırda İstanbul sur kapıları iskelerine gelen ve gidenlerin kefillerinin sorulması ve yoklamalarının yapılmasıdır. 1568 tarihli belgede de görüleceği gibi kefil istenmesi yine iç güvenliği sağlama gayesine dayanmaktadır¹⁷. Ayrıca bu belgeden anlaşıldığı kadarıyla, bu asırda ana yerleşim birimi olarak sur içi düşünülmektedir ki bu, İstanbul'un en azından bu dönem için, Boğaz ve Galata'nın dışında müstakil bir durumu olduğunu hissettirmektedir. Daha sonraki asırlardaki trafiğin yoğunluğu düşünülürse bu uygulamanın geçerliliğini kaybettiği anlaşılabilir, ayrıca böyle bir uygulamanın devam ettiğine dair bir başka belgeye de rastlanılmamıştır.

Kefil alımlarında görevli olanlar genellikle kadılar veya naibler ile kolluk güçlerinin çeşitli temsilcileridir. Ayrıca olağanüstü karışıklıklarda İstanbul'dan Anadoluya gönderilen ve teftişi denilen geniş yetkilere sahip kimseler de gereğinde bulunduğu bölgedeki bütün köylüleri mahkemeye getirterek birbirlerine kefil olmalarını isteyebilmektedir (Akdağ, 1975:213-214). Kefil alımında takip olunan usule gelince

17 30 Mayıs 1568 tarihiyle İskele eminine hitaben yazılan hükmün sureti şöyledir: " İskele Emîni Mağşüd'a hüküm ki, Bundan iskeleden öte yakaya ve öte yakadan iskeleye geçüp giden kimesneler iskelede yoklanup ne makûle kimesne olub kefil ve sayir ahvâli ma'lûm olduğdan soñra icâzet virilüp geçmekle ehl-i fesâd öte yakaya ve beru yakaya geçmege ruşsat bulmamağın dâbt olunurdu hâliyâ ba'dı kimesneler Kum ve Çatladı ve Ahûr ve gayri çapulardan geçüp yoklanmamağla ehl-i fesâd muđabbıt olmaduğı i'lâm olmağın buyurdum ki vuşul bulduğda bu bâbda geregi gibi muqayyed olup 'âdet-i kadime üzere geçüp gidenleri iskelede yoklayup kefil alınmağ lâzım olanları kefilsüz geçmege ruşsat virilüp ve âhar çapulardan olıgelene muhâlif ve kânûna muğâyir kimesneyi geçirtmeyüp çapuları onat dâbt ve hıfz eyleyesin şöyle ki emr-i şerifime muhâlif yoklamadın âhar çapulardan adem geçüp ehl-i fesâd ruşsat bulup mađbût olmaya senden bilinür aña göre ikdâm ve ihtimâm eyleyüp başiret üzere üzere olasın. " (BOA, MD. 7 , s. 529 h. 1513, 3 Z 975)

bunun iki türlü olduğu görülüyor. Ya ahali topluca mahkemeye götürülüp orada kefilleme yapılır (Akdağ, 1975:212-214) ya da görevliler bizzat mahallinde defterler tutup bu defterler daha sonra sicile kaydolunur ve gerekli yerlere de ayrıca nüshaları gönderilirdi ki özellikle 18. asırdan sonra İstanbul için bu tarz kefile bağlamalar geçerlidir.

Köylerde yapılan kefil alımlarında bütün erkekler mahkemeye getirilir, her erkek özellikle genç bir erkeğe kefil olur, köyün kethüdası da kefillere kefil olur, imam ya da papaz da kethüda ile birlikte hepsinin kefilliğini kabul ederdi (Akdağ, 1975:212-213).

Teftiş esnasında nasıl kefilleme yapıldığı Sultan I. Ahmed'in adalet fermanındaki "...hin-i teftişte Müslümanlar iyi kimesnelerdir dediklerin ayrı ve bi-namaz dediklerin ayrı ve bu kimse yabandan gelmiştir bilmeyiz ve yaramazlığın görmedik dediklerin ayrı ferden ferda sicilledüp ve birbirine kefil verüp tekrar sicilledüp ..." (Uzunçarşılı, 1988:250-251) ibarelerinden anlaşılıyor.

4. KEFİL ALIMLARININ TARİHİ GELİŞİMİ VE SEBEPLERİ

Umumi kefillemenin başlangıç tarihini herhalde asayişin bozulduğu ve devletin çeşitli tedbirlerle düzenin devamı için uğraş verdiği dönemlerde aramak gerekir. Bu sebeple kefâlet sisteminin bir ön tedbir olarak uygulandığı başlangıcı, ekonomik düzenin bozulması ve paralelindeki problemlerde bulmak mümkündür. Osmanlı tarihinde en önemli iç karışıklıklar ise daha onaltıncı asırda görülüyor. Özellikle suhte denilen medrese öğrencileriyle azledilmiş beylerbeyleri ve sancakbeylerinin işsiz kalan sekbanları pek çok karışıklığa birlikte görülmektedir (Selaniki, 1989:751). Daha çok çiftbozan, bekâr, levend, suhte gibi isimlendirilen düzen bozucuların faaliyetlerinin önlenmesi için kefilleme sistemi de diğer tedbirlerle¹⁸ birlikte uygulanmaya başlamıştır. Meselâ suhte isyanlarının bir türlü önlenememesi sebebiyle medreselerde okuyan bütün talebelerin kefile bağlanmaları için vilayetlere emirnameler yazılmıştır ki buna göre her suhte tahsiline devam edebilmek için ehl-i namustan birini kefil göstermek zorunda idi (Akdağ, 1975:267). Hatta asayişin bozulduğu dönemlerde kefillemenin bizzat halk tarafından istendiği de görülmektedir (Akdağ, 1975:183). Bu tarihten önce de münferid kefillemelerin olması tabiidir, ancak asayişin temin maksadıyla yoğun kefil alımlarına Sultan I. Selim döneminde başlanıldığını ve son ciddi örneklerinin ise Sultan II. Mahmud döneminde görüldüğünü söylemek yanlış olmasa gerektir. Umumi kefil

¹⁸ Diğer tedbirler için bkz. Akdağ, 1975:207-224

alımlarının sebeplerini ise biri asayişin diğeri ise beledî nizamın temini olmak üzere başlıca iki grupta toplamak mümkündür.

Güvenliğin sağlanması çabalarına paralel olarak göçün önlenmesi için özellikle, 18. asırdan itibaren sayımlar yapıldığı görülmektedir. Bu sayımların asıl gayesi İstanbul nüfusunun artışını önleyerek asayişin sağlanmasıdır. Her ne kadar fazla nüfusun şehirde hayatı pahalılaştırdığı gerekçesi göçün önlenmesi için alınan tedbirlere zemin oluştursa da neticede bütün bu yapı her unsuruyla birbirine bağlı olduğundan asıl sebebi asayişin sağlanması oluşturmaktadır. Bilindiği gibi İstanbul'un fethinden sonra Fatih, Anadolu ve çeşitli yerlerden Türkleri getirerek şehirde iskan etmiştir. Kanuni döneminde şehre bol su getirilmesi de nüfusun bir hayli artmasına sebep olmuştur. Önceleri ihtiyaç olan bu nüfus 18. asırla birlikte fazlalaşmış ve bu sefer göçün önlenmesi için tedbirler alınmaya başlanmıştır. Uzun savaşlar neticesindeki iktisadi buhranlar, vergilerin artırılması ve yeni vergilerin konulması, isyanlar, eşkiyalık hareketleri gibi çeşitli iç karışıklıklar, savaşlar sebebiyle hudud bölgelerinden iç bölgelere doğru kaçış göçün ana sebepleri olarak görülmektedir (Halaçoğlu, 1991:28-42). Özellikle 18. asır sonlarıyla 19. asır başlarında devlet otoritesini saymayan ayanların halkı ezmelerinin (Mutafçieva, 1978:172) de anarşik ve istikrarsız bir ortam oluşturduğu şüphesizdir¹⁹.

Ehl-i örfün adaletsiz davranışları, rüşvet ve suistimallerin artışı da göçlerde etkili olmuştur. Nitekim Defterdar Sarı Mehmed Paşa kadıların ehliyetli ve adil kimselerden olması sağlanırsa perişan olan reayanın yine eski vatanlarına kendi istekleriyle gideceklerinin umulduğunu belirtmektedir (Defterdar Sarı Mehmed Paşa, 1992:62-63).

Celali isyanlarının ortaya çıktığı dönemlerdeki göçler Anadolu'daki asayişsizliğin ve halkın fakir düşmesinin neticesi zaruri olarak yoğunlaşmıştır. Nitekim bazı esnaf gruplarının ana kaynağını işte bu yeni göç edenler oluşturmaktadır. Bu sebeple esnafın sayımı ve kefile bağlanması özellikle 18. asır için, göçü durdurmak gayesiyle alınan tedbirlerden birisini oluşturmaktadır. Bu dönemde İstanbul'a giriş çıkışların kontrol altında tutulduğu bilinmektedir²⁰. III. Ahmed döneminde göçün önlenmesi için sayısız

¹⁹ Bu konuda ayrıca bkz. Mustafa Cezar, Osmanlı Tarihinde Levendler; Çağatay Uluçay. 18. ve 19. Asırlarda Saruhanda Halk ve Eşkiyalık Hareketleri; Yücel Özkaya, Osmanlı İmparatorluğunda Ayanlık; Mücteba İlgürel, "Balıkesirde Ayanlık Mücadelesi", TED s. 3

²⁰ 23 Aralık 1724 tarihli sicil kaydında geçen olayda, İzmir'e giden kızkardeşini geri İstanbul'a getirmek isteyen, ancak ferman olmadan İstanbul'a girişlerine mani olunacağından bahseden bir şahıs bu husus için izin istemektedir. Mahkemece durum incelenmiş ve söylenenlerin doğruluğu tahkik edildikten

emirler²¹ çıkarılmasına rağmen başarılı olunamamış ve Patrona isyanının ortaya çıkışı ve ayaklanmanın büyümesinde yeni göç eden işsiz takımının da rolü olmuştur. Bu sebeple I. Mahmud bu husus üzerinde ciddiyetle durmuş, bir çok yeni tedbirler almıştır. Esnaf sayımlarının yapıldığı tarihler bu neviden kargaşaların hemen öncesinde ve sonrasında yer almaktadır. I. Mahmud'un saltanatının ilk yıllarında aldığı tedbirler yeni bir isyanın çıkışını önleyememiş bunun üzerine tedbirler daha da sertleştirilerek uygulanmıştır (Aktepe, 1958:11). Bu tedbirlerden biri de göç edenlerden bir kısmının tahliyesidir. Daha önce, 17. asrın başlarında da Celalilerin baskılarından kaçarak büyük şehirlere ve çoğu da İstanbul'a göç etmiş olan halkın gelişi engellenemeyince zorunlu tahliyelere başvurulmuştur. 1610 ve 1635 senesinde böyle iki tahliye yaptırıldığı bilgiler dahilindedir (Andreasyan, 1988:45). Benzer şekilde yaklaşık bir asır sonra da göçün önlenmesi için alınan tedbirlerin fayda vermemesi sebebiyle şehrin bazı nüfusunun tahliye edilmesine karar verildiği görülüyor (Aktepe, 1958:17). 6.Haziran. 1740 tarihindeki ayaklanmada İstanbul'un her tarafında, Kavaklar'a kadar olan mahalleler, hanlar, hamamlar, bekar odaları ve dükkanlar, mahalle imamları vasıtasıyla kontrol ettirilmiş ve kim olursa olsun gelenlerin memleketlerine sevk olunmasına başlanmıştır(Aktepe, 1958:18). Buna göre İstanbul'a göç eden köylülerden, ikamet müddeti on yılı doldurmayanlar eski köylerine göç ettirilecektir (Aktepe, 1958:18)²².

sonra ferman çıkarılmasının uygunluğu onaya sunulmuştur (İŞS, Ahi Çelebi Mahkemesi, d. 124, vr. 126a-3, 6 R 1137)

21 BOA, Atik Şikayet Defteri 70, s. 49, h. 3; s. 65, h. 2; s. 76, h. 3; s. 83, h. 4, A-B Ra 1128 / Şubat-Mart 1716 tarihli bu belgeler dışında, bu hususta başka hükümlere de rastlanmakla birlikte hemen hemen hepsinin ortak yanı, toprakla uğraşan timar halkından köylülerin köylerini terkederek İstanbul'a gelip, İstanbul'un merkezi, Galata, Beşiktaş, Kuruçeşme ve yalılarda oturduklarının ve bunun zararlarının anlatımıyla, göçün önlenmesi ve bu gibi insanların eski köylerine nakil olunmasının istenmesidir.

22 aynı yer, Bu makalede, " İstanbul'da alınan emniyet tedbirlerinden bir diğeri ise, ikamet müddetleri on seneyi doldurmamış bulunanların yani Patrona Halil isyanı ve bunu takip eden günlerde İstanbul'a gelmiş olanların, esas memleketlerine dönmeleri keyfiyeti idi" denilmektedir. Ancak ikamet müddeti on yılı doldurmayanların memleketlerine iadesi hususu en azından 1716 senesinden önceki yıllarda da mevcuttur. 1716 tarihli bir belgeden konuyla ilgili kısım aynen yazılmıştır." İstanbul ve Edirne ve Burusa kadınlarına hüküm ki, ...Dîvân-ı Hümâyünümde mahfûz olan ahkâm kaydına mürâcaat olunduğda bilâd-ı şelâse ta'bir olunan İstanbul ve Edirne ve Burûsa'da gerek müslim ve gerek keferer rûsûm-ı ra'ıyyet ve re'âyâdan olanlar kadîmî (karyelerine) iskân murâd olunduğda biz sâkin olduğumuz vakîtden beru on seneden ziyâde murûr etmişdir deyu bir dürlü ta'allül ve muhâlefet ve 'özü-i 'illet

Ancak alınan tedbirlerin tam anlamıyla fayda vermediği 1748'deki isyan teşebbüsünden anlaşılmaktadır (Aktepe, 1958:28). 1763'de yeni bir hükümle işsiz güçsüz kısmının sürgün edilmesi emredilmiştir (Aktepe, 1958:11). 1791'deki sayımlar da göçün durdurulmasını hedeflemektedir. Bu arada eskiden üç senede bir yapılan sayımların altı ayda bir yapılmasına dair karar alınmıştır (Aktepe, 1958:29). II. Mahmud döneminde, Yeniçeriliğin ilgasından sonra çıkarılan esnaf nizamnamesiyle bu sayım defterlerinin her ay kontrolü kararlaştırılmıştır (BOA, HH. 24051). Problemin kaynağına inmeden alınan bütün tedbirlere rağmen göç tam anlamıyla durdurulamamıştır. Nitekim 1820 ve 1830'larda İstanbul'da bulunan İngiliz subayı Adolphus Slade bir çok taşralının ceplerinde bir kuruş bile olmadan her yıl İstanbul'a geldiğini, talebin arzdan fazla olması sebebiyle, çırakların asıl kaynağını taşralıların oluşturduğunu ve bunların hanlarda hamamlarda çalışıp, sokaklarda şekerleme ve şerbet satıp ya da kayıklarda kürek çektiklerini belirtmektedir (Slade, 1837:I/362-363). Daha sonraki tarihlerde de Dersaadetde bulunan hali mechul ve başıboş kimselerin araştırılarak tard ve uzaklaştırılmalarına ve esnaf nizamının teyidinde karar verildiği görülmektedir²³.

Ağustos 1826 tarihli ihtisab ağalığı nizamnamesinde ihtisap Ağasının yerinin genişletilmesi ve maiyyetin nasıl teşekkül edeceği belirtildikten sonra ihtisabın görevlerine uzun uzadıya temas olunmuştur. Bu araştırmayı ilgilendiren kısımlardan kısaca bahsolunması kefil yoklama defterlerinin tutuluş sebeplerini bir kez daha açıkça ortaya koymaktadır. Bu nizamnameye göre İhtisap Ağası kol ile gezerek tartı ve ölçü aletlerini kontrol edecek ve hileli tartı ve ölçüye rastlanıldığında gereğine göre sahiplerini falaka, değnek ile cezalandıracak, tazir, tekdir ve değnek vurulmasından fazla olarak tedibe müstehak olanları ihtisap ağalığı hapisanesine gönderecek, kale ve nefy gibi cezalara müstehak olanları Bab-ı Âlî'ye bildirecektir. Ayrıca esnafın narha ve nizamlarına uygun hareket etmelerine dikkat olunacaktır. Yine, İstanbul'da nüfusun gereğinden fazla artmasının mahzurları bulunduğu ve gelenlerin geçinmek için bir işe girmeleri mecburi olduğundan esnaf gruplarının her birinin mevcudu isimleri ve

itdirmeyüp her kim olur ise olsun 'alâ eyyi hâl bi-lâ te'hir kaldırılıb kadimî yerlerine ivâ ve iskân ..." (BOA, Atik Şikayet Defteri 70, s. 76, h. 3), Belgenin metninden de anlaşılacağı gibi reyanın eski yerlerine nakli ferman olunmaktadır. Bu sebeple, on sene ikamet şartı yalnızca I. Mahmud döneminde Patrona isyanına katılanların gönderilmesi gayesine yönelik olmasa gerektir.

23 Bu kararda tahrir yapılmasını gerektirecek kadar asayiş bozucu bir durum olmadığı, halk arasında bu nevi söylentilerin çoğaldığı ve fakat yine de bunların izalesi gerektiği belirtilmektedir (BOA, İD. 5914, 16 Safer 1262)

kefilleriyle birlikte defter olunarak²⁴ bu defterlerden bir aynı İhtisap Ağalığında bulunacaktır. Ayrıca bir ara İstanbul mahalleleri ahalisinin de sayımlarının yapılması düşünülmektedir. Ayrıca, bundan sonra İstanbul'a gelecek olan ve hâlâ mevcut bekârlar için belli yerlerde hanlar bulunacak ve gelenler bir sanata girinceye kadar ihtisap ağası marifetiyle bu hanlara gönderilecektir. Daha sonra dahil olacağı iş ne ise ilk önce hemşehrilerinin kefilli olanlarından kendisine kefil alıp ihtisaba getirecek ve bu şahsın da sağlam kefil olmasına dikkat edilerek gireceği işin defterine kaydolunacaktır (Ergin, 1330:338-354).

Nizamnamenin diğer maddelerinde de özellikle kefil alınmasına dikkat olunarak İstanbul'daki esnafın ve bekârların kefilleriyle birlikte defterlere kaydedilmesi her esnaf grubunda tekrarlanmakta ve bu defterlerin sık sık yapılacak sayımlarda birbirine tatbiki istenmektedir. Bu çalışmanın amacı esnaf gruplarının umumi nizamlarının tesbiti amacını gütmeyeğinden diğer maddelerin teferruatına girilmemiştir. Ancak bu nizamnameden de kefil yoklama defterlerinin tutulma sebebinin özellikle asayişin temini ve nüfusun artışının önlenmesi olduğu anlaşılmaktadır. Aynı tarihlerdeki İzmir ihtisap nizamnamesinin de benzer hükümleri taşıdığı görülmektedir (Kütükoğlu, 1987:484-485).

Onaltıncı asırdan yirminci asra kadar uygulamaları görülen esnaf nizamındaki kefâlet sisteminin de ilk bakışta esnafın denetimi ve beledi nizamın yürütülmesi amacını güttüğü görülmekle birlikte bunun yanında tabii olarak asayişin temini amacı da yer almaktadır. Mesleğe yeni gireceklerin kefilli olması şartı asayiş ve esnaf düzeni arasındaki yakın alakayı göstermektedir. Osmanlı tarihinde vukubulmuş karışıklıkların bir çoğundaki esnaf ve yeniçeri ilişkisi de bu durumu açıklayıcı mahiyettedir. Esnafdan kefil alınması konusunda "kefil alınan hususlar ve kefile bağlama usulleri" başlığı altında bilgi verildiğinden burada tekrara girilmemiştir.

²⁴ "... İstanbul'a Anadolu ve Rümili'den gelecek eşhâş ya maşlahatı rü'yeti veyâhud İstanbul'da bir kâra sülûk ile ta'ayyüşü zımnında geleceğine binâ'en o maqûleler gelüp lüzûmundan ziyâde tekeşşür etmemek için evvel emirde İstanbul ve Üsküdâr ve Ğalața ve Boğaziçi iskelelerinde ne miqdâr hamal ve kayıkcı ve hamamlarda ne kadar dellâk ve nâtür ve aşhâb-ı hıref dükkânlarında ne miqdâr esnâf ve şâkird vardır cânib-i şer'-i şerîf ve taraf-ı ihtisâbdan mu'temed ademler ta'yini ve her bir esnâfiñ kethüdâ ve yigitbaşları ma'rifetiyle kefilleri alınup isim ve eşkâl ve vilâyet ve kefilî taşrihiyle defter olunarak ve bir 'aynı ihtisâb ağası tarafına verilerek ... "

5. KEFALET SİSTEMİNDE UYGULAMADA GÖRÜLEN AKSAKLIKLAR VE KEFİLSİZ OLANLARA VERİLEN CEZALAR

Sultan I. Ahmed zamanında tamim edilen bir adalet fermanında kefâlet hakkında mühim malumat bulunmaktadır. Bu fermanın kadıların reaya üzerinden haksız kazanç yollarından birinin de kefilleme adıyla para sızdırmak olduğu anlaşılıyor. Bir başka husus hangi sistem olursa olsun vicdanlı insan ve ciddi denetimin bulunmadığı yerde ıslah için, adaletin temini için konulmuş sistemlerin bile bizzat insanların sömürülmesine vasıta olduğudur. Nitekim Celali isyanları ve eşkiyalığın artması üzerine masum insanları suçlulardan ayırmak ve onları korumak için kefil alımına başvurulmuş ancak neticede yine masum insanlar şakilerin zararı dışında bir de kefilname akçası ödemek zorunda kalmışlardır. Fermanın kefâletle alakalı kısımlarının tahlili ayrıca Anadolu'da umumî kefil alımlarında takip edilen usûl hakkında da bilgi vericidir. " ... hin-i teftişte Müslümanlar iyi kimesnelerdir dediklerin ayrı ve bi-namaz dediklerin ayrı ve bu kimse yabandan gelmiştir bilmeyiz ve yaramazlığın görmedik dediklerin ayrı ferden ferda sicilledüp ve birbirine kefil verüp tekrar sicilledüp her birinden birer ikişer kuruş sicil ve hüccet akçası ve muhzır ve hizmetkâr akçası aldıktan sonra kefilname akçası deyu voyvodalara külli akça aldurup ve maldar kimesnenin olanca malın elinden almak için sicilde töhmet-i sabıkası mukayyiddir deyu zaleme taifesinin eline suret-i sicil verüp ve fesadı sabit olanlardan rüşvet almağla fesadlarına müteallik olan mevaddı sicilden çıkarup salih ve dindar kimesnedir deyu eline hüccet verüp ve müflis ve medyun olan mültezimlerden bir kaç kuruş ve altın almağla mütemevvil ve maldar kimesneleri bi-haber iken mültezime kefil yazup eline hüccet verüp... " (Uzunçarşılı, 1988:250-251). Bu fermana göre kefilleme de müslümanların söylediklerine itibar olunmakta ve ahali iyi kimseler, bi-namazlar ve yabandan gelip yaramazlığı görülmeyenler olarak üç ayrı grup halinde kefile bağlanmakta sonra da sicille kaydolunmaktadır. Bu arada sicille yazımı yapılan şahıslardan ücret alınmaktadır. Kefile bağlanan şahıslar kefilname akçası adı altında voyvodalara da para vermek zorunda kalmaktadırlar. Daha sonraki satırlarda ise kadıların kefilleme sistemini her yönüyle bir kazanç kapısı yaptıkları çok açıkça görülmektedir. Halktan kefilname adı altında zorla para alındığına daha önceki dönemlerde de rastlanmaktadır (Akdağ, 1975:183).

Kefilsiz olduğu tesbit olunanlar ya hapsedilmekte ya da memleketlerine gönderilmektedir. Meslekten ihrac cezası da bulunmaktadır. Belgelerde sürgün ve meslekten tard için ihrac kelimesi kullanılmaktadır. Mesela, Evail-i Ra 1146'da Bostancıbaşına yazılan bir hükümde Anadolu'dan gelip bağ ve bostanlarda yanaşmalık edenlerin araştırılması ve kefil olmayanların ihrac edilmeleri istenmektedir (Ahmet Refik, 1930:127-128).

1792 sayımında Tophane hududunda bulunan çarşı, dükkan ve bütün esnaf yazılmış ve sayımı yapılan iki bin yüz elli dokuz kişiden doksanbeşi serseri ve bekar bulunup Gümrük, Ağakapısı veya Tersane'ye gönderilmiştir. Ayrıca bazılarının firar ettiği ve bazılarının da kendi rızasıyla memleketine geri döndüğü görülmektedir (BOA, D.BŞM 41569, s. 20).

Sadece kayıkçıların sayıları bulunan bir belgeye göre, 6 Aralık 1751'de İstanbul sur kapıları iskelelerinde mevcut 1274 kayıkçıdan kefilsiz olup Ağakapısına gönderilen kayıkçılar toplam oniki kişidir ki bunlardan biri de İstanbul Ağası iskelesinde bulunan başdankaracıların kethüdasıdır (BOA, KK. 7438, s. 14).

1792 senesinde İstanbul bölgesi surharici kısımlarda toplam 9462 kişi sayılmıştır. Ayrıca önceki sayımla tatbik neticesi kefilsiz ve başıboş 56 kişi bulunduğu belirtilmektedir ki bunlar yazıcı memurların yanında bulunan hasekiler tarafından derhal gümrüğe gönderilmektedir²⁵.

6. İSTANBUL'DA KEFİL YOKLAMALARI VE KEFALET DEFTERLERİNE GÖRE SAYIMLARDAKİ ESASLAR

İstanbul'daki sayımlara göre kefalet sisteminde takip olunan usûlü bizzat kefalet defterlerinin incelenmesinden açıkça tesbit mümkündür. Bu sebeple kefalet defterleri, muhtevası ve defterlerin tutulmasında takip olunan usûl de ayrıca bir başlık açmadan bu kısımda incelenmiştir. Özellikle İstanbul'un incelenmesinin sebebi başkent oluşu, göç alan ve bu nedenle problemlerin en fazla yaşandığı büyük bir şehir olmasıdır ki zaten buradaki uygulamaların Anadoluya gerektiğinde yansıdığı da görülüyor.

Kefaletin umumen denetimi yoklamalar şeklinde görülmekte, devlet sık sık kefilsiz esnaf olmaması için sayımlar yaptırmakta (BOA, Cev. Bld. 6498, 12 Ş 1196 / 23 Temmuz 1782) ve her sayım defteri bir sonraki sayımla karşılaştırılarak kefilsiz olanlar ortaya çıkarılmaktadır²⁶. Genel olarak bütün esnaf gruplarının birlikte ve bölge bölge sayıldığı

25 " Hin-i tahrîrde defter-i sâbiqdan ziyâde bilâ-kefil zuhûr edip ma'îyyet-i çâkeride olan hâşekiyân-ı hâşşa yedleriyle ber-mantûk-ı emr-i 'âli Gümrüğe irsâl olunan başıboş kesânın müfredâtıdır sene 207 ... " (BOA. A. DVN 834, s. 75)

26 " ... mahallerde sâkin bi'l-cümle eşnâf ve gayrileri bundan âkdem kefile rabt olunup bu kullarına verilen deftere ta'tbîk ve ziyâde ve kefilsiz ve başıboş olanları t'ard ve teb'idleri için işbu biñ iki yüz

görülmele birlikte kayıkçı ve hamalların hareketli gruplar olmaları sebebiyle sayımlarının bir seferde yapılması için ayrıca sayılacaklarına dair bilgiler bulunmaktadır²⁷.

Bu sayımlar genellikle kadılıklar vasıtasıyla yaptırılıp, gerektiğinde kullanılabilmesi için sicillere kaydettirilmektedir. Yoklama yapılmasına gerek duyulduğunda kadılıklara ki bu çoğunlukla İstanbul kadısıdır, ferman yazılmakta, bu fermanın diğer nüshaları da Bostancıbaşı, Yeniçeri Ağası, Cebecibaşı ve gereğinde Zağarcıbaşı Ağa (BOA, Cev. Bld. 3411) gibi görevlilere gönderilmektedir. Kadı ve diğerleri de kendi yerlerine birer görevli göndermekte bunlar sayımı yaptıktan sonra sayım sonuçları kadılıkta sicillere kayd olunmakta²⁸ ve ilgili dairelere suretleri verilmektedir (BOA, D.BŞM 3182). Mesela, 1206, 1207, 1209 (1791-95) tarihlerinde yapılan yoklamaların defterlerinin her biri belli bölgelere aittir ve yoklamayı yapanlar da farklı kimselerdir. Nitekim bu husus defterlerin üst yazılarında da belirtilmektedir. Bunlardan bazılarında, sayım görevlilerine bostancıbaşı tarafından tayin edilen hasekilerin yardımcı oldukları görülmektedir²⁹. Yine

doğuz senesi Rebü'l-âhiriniñ yirmi yedinci gününde bu kullarına hitâben beyâd üzerine fermân-ı 'âlileri şâdir olmağla mücebince ... " (BOA, D.BŞM 41581, s. 8)

27 " ...işbu hamal ve kayıkçılar eşnâf-ı säire mişüllü ehl-i dükkân olmadıklarından mâ'adâ dâimâ bir maħalde mekş u ikâmet etmediklerinden tâife-i merkûmân kalem-i vâhid ile tahrîr olunup ħurûc ve duħûlleri mađbût olmağ için istişnâ kılınmış oldukları ... " (BOA, HH. 19259)

28 İstanbul kadısının duruma ilişkin açıklaması şöyledir: " Bu fakîre hitâben şâdir olan fermân-ı 'âli mücebince bâlâda tahrîr ve taşîr olunan iskeleleriñ kayıklarını ve aşhâbını ve säir ricâlini maħallerinde ketb ve tahrîr için tarafımızdan ta'yîn olunan kâtib İbrâhim Efendi ve ħuşuş-ı mezbûra mubâşîr ta'yîn buyurulan 'umdetü'l-emâcid ve'l-a'yân İsmâ'il Ağa ve Dergâh-ı Âli dâme maħfûfen bi'l-'avni'r-rabbânî Yefiçeri Ağası ħadretleri tarafından ta'yîn olunan Mumcu Muştafa Beşe sevâhil-i baħrda vâki' mecmû'-ı iskeleleriñ üzerlerine varıp ... kefâletlerini kâtib-i mezbûr maħallinde ketb ve tahrîr idüp ba'dehu mezbûrân İsmâ'il Ağa ve Mumcu Muştafa Beşe ile tarafımıza gelip her biri 'alâ vukû'ihî inhâ ve taħrîr eyledikleri bu maħalle şerħ virildi fi't-târihi'l-mezbûr (1728)" (İŞS, İstanbul Mahkemesi, d. 24, vr. 112a); Bu hususa dair 1751 senesindeki şerħ ise şöyledir: "İstanbul ve Ġalağa ve Üsküdar ve Ġaşlar ve tevâbi'i iskeleleri kayıkçılarıniñ ma'rifet-i şer'le küfelâsi aħz ve her biri âħara rabt ile taht-ı đabta ifrâğı bâbında Dergâh-ı 'Âli Yefiçeri Ağası sa'âdetlü ağa kullarıyla ser-bostâniyân-ı ħâşşa kullarına hitâben şâdir olan fermân-ı 'âliilerine imtişâlen kıbel-i şer'den irsâl olunan kâtib dâ'ileri mûmâ ileyhimâ tarafından ħuşuş-ı mezbûra ta'yîn olunan İbrâhim Efendi ve Ġalil Ġaşeki ve Çukadâr Meħmed kullarıyla.....fi 15.S.1165 " (BOA, D.BŞM 3182)

29 Kadıköy, Üsküdar, Dolmabağçe ve buralardan Kavaklara kadar olan bölgelerin yoklamasında görevli kimseler şöyle belirtilmektedir, " Arpa emîni esbak Memiş Efendi ma'rifetiyle olan yoklama defteridir.

Galata sayımını yapan Tersane-i Amire katibi Yakub'a Galata voyvodasının memurlarıyla yeniçeriler yardımcı olmuşlardır (BOA, A. DVN, 832). Tophane'deki sayımı ise Topçubaşı Abdülmümin Ağa ile Hacegân-ı Divân-ı Hümâyûndan Haremeyn mukataacısı İsmail Kâmilî Efendi yapmıştır (BOA, D. BŞM 41569, s. 2, 20).

Sayımlarda nelere dikkat olunacağını bu sayım defterlerinin üst yazılarında bulmak mümkündür. Buna göre gerek esnaf gerek bekar odaları, hanlar, hamamlar, dükkanlar ve sair mahallerde araştırma yapılarak esnaf gruplarının herbirisine kethüdarları ve yiğitbaşları tarafından tekeffül olunması ve esnaf haricindekilerin de yarar kefillerinin alınması, bekar odaları, han, hamam ve dükkanların görülerek hepsinde olanların kefile bağlanması ve kefilî olmayan başiboş ve serseri takımının vilayetlerine gönderilmesi ve sahih kefilî olanların deftere kaydedilmesi (BOA, A. DVN 832, s. 8) sayımlarda memurların uygulayacağı esasları da oluşturmaktadır. Bazı defterlerde sayım yapılacak yerler arasında iskelelerdeki kayıkçılar ve bahçeler de ayrıca belirtilmektedir (BOA, A. DVN 881, s. 6).

Bu defterlerin hemen hepsinde ilgili olduğu bölgede bulunan dükkan, han, hamam, fırın, kahve ve benzeri yerler tek tek sayılmakta ve buralarda kimlerin kaldığı ya da çalıştığı tesbit olunmaktadır. Bazı defterlerin sonunda da sayılanların icmalı verilmektedir³⁰. Bir kısım defterlerde belli bir bölgeden başlayıp bir sıra takip olunarak sayım yapıldığı gibi daha dar alanlı bazı bölgelerde esnaf grupları toptan sayılmaktadır³¹. Ayrıca, şahısların isimleri, lakapları, memleketleri, oturdukları mahalleler, kefillerinin isimleri ve askeri gruplara mensublarsa ocakları, cemaat veya bölük numaraları ve meslekleri belirtilmektedir. Ancak sayımları farklı kimselerin yapması sebebiyle bazı defterler bu bilgilerin hepsini birden içermemektedir. Bazı bölgelerde esnaf kethüdasından esnafın ve

... hâlâ ser-bostâniyân-ı hâşşa 'izzetlû ağa kulları tarafından ma'iyyet-i bendegiye ta'yin kılınan hâşşa hâşekilerinden Mehmed Ağa ve Veys Ağa ve Halil Ağa ve 'Ali Ağa ve Muştafa Ağa kulları ma'rifetleri ve ma'rifet-i çâkeri ile ... tefahhuş ve taharrî olunmağla" (BOA, A. DVN 881, s. 6); ayrıca bkz. A. DVN 831, s. 2; D. BŞM 41581, s. 8

30 Bu icmallerde dükkan adedi, müslim, gayr-i müslim sayısı da belirtilmektedir. Mesela, Tüfenkkundakçı dükkanı aded 21, neferen müslim aded 37, Manav dükkanları, dükkan-ı müslim, aded 54, neferen 106, dükkan-ı nasara, aded 18, neferen 45, dükkan-ı yehud, aded 7, neferen 13 gibi (BOA, A. DVN 831, s. 65)

31 " Defter oldur ki Galata'da yelkenci ustalarını (bıçağcı eşnâfını vs.) beyân eder " (BOA, A.DVN 832)

kefillerinin isimleri bulunan mühürlü bir belge de alınmaktadır³². Esnafın kefile bağlanmasında en önemli fonksiyonu kethüdalar yerine getirmektedir. Hatta bazı dönemlerde kethüdadan başkasının kefileme yapma yetkisinin olmadığı da görülmektedir (BOA, MD. 51, s. 20, h. 66).

Kefalet sisteminde genel olarak bütün esnaf gruplarında aynı olan bir sıralama vardır ve bu sıralamada öncelikle her esnaf grubunun fertleri kendi aralarında genelde ikişerli, üçerli, dörderli ya da toptan birbirlerine kefil olmakta, bunlara ihtiyarlar, ihtiyarlara kethüdalar, kethüdalara ise başkethüda kefil olmaktadır. Mesela, Bahçekapısı Büyük iskele ve Vezir iskelesindeki elli bir arka hamalının ihtiyarları tümüne ve ihtiyarlarına iskele kethüdası İsmail kethüda, kethüdaya ise başkethüda vekili İbrahim kethüda kefil olmuştur (BOA, A.DVN 834, s. 2). Bu şekilde arada hiçbir boşluk bırakılmadan sistemin yürümesi sağlanmaktadır. Böylece esnaftan birisinin sorgulanmak amacıyla aranması durumunda bulunması kolaylaşmış olmakta, bulunamadığı takdirde kefile sorumlu tutulmaktadır³³. Tabii olarak fertlerin kendilerinin sorumlu tutulacağı düşüncesi kişisel menfaatlerini korumaları neticesini doğurmakta ve bu da kişisel menfaatin toplumsal menfaatle özdeşleşmesine imkan vermektedir.

Hanlarda, dükkanlarda, kahvelerde yatanların da kefillerinin alındığı görülmektedir. Dükkan, fırın, han gibi yerlerde geceleyenler ya topluca birbirlerine kefil olmakta ya da dükkanın ustası, hanın odabaşısı gibi kimseler de ayrıca hepsine kefil olabilmektedir (BOA, A. DVN 831, s. 10). Mesela, Bahçekapısı civarında bulunan, Taşhan'da toplam yirmibir odada sarraf, hamal, tütüncü ve manavlar kalmaktadır ve bunlara han odabaşısı Ali kefil olmuştur. Teşrifati hanında toplam onüç odada kalan hamlacı, sandalcı, vezir sandalcıları, arka hamalı gibi kimselere vezir başhamlacısı Arif kefiledir. Bakkal dükkanında kalan üç kişi birbirlerine kefiledir. İskele yakınındaki kahvede yatan bir kişiye Arpacılar camii imamı kefil olmuştur. Duhan mahzeninde yatan üç kişiye mahzen sahibi

32 " Bālāda baş ve beyān olunduğu üzere sekiz 'aded iskelede mevcūd olan cem'an yüz yetmiş nefer hamallarıñ cümlesi birbirlerine kefil ve kethüdaları es-Seyyid Aḥmed daḥi cümlesine kefil olduğunu müş'ir kethüdā-yı merķūm yedinden memhūr defter aḥz ve hıfz olunmağla mücebince işbu maḥalle kaydolundu. " (BOA, D. BŞM 41569, s. 11)

33 2 Eylül 1583 tarihli bu belgede kefileme sebebi şöyle belirtilmektedir: " ... ba'dı peremeciler birbirleriyle gavğā idüb ve peremededen çıkan müslimānlarıñ pereme içinde esbābları ḳalub taleb olunduğda peremeciler ele girmemekle ḳāyi' olmağın peremecileri birbirine kefile virüb anıñ gibi gavğā itdüklerinde ve peremelerinde esbāb ḳalub taleb olunduğda kefillerine buldurub ve kefile olmayanlara peremecilik işletdirmeyüb..." (BOA, MD. 51, s. 20, h. 66)

kefil olmuştur. İki ayrı tütüncü dükkanında kalan iki kişi komşuluk hasebiyle birbirlerine kefil olmuştur. Kalabalık olarak dükkanlarda yatanlara ise genelde ustaları kefil olmaktadır. Çörekçi dükkanında kalan yedi kişi birbirlerine ve bunlara ustaları kefil olmaktadır (BOA, A.DVN 834, s. 3). Dükkanlarında yatmayıp evlerine gidenlerin de sakin oldukları yerler belirtilmektedir (BOA, A. DVN 831, s. 24). Tekkelerde kalan dervişlere ise tekke şeyhi kefil olmaktadır (BOA, D. BŞM 41569, s. 18).



II. BÖLÜM

BOA. A.DVN 881 NUMARALI DEFTERİN TRANSKRİBE METNİ

Bu bölümde, Başbakanlık Osmanlı Arşivi'nde A.DVN 881 numaralı bir kefalet defterinin transkribe metni verilmiştir. Ancak defterde yer alan şahıs isimleri yazılmayıp, sadece sayıları dikkate alınmış ve veri olarak değerlendirilen dükkan, han, yağhane, hamam ve benzeri yerler ile buralarda kaçır kişi kalındığına yer verilmiştir. Şahısların sadece isimlerinin yazılmaması, sayıları ihmal edilmediğinden gerekli verilerin elde edilmesine engel olmamış ve böylece bu çalışmanın sınırları dışına da çıkılmamaya çalışılmıştır. Ancak bir kefalet defterindeki tarzın görülebilmesi için ondördüncü sayfaya kadar kefaletle ilgili ibareler de yazılmıştır.

Osmanlı Arşivi'nde bu araştırmaya örnek alınan 1792 tarihli kefalet defteri dışında benzer nitelikleri haiz başka defterler de bulunmaktadır. İncelemenin yapıldığı BOA, A.DVN 881 numarada kayıtlı olan bu defterde Anadolu yakasında Kadıköy'den başlayıp Anadolukavağına, Trakya tarafında Rumeli kavağından başlayıp Beşiktaş Taş iskeleyle kadar olan yerlerdeki esnaf grupları, evler dışında hanlar, odalar ve benzeri ikamet olunan yerler sayılmıştır. Bu defterde isimleri, meslekleri, oda ve hanlarda barınanların odalarda kaçır kişi kaldıklarını ve hangi meslek gruplarıyla birlikte olduklarını tesbit mümkündür. Ancak incelemenin yapıldığı yıllardaki kefalet yoklama defterlerinde daha önceki yıllarda rastlanan askeri-reaya, bekar-evli gibi ayrımlar yoktur.

Defterde açık bir tarih bulunmamakla birlikte yazı şekli, aynı tarihteki diğer defterlerle olan benzerlikleri ve tarihsiz belgelerin tarihinin tespitindeki kıstaslardan yola çıkılarak 1207 tarihinde tutulduğu tahmin olunmuştur. Başka bir nüshası ise BOA, A.DVN 899 numarada kayıtlıdır. Defter seksenüç sayfadan ibarettir ve baş tarafında boş sayfalar bulunduğu ve arşiv usulüne göre buralarda numara verildiğinden metin kısmı altıncı sayfadan başlamıştır. Köşeli parantez içindeki bilgiler defterde aynen bulunmayan ibarelerdir. Şahıs isimlerinin teker teker sayılmasıyla tesbit edilmiştir.

METİN

ARPA EMİNİ ESBAK MEMİŞ EFENDİ MA'RİFETİYLE OLAN YOĞLAMA DEFTERİDİR.

Kađıköyü ve Üsküdar ve Dolmabağçe'den Bogaziçi sevâhili iki taraflu Kavaklara varınca zıkr-i âti mahallerde kâ'in dekâkin ve hânlar ve bekâr oçaları ve bağçeler müste'cirleri ve iskelelerinde olan hamâllar ve kayıkçıyân ta'ifesiniñ mecmû'u hâlâ ser-bostâniyân-ı hâşşa 'izzetlû Ağa kulları tarafından ma'iyet-i bendegîye ta'yîn kılınan hâşşa haşekilerinden Mehmed Ağa ve Veys Ağa ve Halil Ağa ve 'Ali Ağa ve Muştafa Ağa kulları ma'rifetleri ve ma'rifet-i çâkeri ile ber-mantûk-ı emr-i 'âli-i hazret-i cihândârî maħal be-maħal yegân be-yegân yoğlanup tefahhuş ve taħarrî olunmağla yarar kefilî bulunup kefile rabtî olunan kesânîñ defteridir ki ber-vech-i müfredât zıkr ve beyân olunur.

ĶARYE-İ ĶADİ

İskele-i merķūmede olan kayıkçıyân Yekûn neferen 85 [85 kiři] Neferât-ı merķūmûn ve mersûmûna ihtiyârlarından Ķonevi Hüseyn Beşe ve Halil Beşe ve Süleymân Beşe ve Sefer Beşe ve Emir 'Ali ve Ķadıköylü Anaştaş ve Avânes ve Anâniyâ neferât-ı säireniñ cümlesine kefiller olup merķūmûn ve mersûmûna daħî kethüdâları kefildir.

Ķârħâne-i yoğurtcu, bâb 1 [8 kiři] Mersûmlar kârħânede yaturlar. Ustaları kefildir.

Dükkân-ı keresteci [1 kiři] Merķūma ÷onşusu İbrâhim kefildir.

Dükkân-ı [1 kiři]

Merķūma ÷onşusu Ķahveci İbrâhim Beşe kefildir.

Dükkân-ı Ķahve [2 kiři]

Merķūm gece Ķahvede yatmağla ustası kefil olup merķūma daħî ÷onşusu Berber 'Ömer Ağa kefildir.

Dükkân-ı Ķahve [2 kiři]

Mersûm oğluna kefil olup mersûma daħî Şubaşı es-Seyyid Mehmed Ağa kefildir.

Dükkân-ı berber [1 kiři]

Merķūma ÷onşusu Ķahveci İbrâhim Beşe kefildir.

Dükkân-ı duħânî [1 kiři]

Merķūma ÷onşusu Ķahveci es-Seyyid Aħmed kefildir.

Dükkân-ı kahve, bâb 1 [2 kişi]

Merķûm gece kahvede yatmađla ustası kefil olup merķûma dađı Kayıkçı Emin Beşe kefilidir.

Dükkân-ı kahve [2 kişi]

Merķûmlar gece dükkânda yaturlar ođluna kefil olup merķûma dađı Şubaşı es-Seyyid Mehmed Ađa kefilidir.

Dükkân-ı kahve [2 kişi]

Mersûm gece kahvede yatmađla ustası kefil olup merķûma dađı Şubaşı es-Seyyid Mehmed Ađa kefilidir.

Dükkân-ı berber, bâb 1 [3 kişi]

Merķûm ademlerine kefil olup merķûma dađı konşusu Berber İsmâ'il kefilidir.

Ėadri Efendi Ėanı, bâb 1, ođahâ 8

1 [odada] 5 rencber müslim, 1 [odada] 4 rencber müslim, 1 [odada] 5 rencber müslim, 1 [odada] 2 rencber müslim, 4 [oda] tehî müste'cir-i merķûmlara Ėāncı İlđınlı Mehmed Beşe kefilidir.

Dükkân-ı kahve [1 kişi]

Merķûm gece kahvede yatmađla konşusu Kayıkçı AĖmed Beşe kefilidir.

Dükkân-ı aşcı [2 kişi]

Mersûm ođluna kefil olup mersûma dađı konşusu duđĖanı Niķōla zımmî kefilidir.

Fırın-ı çörekci, bâb 1 [4 kişi]

Merķûmlar gece fırında yaturlar ustaları şāhib-i gedik kefil olup merķûma dađı konşusu Kayıkçı Ėalil Beşe kefilidir.

Dükkân-ı sebzeçi [2 kişi]

Mersûm gece dükkânda yatmaz, ustası kefil olup mersûma dađı babası Manav Ėarāriya zımmî kefilidir.

Dükkân-ı kaşab [2 kişi]

Mersûm gece dükkânda yatur, ustası kefil olup merķûma dađı konşusu Şubaşı es-Seyyid Mehmed Ađa kefilidir.

Dükkân-ı sebzeçi [1 kişi]

Mersûm dükkânda yatur, konşusu batķal Yāni kefilidir.

Dükkân-ı kahve [1 kişi]

Mersûma konşusu Ėıristāki zımmî kefilidir.

Dükkân-ı batķal, bâb 1 [4 kişi]

Mersûmlar gece dükkânda yaturlar, ustası kefil olup ustasına dađı konşusu Kahveci Niķōla zımmî kefilidir.

Dükkân-ı manav, bâb 1 [2 kişi]

Mersûm ođluna kefil olup mersûma dađı konşusu Yāni zımmî kefilidir.

Dükkân-ı etmekçi [1 kişi]

Mersûma konşusu ve ustası Degirmenci Yāni zımmî kefilidir.

Dükkân-1 batkal, bâb 1 [3 kişi]

Mersümlar gece dükkânda yaturlar şâhib-i gedik ustası kefil olup mersüma daħi onşusu Batal Yâni zımmi kefildir.

Dükkân-1 derzi [1 kişi]

Mersüm dükkânda yatur onşusu Mismârcı Kerâgöş zımmi kefildir.

Dükkân-1 eskici [1 kişi]

Merüma onşusu Berber Monla Şâdik kefildir.

[s. 7]

Dükkân-1 berber [1 kişi]

Merüma onşusu maalle imâmı Mehmed Efendi kefildir.

Dükkân-1 kürkcü [1 kişi]

Mersüma onşusu Berber Monla Şâlih kefildir.

Dükkân-1 derzi [1 kişi]

Mersüma onşusu ahveci Niöla kefildir.

Dükkân-1 batkal, bâb 1 [2 kişi]

Mersümlar gece dükkânda yaturlar ustası kefil olup mersüma daħi babası ahveci Niöla zımmi kefildir.

Etmekci firunu, bâb 1 [2 kişi]

Mersümlar firunda yatmazlar ustası kefil olup mersüma daħi onşusu Batal Yâni zımmi kefildir.

Dükkân-1 ahve [1 kişi]

Mersüma onşusu Mismârcı Kerâgöş kefildir.

Dükkân-1 duânî [1 kişi]

Mersüma Batal Yörgi zımmi kefildir.

Dükkân-1 mismârcı [1 kişi]

Mersüma onşusu ahveci Niöla kefildir.

Dükkân-1 şandâlcı [1 kişi]

Mersüma onşusu ahveci Niöla zımmi kefildir.

Dükkân-1 duânî [1 kişi]

Merüma onşusu maalle imâmı Amed Efendi kefildir.

Dükkân-1 berber [1 kişi]

Merüma maalle imâmı Amed Efendi kefildir.

adıköyü hamâmı, bâb 1, oda 1 [9

kişi] Yekün neferen 9 Merümlar birbirlerine kefil olup merümlara daħi maalle imâmı Amed Efendi kefildir, hamâm hüddâmı beytütet eder.

Dükkân-1 berber, bâb 1 [2 kişi]

Merüm alfasına kefil olup merüma daħi onşusu maalle imâmı Mehmed Efendi kefildir.

Dükkân-1 ahve [1 kişi]

Merüma onşusu maalle imâmı kefildir.

Dükkân-ı batkal, bāb oda 1 [3 kişi] Mersümlar gece dükkānda yaturlar, ustası kefil olup mersüme dahî çoņşusu Batkal Yenākî zımmi kefildir.

Dükkân-ı kahve [1 kişi]
Merķūma çoņşusu maħalle imāmu Meħmed Efendi kefildir.

Dükkân-ı kahve [1 kişi]
Merķūma Şubaşı es-Seyyid Meħmed Ağa kefildir.

Yağhāne çifte [2 kişi]
Mersümlar gece dükkānda yatmazlar, ustası kefil olup mersüme dahî çoņşusu Kahveci Niķōla kefildir.

Dükkân-ı timürcu [2 kişi]
Merķümlar birbirlerine kefil olup merķūma dahî maħalle imāmu Meħmed Efendi kefildir.

Dükkân-ı çilingir [1 kişi]
Merķūma çoņşusu Na'lband İsmā'il Beşe kefildir.

Dükkân-ı na'lband [2 kişi]
Merķūm çırāğına kefil olup merķūma dahî Bölükbaşı Hüseyn Beşe kefildir.

Dükkân-ı bıçaķcı, bāb 1 [2 kişi]
Merķūm çırāğına kefil olup merķūma dahî maħalle imāmu Meħmed Efendi kefildir.

Dükkân-ı kalaycı, bāb 1 [2 kişi]
Merķūm kalfasına kefil olup

merķūma dahî ahālıden Za'im Aħmed Ağa kefildir.

Dükkân-ı duħānī, bāb 1 [2 kişi]
Merķūm ademine kefil olup merķūma dahî maħalle imāmu Meħmed Efendi kefildir.

Degirmen-i Zevt ođlu, taş 6 ma'a fırun [24 kişi] Yekūn neferen 24
Mersümlar şāhib-i gedik ve mülk olup ademleriniñ cümlesine kefillerdir, gece firunda yaturlar.

Dükkân-ı 'aţţār [1 kişi]
Merķūma çoņşusu maħalle imāmu kefildir.

Dükkân-ı berber, bāb 1 [2 kişi]
Merķūm çırāğına kefil olup merķūma dahî maħalle imāmu Meħmed Efendi kefildir.

Dükkân-ı berber [1 kişi]
Merķūma çoņşusu maħalle imāmu Meħmed Efendi kefildir.

Dükkân-ı cāmeşüyī [1 kişi]
Merķūm gece dükkānda yatmađla çoņşusu Yorgancı Muştafa Ağa kefildir.

Dükkân-ı berber [1 kişi]
Merķūma çoņşusu maħalle imāmu Meħmed Efendi kefildir.

Dükkân-ı berber [1 kişi]
Merķūma çoņşusu maħalle imāmu Meħmed Efendi kefildir.

Dükkân-ı kahve [2 kişi]

Merķûm ođluna kefil olup merķûma dađı mađalle imâmı Međmed Efendi kefiledir.

Dükkân-ı berber [2 kişi]

Merķûm řalfasına kefil olup merķûma dađı mađalle imâmı Međmed Efendi kefiledir.

Dükkân-ı kahve [1 kişi]

Merķûm gece řahvede yatmađla řubaşı es-Seyyid Međmed Ađa kefiledir.

Ķāđıköyünde olan bađçehā, yekün bađçehā 24

Bađçe-i Ķayıkđāne, bāb 1 [4 kişi] Mersûm řāđıb-i gedik olup ademlerine kefil olmađla mersûma dađı kethüdāları İsmā'il Ađa kefiledir.

Bađçe-i Büyükbostan, bāb 1 [4 kişi] Müste'cir-i mersûm ademlerine kefil olup mersûma dađı kethüdāları İsmā'il Ađa kefiledir.

Bađçe-i Tırnıkçı, bāb 1 [3 kişi]

Mersûm řāđıb-i gedik olup ademlerine kefil olmađla mersûma dađı kethüdāları İsmā'il Ađa kefiledir.

Bađçe-i Ķapuāđası, bāb 1 [2 kişi] Müste'cir-i mersûm ademe kefil olup mersûma dađı Kethüdā İsmā'il Ađa kefiledir.

Bađçe-i Balıkçıođlu, bāb [2 kişi] Müste'cir-i mersûm ademe kefil

olup mersûma dađı Kethüdā İsmā'il Ađa kefiledir.

Bađçe-i Ķaleb Ķapu kethüdāası

[4 kişi] Mersûm řāđıb-i gedik olup ademlerine kefil olmađla mersûma dađı Kethüdā İsmā'il Ađa kefiledir.

Bađçe-i Ķadrī Efendi, bāb 1 [5

kiři] Müste'cir-i mersûm ademlerine kefil olup mersûma dađı Kethüdā İsmā'il Ađa kefiledir.

Bađçe-i Papasođlu, bāb 1 [3

kiři] Mersûm řāđıb-i gedik olup ademlerine kefil olmađla mersûma dađı Kethüdā İsmā'il Ađa kefiledir.

Bađçe-i Ķaydarpađa, bāb 1 [3

kiři] Mersûm řāđıb-i gedik olup ademlerine kefil olmađla mersûma dađı Kethüdā İsmā'il Ađa kefiledir.

Bađçe-i Pilavođlu, bāb 1 [3

kiři] Mersûm řāđıb-i gedik olup ademlerine kefil olmađla mersûma dađı Kethüdā İsmā'il Ađa kefiledir.

Bađçe-i Uzuntarla, bāb 1 [4

kiři] Mersûm řāđıb-i gedik olup ademlerine kefil olmađla mersûma dađı Kethüdā İsmā'il Ađa kefiledir.

Bađçe-i Ķuđurbostan, bāb [3

kiři] Mersûm řāđıb-i gedik olup ademlerine kefil olmađla mersûma dađı Kethüdā İsmā'il Ađa kefiledir.

sayfa 8

Bağçe-i Tuşlubostan [3 kiři]

Mersüm řahib-i gedik olup ademlerine kefil olmađla mersüma dađı Kethüda İsmâ'il Ađa kefildir.

Bağçe-i Ayvalıbostan [6 kiři]

Merķüm řahib-i gedik olup ademlerine kefil olmađla merķüma dađı Kethüda İsmâ'il Ađa kefildir.

Bağçe-i Kayalubostan [3 kiři]

Müste'cir-i mersüm řahib-i gedik olmayıp ademlerine kefil olmađla mersüma dađı Kethüda İsmâ'il Ađa kefildir.

Bağçe-i Kapuađası [2 kiři]

Müste'cir-i merķüm ademine kefil olup merķüma dađı Kethüda İsmâ'il Ađa kefildir.

Bağçe-i Divârlıbostan [2 kiři]

Müste'cir-i mersüm ademine kefil olup mersüma dađı Kethüda İsmâ'il Ađa kefildir.

Bağçe-i 'Oşmân Efendi [1 kiři]

Mersüma Kethüda İsmâ'il Ađa kefildir.

Bağçe-i Çarıkcı [6 kiři]

Mersüm řahib-i gedik olup ademlerine kefil olmađla mersüma dađı Kethüda İsmâ'il Ađa kefildir.

Bağçe-i Çiçekcibaşı [5 kiři]

Mersüm řahib-i gedik olup

ademlerine kefil olmađla mersüma dađı Kethüda İsmâ'il Ađa kefildir.

Bağçe-i Kör 'Oşmân [2 kiři]

Mersüm řahib-i gedik olup ademine kefil olmađla mersüma dađı Kethüda İsmâ'il Ađa kefildir.

Bağçe-i Kuşcubaşı [2 kiři]

Müste'cir-i mersüm ademine kefil olup mersüma dađı Kethüda İsmâ'il Ađa kefildir.

Bağçe-i Haydarpaşa [2 kiři]

Müste'cir-i mersüm ademine kefil olup mersüma dađı Kethüda İsmâ'il Ađa kefildir.

Bağçe-i Fenâr [2 kiři]

Müste'cir-i mersüm ademine kefil olup mersüma dađı Kethüda İsmâ'il Ađa kefildir.

İbrâhım Ađa Çayırı

Dükkân-ı batçal [2 kiři]

Mersüma Haydarpaşa bölükbaşı Usta Hüseyin kefildir.

Dükkân-ı kahve [2 kiři]

Merķüm ademine kefil olup merķüma dađı Haydarpaşa bölükbaşı Hüseyin Beşe kefildir.

Dükkân-ı berber ma'a kahve [1

kiři] Merķüma Haydarpaşa bölükbaşı Hüseyin Beşe kefildir.

ÜSKÜDÂR

Büyük iskele ve Mümhâne iskelelerinde kayıkhâ ve kayıkcıyân ve mâ'ûna ve mâ'ünacıyân [395 kişi]

Yekün neferen 395, Mezkûretü'l-esâmî ihtiyârlarından Tösyavî Uzun Aḥmed Beşe ve 'Abdullah Beşe ve Üsküdârlı İsmâ'il Beşe ve İbrâhîm Beşe ve Anḳaralı Mehmed Beşe ve Hüseyin Beşe neferât-ı säireniñ mecmü'una kefiller olup merḳümüne daḥî kethüdâları 'Osmân Ağa ve es-Seyyid Derviş Muştafa kefillerdir.

sayfa 9

İskele-i merḳümede olan arḳa ḥamalları [116 kişi] Yekün neferen 116, Mezkûretü'l-esâmî ihtiyârlarından Resül ve Tösyavî Hüseyin Beşe ve Tösyavî Muştafa ve 'Osmân diger Muştafa ve Ḥalil ve Maḥmüd ve Musâ säir neferleriñ cümlesine kefiller olup merḳümüne daḥî Kethüdâ Aḥmed Oḧabaşı kefil olmaḡla merḳüma daḥî Baškethüdâları İbrâhîm Ağa kefildir.

sayfa 10

İskele-i merḳümede olan at ḥamalları [20 kişi] Yekün neferen 20, Neferât-ı merḳümün ihtiyârlarından Tösyavî Aḥmed Beşe ve Ḥasan ve 'Ali säir neferleriñ mecmü'una

kefiller olup merḳümüne daḥî ḥamallar kethüdâsı kefildir.

İskele-i merḳümede odun yarıcılar [12 kişi] Yekün neferen 12, Mezkûretü'l-esâmî ihtiyârlarından ihtiyâr Aḥmed ve Vîrânşehirli Muştafa ve Geredeli Aḥmed Beşe neferât-ı säireniñ mecmü'una kefiller olup merḳümüne daḥî kethüdâları kefildir.

İskele-i merḳümede sıırıḳ ḥamalları [9 kişi] Yekün neferen 9, Neferât-ı merḳümün ihtiyârlarından Tösyavî 'Ömer ve Tösyavî Bekir ve Tösyavî 'Alî säir neferleriñ cümlesine kefiller olup merḳümüne daḥî bölükbaşları Mandacı Muştafa kefil olmaḡla merḳüma daḥî es-Seyyid Aḥmed Oḧabaşı kethüdâ kefildir.

Dükkân-ı berber [2 kişi]

Merḳümlar gece dükkânda yatmaz, şâhib-i gedik Kayıkcı Aḥmed Beşe kefildir.

Dükkân-ı ḳahve [2 kişi]

Merḳüm Süleymân gece ḳahvede yatur şâhib-i gedik Ḥasan Beşe kefildir.

Dükkân-ı ḳahve [2 kişi]

Merḳümlar birbirlerine kefil olup şâhib-i gedik Ḳaraḧaḡlı Mehmed Beşe kefildir.

Dükkân-ı ḳahve [2 kişi]

Merḳüm Hüseyin gece ḳahvede

yatmağla şāhib-i gedik Aḥmed Beşe kefildir.

Dükkān-ı ahve [1 kiři]

Merūm gece ahvede yatmağla şāhib-i gedik olup Usta el-Ḥāc ‘Alī Ağa kefildir.

Dükkān-ı ahve [2 kiři]

Merūm Hüseyn ahvede yatur şāhib-i gedik Muştafa Beşe kefildir.

Dükkān-ı ahve [2 kiři]

Merūmlar gece ahvede yatmağla şāhib-i gedik Mehmed Beşe kefildir.

Dükkān-ı ahve [3 kiři]

Merūm gece ahvede yatmaz şāhib-i gedik olup ahvede beytütet eden ademlere kefildir.

Dükkān-ı ahve [2 kiři]

Merūmlar gece ahvede yatmağla ayıkcı Çerkeři es-Seyyid Mehmed Beşe kefildir.

Dükkān-ı ahve [1 kiři]

Merūm gece ahvede yatmağla şāhib-i gedik olup ayıkcılar kethüdası ‘Oşmān Ağa kefildir.

Dükkān-ı ahve [2 kiři]

Merūm şāhib-i gedik olup ademine kefildir.

Dükkān-ı ahve [1 kiři]

Merūm gece ahvede yatmağla

Üsküdarı el-Ḥāc es-Seyyid Mehmed Ağa kefildir.

Dükkān-ı ahve [1 kiři]

Merūm gece ahvede yatmağla şāhib-i gedik ‘Ömer Ağa kefildir.

Dükkān-ı ahve [1 kiři]

Merūm şāhib-i gedik olup gece ahvede yatmaz, Usta el-Ḥāc ‘Alī Ağa kefildir.

Dükkān-ı berber [1 kiři]

Merūm gece dükkānda yatmaz, Usta el-Ḥāc ‘Alī Ağa kefildir.

Dükkān-ı manav [1 kiři]

Merūma Usta el-Ḥāc ‘Alī Ağa kefildir.

Dükkān-ı arpacı [1 kiři]

Merūma onşusu Bekir Ağa kefildir.

Dükkān-ı na‘iband [1 kiři]

Merūm gece dükkānda yatmaz, şāhib-i gedik olup Usta el-Ḥāc ‘Alī Ağa kefildir.

Ḥān-ı vaf Tehi

Dükkān-ı arpacı [1 kiři]

Merūma onşusu Bekir Ağa kefildir.

Maḥzen-i şaman Şaman memlü

Dükkān-ı aşcı [3 kiři]

Merūmlar birbirlerine kefil olup

merkūma daḥī Üsküdarī es-Seyyid
Meḥmed Aḡa kefildir.

Dükkān-ı k̄ahve [1 kiři]

Merkūm gece k̄ahvede yatmaḡla
řāḥib-i gedik K̄ayıkcı Bosnavī
'Abdullah kefildir.

Dükkān-ı berber [1 kiři]

Merkūma Usta el-Ḥāc 'Alī Aḡa
kefildir.

sayfa 11

Dükkān-ı k̄ahve [1 kiři]

Merkūm gece k̄ahvede yatur Usta
el-Ḥāc 'Alī Aḡa kefildir.

Dükkān-ı derzi [1 kiři]

Merkūma ḡonşusu Fuçıcı Yenākī
zımmī kefildir.

Dükkān-ı fuçıcı [3 kiři]

Mersūmlara ustaları řāḥib-i gedik
mersūm Yenākī kefil olup mersūma daḥī
Derzi Bedrōs kefildir.

Yaḡḡāne [3 kiři] Mersūmlar
gece yaḡḡānede yaturlar, řāḥib-i gedik
ustaları kefil olup merkūma daḥī
Sineşonlu Yaḡcı Kořanḡin kefildir.

Oḡahā 6, 1 [odada] debbāḡ
ḡalifeleri neferen 2, 1 [odada] debbāḡ
ḡalifeleri neferen 3, 1 [odada] fındık
tāciri, 3 [oda] teḥī Müste'cir-i
merkūmlara Debbāḡlar ketḡüdāsı vekili
Kırcalı İbrāḡim Aḡa kefildir.

Ḥācī 'Ořmān degirmeni tař [4] ma'a
firun [18 kiři] neferen yekūn 18
Mersūmlar řāḥib-i gedik olup
ademleriniñ cūmlesine kefillerdir.

Debbāḡ Ḥācī Meḡmed Aḡa ḡanı
Oḡahā 9 [9 odada 41 k̄ayıkcı
kalıyor] 1 [odada] k̄ayıḡcılar neferen 4
müslim, 1 [odada] k̄ayıḡcılar neferen 5
müslim, 1 [odada] k̄ayıḡcılar neferen 4
müslim, 1 [odada] k̄ayıḡcılar neferen 6
müslim, 1 [odada] k̄ayıḡcılar neferen 4
müslim, 1 [odada] k̄ayıḡcılar neferen 5
müslim, 1 [odada] k̄ayıḡcılar neferen 5
müslim, 1 [odada] k̄ayıḡcılar neferen 4
müslim, 1 [odada] k̄ayıḡcılar neferen 4
müslim Müste'cir-i merkūmlara
oḡabařısı Kemāḡlı Ḥasan Beře kefildir.

Balıkcı çarḡaḡı oḡahā 1 [11 kiři]

Merkūm ve mersūmlara řāḥib-i
gedik 'Alī Re'is kefil olup dōrt [beř]
zımmiler oḡada yaturlar:

Balıkcı çarḡaḡı oḡahā 1 [12 kiři]

neferen yekūn 12 Merkūm ve
mersūmlara řāḥib-i mülk ve gedik
merkūm Ḥamal oḡlu 'Alī Re'is kefildir.

Ḥācī Yūsuf ḡanı Oḡahā 6 [6 odada
34 k̄ayıkcı kalıyor] 1 [odada] k̄ayıḡcılar
neferen 8 müslim, 1 [odada] k̄ayıḡcılar
neferen 6 müslim, 1 [odada] k̄ayıḡcılar
neferen 5 müslim, 1 [odada] k̄ayıḡcılar
neferen 5 müslim, 1 [odada] k̄ayıḡcılar
neferen 5 müslim, 1 [odada] k̄ayıḡcılar
neferen 5 müslim Müste'cir-i

merkūmlara kayıkçılar kethüdâsı 'Os mân Ağa kefildir.

Dükkân-ı taşcı ota 1 [8 kişi]
yekün 8, Mersümlara şâhib-i gedik ustası Sefer zımmî kefil mersüma dahî Usta el-Hâc 'Ali Ağa kefildir.

Fırın-ı çörekci ota 1 [2 kişi]
Merķüm Hüseyn gece fırında yatmağla ustası şâhib-i gedik Receb Beşe kefildir.

Balübân ma'a Kavak iskelelerinde mevcüd kayıkhâ ve kayıkçıyân
[45 kişi] yekün neferen 45, neferât-ı merķümün ihtiyârlarından Üsküdâri el-Hâc Karyân oğlu Emîn ve Üsküdâri Mehmed Beşe ve Üsküdâri es-Seyyid el-Hâc İbrâhim ve Ahışhalı Hüseyn ve Üsküdâri es-Seyyid Muştafa birbirlerine kefiller olup neferât-ı säirenîñ cümlesine dahî kefiller olmağla merķümüne dahî kethüdâ vekîli Kâhveci Dervîş Hüseyn ve aşîli Kethüdâ 'Os mân Ağa kefiller.

Şeyhü'l-islâm-ı esbak merķüm İbrâhim Efendi hanı ota 10 [1 odada] arķa hamalları neferen 4 müslim, 1 [odada] arķa hamalları neferen 5 müslim, 1 [odada] arķa hamalları neferen 4 müslim, 1 [odada] arķa hamalları neferen 3 müslim, 1 [odada] arķa hamalları neferen 7 müslim, 1 [odada] kayıkçı neferen 1 müslim, 1 [odada] arķa hamalları neferen 7 müslim, 1 [odada] kayıkçılar neferen 4

müslim, 1 [odada] sıırık hamalları neferen 4 müslim, 1 [odada] dügmeci neferen 3 müslim ve eskici neferen 1 müslim, Müste'cir-i merķümlara hân-ı mezkûr otabaşısı hamallar kethüdâ es-Seyyid Ahmed Otabaşısı kefildir.

Balübân iskelesi degirmeni ma'a fırın taş 6 [21 kişi] yekün neferen 21, Mersümlara şâhib-i gedik ustaları Ağöb zımmî kefil olup gece degirmende yaturlar.

Balübân iskelesinde hamallar ota 6 1 [odada] kayıkçı neferen 1 ve hamallar neferen 2 müslim, 1 [odada] arķa hamalları neferen 5 müslim, 1 [odada] arķa hamalları neferen 5 müslim, 1 [odada] arķa hamalları neferen 5 müslim, 1 [odada] arķa hamalları neferen 2 müslim, 1 [odada] arķa hamalları neferen 2 müslim, Müste'cir-i merķümlara otabaşısı Kâhveci Dervîş Hüseyn kefildir.

Dükkân-ı kahve [1 kişi]
Merķüm gece kahvede yatmaz şâhib-i gedik olup Dervîş Hüseyn kefildir.

Kürd Ahmed Beşe ota 2 1 [odada] kayıkçı neferen 1 müslim, 1 [odada] hamal 4, kayıkçı 2 müslim, Müste'cir-i merķümlara şâhib-i mülk Kürd Ahmed Beşe kefildir.

Hâcî Yûsuf oğaları 3 1 [odada]
arğa hamalı neferen 4 müslim, 1 [odada]
balıkcı 1, kayıkcı 1 müslim, 1 [oda]
tehi, Müste'cir-i merkûmlara otabaşısı
Kürd Aḥmed Beşe kefildir.

Maḥzen-i kiremitci [2 kiři]
Mersûm oğluna kefil olup
mersûma daḥi ḳonşusu Ḳahveci Derviş
Hüseyn kefildir.

sayfa 12

Lağımcıbaşı İmâmı oçası 1 1
[odada] hamal neferen 9, kayıkcı
neferen 1 müslim, Müste'cir-i
merkûmlar birbirlerine kefil olup
merkûmlara daḥi hamallar kethüdâsı
Aḥmed Otabaşısı kefildir.

Dükkân-ı ḳahve [2 kiři]
Merḳûm Hüseyn gece ḳahvede
yatur, şâhib-i gedik Ṭosyavî 'Ömer Beşe
kefil olup merḳûma daḥi Ḳahveci Derviş
Hüseyn kefildir.

Dükkân-ı ḳahve [1 kiři]
Merḳûm şâhib-i gedikdir,
ḳahvede yatmaz Kethüdâ 'Oşmân Ağa
merḳûma kefildir.

Maḥzen-i keçeci [3 kiři]
Merḳûm ortağına ve ḳalfasına
kefil olup merḳûma daḥi ḳonşusu
Üsküdâri Ḳahveci 'Ali kefildir.

Dükkân-ı ḳahve [2 kiři]
Merḳûm İbrâhîm gece ḳahvede

yatmağla merḳûm Maḥmûd kefil olup
merḳûma daḥi ḳonşusu Ḳahveci Tiryâki
Emir Muştafa kefildir.

Dükkân-ı ḳahve [1 kiři]
Merḳûm gece ḳahvede yatmağla
ḳonşusu Ḳahveci es-Seyyid Maḥmûd
kefildir.

Dükkân-ı bardaḳcı [1 kiři]
Merḳûm dükkânda yatmaz
ḳonşusu es-Seyyid Muştafa kefildir.

Dükkân-ı ḳahve [3 kiři]
Merḳûm Ḥalîl merḳûmâna kefil
olup merḳûma daḥi ḳonşusu Maranḳoz
Meḥmed Beşe kefildir.

Dükkân-ı maranḳoz [3 kiři]
Merḳûm çırâğlarına kefil olup
merḳûma daḥi ḳonşusu Ḳahveci Ḥalîl
Beşe kefildir.

Maḥzen-i keçeci [3 kiři]
Merḳûm ḳarındaşı ve ḳalfasına
kefil olup merḳûma daḥi ḳonşusu
Ḳahveci 'Ali Beşe kefildir.

Dükkân-ı ḳahve [2 kiři]
Mersûm Ḥaçar gece ḳahvede
yatur şâhib-i gedik 'Ali Beşe kefildir.

Maḥzen-i kömür [1 kiři]
Merḳûma ḳonşusu kayıkcılar
kethüdâsı 'Oşmân Ağa kefildir.

Dükkân-ı batḳal [2 kiři]
Mersûm şâhib-i gedik olup

çalfasına kefil mersûma daħi onşusu
Çahveci ‘Ali Usta kefildir.

Dükkân-1 sepetci [3 kiři]

Merğûm řahib-i gedik řerikine ve
arındařına kefil olmağla merğûma daħi
onşusu Sepetci İbrâhim Usta kefildir,
bir neferi dükkânda yatur.

Dükkân-1 sepetci [2 kiři]

Merğûm řahib-i gedik olup
ırâğına kefil olmağla merğûma daħi
onşusu Sinöbi Sepetci Muřtafa kefildir,
bir neferi dükkânda yatur.

Dükkân-1 sepetci [4 kiři]

Merğûm řahib-i gedik olup
alfalarına kefil olmağla merğûma daħi
onşusu Sepetci İbrâhim Usta kefildir.

Dükkân-1 derzi [1 kiři]

Merğûm řahib-i gedik onşusu
Berber Üsküdâri Mehmed Beře kefildir.

Dükkân-1 berber [1 kiři]

Merğûm řahib-i gedik olup
onşusu Derzi ‘Ali Beře kefildir.

Dükkân-1 çahve [1 kiři]

Merğûm řahib-i gedik olup
ahvede yatmaz Usta el-Hâc ‘Ali Ağa
kefildir.

Dükkân-1 camcı [2 kiři]

Merğûm řahib-i gedik olup
birbirlerine kefillerdir.

Dükkân-1 manav [1 kiři]

Merğûm gece dükkânda yatmaz
onşusu Camcı Mehmed Beře kefildir.

Dükkân-1 çahve [2 kiři]

Merğûm řahib-i gedik olup
ademine kefil olmağla merğûma daħi
onşusu Derviş Hüseyin kefildir.

Dükkân-1 tařcı [4 kiři]

Merğûm řahib-i gedik olup
alfalarına kefil olmağla merğûma daħi
el-Hâc Hâfız Muřtafa kefildir.

Dükkân-1 keresteci [2 kiři]

Mersümlar gece dükkânda
yatmaz, birbirlerine kefil olup mersûma
daħi onşusu Keresteci Üsküdâri Ağöb
zımmi kefildir.

Dükkân-1 keresteci [4 kiři]

Merğûm řahib-i gedik olup
oğullarına kefildir.

Dükkân-1 keresteci [3 kiři]

Mersümlar birbirlerine kefil olup
onşuları Keresteci Serkiz daħi kefildir.

Dükkân-1 keresteci [5 kiři]

Merğûmlar ve mersümlar
dükkânda yatmazlar ustaları řahib-i
gedik ‘Ali Usta kefildir.

Dükkân-1 berber [4 kiři]

Merğûm řahib-i gedik olup çalfa
ve ırâğlarına kefildir.

Dükkân-ı kahve [1 kişi]

Merķüm gece kahvede yatmađla
ķonşusu Berber el-Hâc 'Oşmân kefildir.

Dükkân-ı berber [3 kişi]

Merķüm şâhib-i gedik olup ħalfa
ve çirâđına kefildir.

Dükkân-ı bıçķıcı [2 kişi]

Merķüm şâhib-i gedik olup
ħalfasına kefildir.

Dükkân-ı tođramacı [3 kişi]

Merķüm şâhib-i gedik olup ħalfa
ve çirâđına kefil olmađla merķüma dađı
ķonşusu tođramacı Ađmed Beşe kefildir.

Dükkân-ı tođramacı [3 kişi]

Merķüm şâhib-i gedik olup ħalfa
ve çirâđına kefil olmađla merķüma dađı
ķonşusu Hâfız Međmed kefildir.

Dükkân-ı tođramacı [3 kişi]

Merķüm şâhib-i gedik olup
ħalfalarına kefil olmađla merķüma dađı
ķonşusu Hâfız Međmed Emin kefildir.

Dükkân-ı bıçķıcı [2 kişi]

Merķümlar birbirlerine kefil olup
şâhib-i gedik tođramacı el-Hâc 'Alı
'Alemdâr dađı kefildir.

Dükkân-ı bıçķıcı [4 kişi]

Merķümlar şâhib-i gedik olup
ademlerine kefillerdir.

Dükkân-ı tođramacı [2 kişi]

Merķüm şâhib-i gedik olup

çirâđına kefil olmađla merķüma dađı el-
Hâc 'Alı 'Alemdâr kefildir.

Dükkân-ı mismârcı [1 kişi]

Mersüm dükkânda yatmaz, gedik
şâhibi olup ķonşusu Dođramacı İbrâhım
Beşe kefildir.

Dükkân-ı kahve [1 kişi]

Merķüm kahvede yatmaz şâhib-i
gedik olup Usta el-Hâc 'Alı Ađa kefildir.

Dükkân-ı manav [1 kişi]

Merķüma ķonşusu Ķahveci el-
Hâc Şâlih kefildir.

Dükkân-ı tođramacı [2 kişi]

Merķüm şâhib-i gedik olup
çirâđına kefil olmađla merķüma dađı
ķonşusu Dođramacı Hâfız Međmed
Emin kefildir.

Hâşekî Borazan-zâde hânı oñahâ 6

1 [odada] arĶa ĥamalı neferen 6
müslim, sıırķ ĥamalı neferen 1 müslim,
1 [odada] arĶa ĥamalı neferen 6, ĶayıĶcı
müslim 1, 1 [odada] ĶayıĶcı neferen 4
müslim, 1 [odada] ĶayıĶcı neferen 5
müslim, 1 [odada] ĶayıĶcı neferen 6
müslim, 1 [oda] tehî, Müste'cir-i
merķümlara oñabaşısı Ķahveci Hüseyn
Beşe kefildir.

sayfa 13

Eskiĥamam fırunu ma'a degirmen

taş 6 [21 kişi] neferen yekün 21
Mersüm Hâçök ve Pârsik şâhib-i

gedik olmağla ademlerine kefil olup gece degirmende yaturlar.

Dükkân-ı kılavuzcu [3 kişi]

Merķüm şâhib-i gedik olup kalfalarına kefil olmağla merķūma daği konşusu Berber Muştafa Ağa kefildir.

Dükkân-ı manav [1 kişi]

Merķüm dükkânda yatmaz mağalle imâmı Ağmed Efendi kefildir.

Dükkân-ı derzi [1 kişi]

Mersüm dükkânda yatmaz, konşusu Berber Muştafa Ağa kefildir.

Dükkân-ı mücellid [1 kişi]

Merķüm dükkânda yatmaz, konşusu Çubuķcu Mehmed Emîn kefildir.

Dükkân-ı derzi [5 kişi]

neferen yekün 5 Mersüm kalfa ve çırâğlarına kefil olup mersüma daği konşusu Çubuķcu Mehmed Emîn kefildir.

Dükkân-ı berber [2 kişi]

Merķüm şâhib-i gedik olup çırâğına kefil olmağla merķūma daği mağalle imâmı Ağmed Efendi kefildir.

Fırın-ı simitci [5 kişi]

neferen yekün 5 Merķüm şâhib-i gedik olup ademlerine kefil olmağla merķūma daği Simitci Hâfiz 'Ali Monla kefildir.

Dükkân-ı kürkcü [3 kişi]

Mersüm kalfa ve çırâğına kefil olmağla mersüma daği konşusu Derzi Eginli Kaşbar kefildir.

Dükkân-ı berber [1 kişi]

Merķüm gece dükkânda yatmaz, şâhib-i gedik olup Usta el-Hâc 'Ali Ağa kefildir.

Dükkân-ı kahve [2 kişi]

Merķüm Efendi oğluna kefildir.

Dükkân-ı batkal [3 kişi]

Mersüm ademlerine kefil olup mersüma daği konşusu Çubuķcu Mehmed Emîn Ağa kefildir.

Dükkân-ı manav [1 kişi]

Merķüm gece dükkânda yatmağla konşusu Duğâni Üsküdarî Hasan Çelebi kefildir.

Dükkân-ı çubuķcu [2 kişi]

Merķüm şâhib-i gedik olup çırâğına kefil olmağla merķūma daği konşusu Duğâni Monla Hasan kefildir.

Dükkân-ı duğâncı [1 kişi]

Merķüm dükkânda yatmaz, konşusu Çubuķcu Mehmed Emîn Çelebi kefildir.

Yağhâne [2 kişi] Mersümlar

gece yağhânede yaturlar konşusu Berber Muştafa Ağa kefildir.

Eski hamam [16 kişi]

yekün neferen 16

Merķūmlarıñ mecmū'una
hamāmī Ya'ķūb Aġa kefildir, yedi neferi
hamamda yaturlar.

Maġzen-i ab-rāhī oġa 1 [6 kiři]
yekūn neferen 6 Merķūmlar
gece dūkkānda yatmazlar, ustaları
cūmlesine kefildir.

Dūkkān-ı ūtūcū [2 kiři]
Mersūmlar birbirlerine kefil ve
(anlara) daġı ķonşusu Berber Ořmān
Aġa kefildir.

Dūkkān-ı berber [1 kiři]
Merķūm gece dūkkānda yatmaz
Usta el-Hāc 'Alī Aġa kefildir.

Dūkkān-ı ķahve [2 kiři]
Merķūm řāġib-i gedik olub
ademine kefil olmaġla merķūma daġı
'imāret etmekcisi Ca'fer Beře kefildir.

Dūkkān-ı sā'atci [4 kiři]
Mersūm řāġib-i gedik olub
ķalfalarına kefil olmaġla mersūma daġı
Usta el-Hāc 'Alī Aġa kefildir.

Dūkkān-ı ķahve [1 kiři]
Merķūm gece dūkkānda yatmaz
Usta el-Hāc 'Alī Aġa kefildir.

Dūkkān-ı eskici [1 kiři]
Merķūm gece dūkkānda yatmaz
Usta el-Hāc 'Alī Aġa kefildir.

Dūkkān-ı mūcellid [1 kiři]
Merķūma babası eskici Hūseyin
Çelebi kefildir.

Dūkkān-ı řařcı oġa 1 [5 kiři]
yekūn neferen 5 Merķūm ve
mersūmlara ustaları řāġib-i gedik Niķōlo
zımmi kefildir.

Maġzen-i keftūncu [2 kiři]
Mersūm gece yaġġānede
yatmaġla řeriki İsmā'il Beře kefil olub
merķūma daġı usta el-Hāc 'Alī Aġa
kefildir.

Dūkkān-ı ķahve [1 kiři]
Merķūm gece ķahvede yatmaz
Usta el-Hāc 'Alī Aġa kefildir.

Dūkkān-ı ķahve [1 kiři]
Merķūm gece ķahvede yatmaz
Usta el-Hāc 'Alī Aġa kefildir.

Dūkkān-ı batķal [3 kiři]
Mersūm řāġib-i gedik olub
ademlerine kefil olmaġla mersūma daġı
ķonşusu keftūncu Lāzārī kefildir.

Dūkkān-ı sepetci [8 kiři]
yekūn neferen 8 Merķūmlar
birbirlerine kefil olub ķalfa ve ķırāġlarına
daġı kefillerdir.

**'Arasta ķapısı ķurbunda degirmen
řař 3** [6 kiři] yekūn neferen 6
Mersūmlar řāġib-i gedik olup
ademleriniñ cūmlesine kefillerdir.

Topal Maġmūd Aġa oġaları oġahā 3
1 [odada] ķayıķcılar neferen 4
mūslim, 1 [odada] ķayıķcılar neferen 6
mūslim, 1 [oda] teġi Mūste'cir-i

merkūmlara oṭabaşısı ahveci Atānalı
Hüseyn Beşe kefildir.

sayfa 14

Kārḫāne-i aymacı [5 kişi]

Dükkān-ı cāmeşüy [1 kişi]

Oṭa 1 ıyıcı neferen 3 müslim

Dükkān-ı aşcı [2 kişi]

Dükkān-ı berber [1 kişi]

Kārḫāne-i aymacı [2 kişi]

Derzibaşı ḫānı dimekle meşhūr
ḫān oṭahā 17 1 [odada] neferen 5
zımmı, 1 [odada] ḫarbendebaşı ve ademi
neferen 2, 15 [oda] tehi olup yolcula
maḫşuş

Dükkān-ı berber [2 kişi]

Dükkān-ı ahve [2 kişi]

Dükkān-ı cāmeşüyı [1 kişi]

Dükkān-ı aşcı [4 kişi]

Dükkān-ı gözlemeci [4 kişi]

Debbāḡḫāne [4 kişi]

Debbāḡḫāne [5 kişi]

Debbāḡḫāne [5 kişi]

Debbāḡḫāne [4 kişi]

Debbāḡḫāne [3 kişi]

Debbāḡḫāne [3 kişi]

Debbāḡḫāne [3 kişi]

Dükkān-ı berber [2 kişi]

Dükkān-ı aşcı [2 kişi]

Dükkān-ı berber [1 kişi]

Dükkān-ı duḡāncı [4 kişi]

Dükkān-ı kiremitci [1 kişi]

Dükkān-ı berber [1 kişi]

Dükkān-ı arpacı [2 kişi]

Dükkān-ı berber [1 kişi]

Dükkān-ı alafatcı [2 kişi]

Dükkān-ı arpacı [1 kişi]

Dükkān-ı arpacı [1 kişi]

Dükkān-ı arpacı [1 kişi]

Dükkān-ı arpacı [1 kişi]

Dükkān-ı na'lbend [3 kişi]

Maḫzen-i alafatcı [7 kişi]

Dükkān-ı çömlekcı [1 kişi]

Dükkān-ı çömlekcı [1 kişi]

Dükkān-ı batal [3 kişi]

Dükkān-ı ahve [1 kişi]

Salhâne-i baqar [7 kiři] yekün
neferen 7

Mümhâne [7 kiři] yekün neferen 7

sayfa 15

Debbâğhâne [6 kiři]

Dükkân-1 debbâğhâne [4 kiři]

Dükkân-1 debbâğhâne [4 kiři]

Dükkân-1 debbâğhâne [3 kiři]

Dükkân-1 debbâğhâne [5 kiři]

Dükkân-1 debbâğhâne [5 kiři]

Dükkân-1 debbâğhâne [3 kiři]

Dükkân-1 duğhâni [2 kiři]

Dükkân-1 berber [3 kiři]

Dükkân-1 qahve [2 kiři]

Kârğhâne-i yoğurtcu oğahâ 4 [7
kiři]

Dükkân-1 manav [3 kiři]

Dükkân-1 qahve [1 kiři]

Dükkân-1 duğhâncı [1 kiři]

Dükkân-1 qaşab-1 baqar [3 kiři]

Dükkân-1 manav [3 kiři]

Dükkân-1 qaşab-1 gânem [2
kiři]

Dükkân-1 qahve [1 kiři]

Dükkân-1 manav [1 kiři]

Dükkân-1 berber [3 kiři]

Oğa 2 1 [odada] kayıkçılar neferen 5
müslim, 1 [odada] kayıkçılar neferen 6
müslim

Dükkân-1 bozacı [3 kiři]

Dükkân-1 quşaqcı [1 kiři]

Dükkân-1 'abacı oğa 1 [3 kiři]

Dükkân-1 kebabcı [2 kiři]

Dükkân-1 batqal [2 kiři]

Dükkân-1 batqal [2 kiři]

Dükkân-1 qahve [2 kiři]

Dükkân-1 batqal [3 kiři]

Dükkân-1 'abacı [4 kiři]

Dükkân-1 kebabcı [3 kiři]

Dükkân-1 meyve-i hoşk oğa 1 [2
kiři]

Dükkân-1 qaşab oğa 1 [6 kiři]

Dükkân-1 kebabcı oğa 1 [3 kiři]

Dükkân-1 batqal [2 kiři]

Dükkân-1 qahve [1 kiři]

Dükkân-1 şarrâf [1 kiři]

Dükkân-1 batçal [3 kişi]

ƘolluƘ Һamamı ifte [18 kişi]
yekün neferen 18, KùlҺanda
beytutet eden fuƘarâ neferen 5 müslim 1
zımmî 'alildir.

Fırın-1 örekci [4 kişi]

Dükkân-1 manav [2 kişi]

Dükkân-1 manav [2 kişi]

Dükkân-1 kebabcı [3 kişi]

Dükkân-1 sebzeçi [1 kişi]

Dükkân-1 manav oğa 1 [2 kişi], 1
[odada] 1 nefer müslim manav

Dükkân-1 Ƙahve oğa 1, tehî [1
kişi]

Dükkân-1 manav oğa 1, tehî [2
kişi]

Dükkân-1 Ƙaşab-1 ğanem oğa 1, tehî
[2 kişi]

Dükkân-1 manav oğa 1, tehî [1
kişi]

Dükkân-1 sebzeçi [2 kişi]

Dükkân-1 kürkcü [2 kişi]

Dükkân-1 Ƙahve oğa 2, tehî [1
kişi]

Dükkân-1 derzi [1 kişi]

Dükkân-1 berber [3 kişi]

Dükkân-1 yazıcı [1 kişi]

Dükkân-1 mücellid [1 kişi]

Dükkân-1 şişeci [1 kişi]

Dükkân-1 Һanbürî [1 kişi]

Dükkân-1 berber [2 kişi]

KârҺâne-i Ƙaymağcı oğahâ 2 [5
kişi]

Dükkân-1 Ƙahve oğa 1 [2 kişi]

Dükkân-1 Һorasancı [2 kişi]

Dükkân-1 Ƙahve [2 kişi]

Dükkân-1 fenârcı [1 kişi]

Mağzen-i Һuzcu [1 kişi]

Dükkân-1 Ƙahve [3 kişi]

Dükkân-1 berber [1 kişi]

Dükkân-1 Ƙahve [1 kişi]

Dükkân-1 berber [2 kişi]

Mehmed Һaşekî Һanı, kârgîr oğahâ
4 1 [odada] Ƙayığcılar neferen 4
müslim, 1 [odada] Ƙayığcılar neferen 6
müslim, 1 [odada] Ƙayığcılar neferen 4
müslim, 1 [oda] tehî

Fırın-1 örekci [6 kişi]

'Araşta

Dükkân-1 haffâf [1 kiři]

Dükkân-1 kalpaıcı [1 kiři]

Dükkân-1 yemenici [4 kiři]

Dükkân-1 yemenici [2 kiři]

Dükkân-1 yemenici [4 kiři]

Dükkân-1 yemenici [3 kiři]

Dükkân-1 yemenici [2 kiři]

Bekâr oşası oşta 1 1 [odada]
kayıkçılar neferen 6 müslim

Bekâr oşası oşta 1 kayıkçı ve börekci
neferen 2 müslim

Degirmen oşaları oşta 5 1 [odada]
kayıkçılar neferen 7, kıyıcı 1, 4 [oda]
tehî

Def'a degirmen oşaları oşahâ 3 1
[odada] kayıkçılar neferen 5 müslim, 1
[odada] kayıkçılar neferen 3 müslim, 1
[oda] tehî

Dükkân-1 batkal oşta 1 [3 kiři]

Dükkân-1 batkal oşta 1 [3 kiři]

Dükkân-1 batkal [3 kiři]

sayfa 17

Dükkân-1 manav [2 kiři]

Dükkân-1 duhâncı ma'a 'aştâr [5
kiři]

Şâtır fırınıu dimekle meşhûr fırın
ma'a degirmen taş 7 [22 kiři]
yekûn neferen 22

Yağhâne çifte [3 kiři]

Dükkân-1 batkal oşta 1 [3 kiři]

Dükkân-1 helvacı [3 kiři]

Dükkân-1 'abacı oşta 1 [6 kiři]

Dükkân-1 batkal oşta 1 [3 kiři]

Dükkân-1 ipekci [2 kiři]

Dükkân-1 şarrâf [3 kiři]

Dükkân-1 batkal [2 kiři]

Dükkân-1 'abacı oşta 1 [5 kiři]

Dükkân-1 batkal oşta 2 [3 kiři]

Dükkân-1 leblebici oşta 1 [4 kiři]

Köprübaşı degirmeni [7 kiři]

Dükkân-1 batkal oşta 1 [3 kiři]

Dükkân-1 mismârcı oşta 1, tehî [2
kiři]

Dükkân-1 yazıcı [1 kiři]

Dükkân-1 serrâc [1 kiři]

Dükkân-1 sâ'atci [2 kiři]

Dükkân-1 hallâc [2 kiři]

Dükkân-1 boyacı oşta 1 [5 kiři]

Dükkân-ı hallâc [2 kiři]

Dükkân-ı berber [3 kiři]

Dükkân-ı hallâc [1 kiři]

Dükkân-ı ‘abacı ota 1 [4 kiři]

Sefer Ağa hânı otaâ 14 1 [odada]
arâa hamalı neferen 1 müslim, 1 [odada]
limoncu neferen 1 müslim, 12 [oda] tehi
olup yolcuya maşşûş

Dükkân-ı hallâc [1 kiři]

Dükkân-ı kürkcü [2 kiři]

Dükkân-ı âalpaâcı [1 kiři]

Dükkân-ı âahveci [3 kiři]

Dükkân-ı ‘abacı [2 kiři]

Dükkân-ı derzi [1 kiři]

Dükkân-ı eskici [2 kiři]

Dükkân-ı derzi [2 kiři]

Bekâr otaaları otaâ 4 1 [odada]
âalpaâcı neferen 1 müslim, 1 [odada] 2
derzi 1 hallâc zımmiler, 1 [odada] derzi
neferen 1 zımmî, 1 [odada] ‘abacı
neferen 2 zımmiler

Dükkân-ı âalpaâcı [1 kiři]

Dükkân-ı derzi [1 kiři]

Dükkân-ı derzi [1 kiři]

Dükkân-ı derzi [1 kiři]

Dükkân-ı derzi [3 kiři]

Dükkân-ı manav [1 kiři]

Dükkân-ı derzi [2 kiři]

Dükkân-ı âoltuâcu [1 kiři]

sayfa 18

Dükkân-ı derzi [2 kiři]

Dükkân-ı derzi [2 kiři]

Dükkân-ı manav [2 kiři]

Dükkân-ı âoltuâcu [1 kiři]

Dükkân-ı âoltuâcu [1 kiři]

Sipâh bâzârı

Dükkân-ı âoltuâcu [2 kiři]

Dükkân-ı yorgânî [2 kiři]

Dükkân-ı yorgânî [2 kiři]

Dükkân-ı âoltuâcu [1 kiři]

Dükkân-ı âoltuâcu [1 kiři]

Dükkân-ı âoltuâcu [1 kiři]

Dükkân-ı âoltuâcu [1 kiři]

Dükkân-ı âoltuâcu [1 kiři]

Dükkân-ı âoltuâcu [1 kiři]

Dükkân-ı âoltuâcu [1 kiři]

Dükkân-ı âoltuâcu [1 kiři]

Dükkān-1 ҡoltuҡcu	[2 kiři]	Dükkān-1 yorgānī	[1 kiři]
Dükkān-1 ҡoltuҡcu	[1 kiři]	Dükkān-1 ҡoltuҡcu	[1 kiři]
Dükkān-1 ҡoltuҡcu	[2 kiři]	Dükkān-1 ҡoltuҡcu	[1 kiři]
Dükkān-1 ҡoltuҡcu	[1 kiři]	Dükkān-1 ҡoltuҡcu	[1 kiři]
Dükkān-1 ҡoltuҡcu	[1 kiři]	Dükkān-1 ҡoltuҡcu	[1 kiři]
Dükkān-1 derzi	[4 kiři]	Dükkān-1 yorgāncı	[2 kiři]
Dükkān-1 ҡoltuҡcu	[1 kiři]	Dükkān-1 Һaffāf	[1 kiři]
Dükkān-1 ҡoltuҡcu	[2 kiři]	Dükkān-1 Һaffāf	[1 kiři]
Dükkān-1 ҡoltuҡcu	[3 kiři]	Dükkān-1 Һaffāf	[1 kiři]
Dükkān-1 yorgānī	[2 kiři]	Dükkān-1 Һaffāf	[2 kiři]
Dükkān-1 ҡoltuҡcu	[1 kiři]	Dükkān-1 Һaffāf	[1 kiři]
Dükkān-1 ҡoltuҡcu	[1 kiři]	Dükkān-1 Һaffāf	[1 kiři]
Dükkān-1 ҡoltuҡcu	[1 kiři]	sayfa 19	
Dükkān-1 ҡoltuҡcu	[2 kiři]	Dükkān-1 ҡoltuҡcu	[1 kiři]
Dükkān-1 ҡoltuҡcu	[1 kiři]	Dükkān-1 ҡoltuҡcu	[1 kiři]
Dükkān-1 ҡoltuҡcu	[1 kiři]	Dükkān-1 ҡoltuҡcu	[1 kiři]
Dükkān-1 ҡoltuҡcu	[1 kiři]	Dükkān-1 ҡoltuҡcu	[2 kiři]
Dükkān-1 münādiyān	[6 kiři]	Dükkān-1 ҡoltuҡcu	[1 kiři]
Dükkān-1 yorgānī	[3 kiři]	Dükkān-1 ҡoltuҡcu	[1 kiři]
Dükkān-1 ҡoltuҡcu	[2 kiři]	Dükkān-1 ҡoltuҡcu	[1 kiři]
Dükkān-1 ҡoltuҡcu	[1 kiři]	Dükkān-1 ҡoltuҡcu	[1 kiři]
Dükkān-1 ҡoltuҡcu	[1 kiři]	Dükkān-1 ҡoltuҡcu	[1 kiři]

Dükkân-1 kürkcü [1 kişi]
Dükkân-1 eskici [1 kişi]
Dükkân-1 derzi [1 kişi]
Dükkân-1 kapamacı [1 kişi]
Dükkân-1 derzi [1 kişi]
Dükkân-1 koltuğu [1 kişi]
Dükkân-1 koltuğu [1 kişi]
Dükkân-1 derzi [1 kişi]
Dükkân-1 derzi [1 kişi]
Dükkân-1 derzi [1 kişi]
Dükkân-1 kapamacı [2 kişi]
Dükkân-1 kapamacı [1 kişi]
Dükkân-1 kürkcü [2 kişi]
Münâdiyân-1 sük [7 kişi]
Koltuğcuyân yekün neferen 11
Dükkân-1 eskici [1 kişi]
Dükkân-1 berber [1 kişi]
Dükkân-1 berber [2 kişi]
Fırın-1 çörekci [7 kişi]
Kolluk hanı dimekle meşhür han
oṭahâ 15 [2 kişi] 15 [oda]
yolcuya maḥşuş
Dükkân-1 eskici [4 kişi]

Dükkân-1 'abacı [5 kişi]
Çatal fırın ma'a degirmen taş 5
[21 kişi] yekün neferen 21
sayfa 20
Dükkân-1 coracı [2 kişi]
Dükkân-1 'abacı [1 kişi]
Dükkân-1 kaşab [1 kişi]
Dükkân-1 eskici [3 kişi]
Dükkân-1 kalpaçcı [2 kişi]
Feyzullah Efendi hanı dimekle
meşhür, oṭahâ 27 Erzurumî Dâvid
Oṭabaşı 1 [odada] 'abacı zımmî
neferen 5, 1 [odada] rencber zımmî
neferen 8, 1 [odada] mestci zımmî
neferen 4, 1 [odada] rencber zımmî
neferen 3, 1 [odada] kabaçcı zımmî
neferen 1, 1 [odada] eskici zımmî
neferen 1, 21 [oda] tehî olup yolcuya
maḥşuş
Dükkân-1 na'lbend [2 kişi]
Dükkân-1 berber [4 kişi]
Dükkân-1 derzi [1 kişi]
Dükkân-1 kahve [1 kişi]
Dükkân-1 berber [2 kişi]
Dükkân-1 berber [2 kişi]
Dükkân-1 mismârcı [1 kişi]

Dükkân-1 mîsmârcı [2 kiři]

Dükkân-1 çilingir [3 kiři]

Dükkân-1 semerci [1 kiři]

Dükkân-1 aşcı [2 kiři]

Dükkân-1 câmeşüyî [1 kiři]

Dükkân-1 kürkcü [1 kiři]

Dükkân-1 çilingir [1 kiři]

Dükkân-1 kalaycı [3 kiři]

Buzhâne [2 kiři]

Dükkân-1 derzi [4 kiři]

Dükkân-1 çömlerci [1 kiři]

Dükkân-1 kalaycı [4 kiři]

Dükkân-1 kahve [1 kiři]

Dükkân-1 toğramacı [2 kiři]

Dükkân-1 na'ibend [1 kiři]

Yefîhan, oṭahâ 17 [görevli 3
kiři] tehî olup yolcuya maḥşûş

Dükkân-1 derzi [5 kiři]

Dükkân-1 kahve [1 kiři]

Türbedâr Sa'id Efendi hanı, oṭahâ
5 [görevli 2 kiři] tehî olup
yolcuya maḥşûş

Dükkân-1 mîsmârcı [2 kiři]

Dükkân-1 çilingir [2 kiři]

Dükkân-1 çilingir [1 kiři]

Dükkân-1 derzi [1 kiři]

Dükkân-1 çilingir [2 kiři]

Bolulu Meḥmed Ağa hanı dimekle
meşhûr han, oṭahâ 16 [görevli 3
kiři] 1 [odada] saḫa neferen 3, 15
[oda] tehî olup yolcuya maḥşûş

Yağhâne çifte [3 kiři]

sayfa 21

Dükkân-1 eskici [3 kiři]

Dükkân-1 eskici [3 kiři]

Dükkân-1 duḫâncı [5 kiři]

Dükkân-1 ketânî [1 kiři]

Dükkân-1 manav [2 kiři]

Dükkân-1 corabcı [2 kiři]

Dükkân-1 dülbendci [3 kiři]

Dükkân-1 'aṭṭâr [2 kiři]

Dükkân-1 kıyumcu [2 kiři]

Dükkân-1 yazıcı [1 kiři]

Dükkân-1 eskici [2 kiři]

Dükkân-1 'abâcı [6 kiři]

Dükkân-1 kaşâb [1 kiři]

Dükkân-1 kürkcü [2 kişi]

Dükkân-1 kahve [2 kişi]

Dükkân-1 çapamacı [3 kişi]

Dükkân-1 batkal [2 kişi]

Dükkân-1 enfiyeci [2 kişi]

Dükkân-1 'aştâr [3 kişi]

Dükkân-1 kahve [2 kişi]

Dükkân-1 manav [2 kişi]

Dükkân-1 kaşâb [1 kişi]

Dükkân-1 sebzeçi ota 1 [2 kişi]

Dükkân-1 manav ota 1 [2 kişi]

Dükkân-1 sebzeçi ota 1 [2 kişi]

Dükkân-1 manav ota 1 [2 kişi]

Dükkân-1 sebzeçi [1 kişi]

Dükkân-1 kahve [1 kişi]

Dükkân-1 kahve [1 kişi]

Bâlıkçı oğlu hanı dimekle meşhûr
han ota 17 [görevli 2 kişi]

1 [odada] bozmacı? neferen 4
zımmî, 1 [odada] kaşâb neferen 2
müslim, 1 [odada] kıyııcı neferen 2
zımmî

Dükkân-1 na'lbend [2 kişi]

Dükkân-1 kalaycı [3 kişi]

Dükkân-1 bakırcı [1 kişi]

Dükkân-1 kahve [1 kişi]

Dükkân-1 berber [1 kişi]

Dükkân-1 igci? [2 kişi]

Dükkân-1 derzi [5 kişi]

Dükkân-1 mismârcı [2 kişi]

Dükkân-1 derzi [4 kişi]

Dükkân-1 mismârcı [1 kişi]

Dükkân-1 horasâncı [3 kişi]

Dükkân-1 togramacı [3 kişi]

Dükkân-1 çilingir [2 kişi]

Dükkân-1 çilingir [1 kişi]

Dükkân-1 bakırcı [1 kişi]

sayfa 22

Dükkân-1 hekîm [2 kişi]

Dükkân-1 çilingir [2 kişi]

Dükkân-1 berber [2 kişi]

Dükkân-1 çolancı [2 kişi]

Dükkân-1 keresteci [2 kişi]

Dükkân-1 tabancacı [3 kişi]

Ota 3 1 [odada] helvacı neferen
2 müslim, 1 [odada] kayıkcı neferen 1
müslim, 1 [oda] tehî

Dükkân-1 teymurcu [3 kiři]

Dükkân-1 bađırcı ođa 1 [4 kiři]

Dükkân-1 tüfenkci [2 kiři]

Dükkân-1 řahve [2 kiři]

Dükkân-1 řelvacı [3 kiři]

Dükkân-1 'ađđar [2 kiři]

Dükkân-1 'ađđar [2 kiři]

Dükkân-1 řömlekcı [1 kiři]

Kebâbcılar fırını ma'a degirmen
řař 8 [23 kiři] yekün neferen 23

Dükkân-1 dülbendci [1 kiři]

Dükkân-1 řahve [2 kiři]

Dükkân-1 řapamacı [1 kiři]

Dükkân-1 derzi [2 kiři]

Dükkân-1 řahve ma'a duđanı [3
kiři]

Dükkân-1 manav [3 kiři]

Dükkân-1 'ađđar [2 kiři]

Dükkân-1 na'lceci [1 kiři]

Dükkân-1 manav [3 kiři]

Dükkân-1 derzi [2 kiři]

Dükkân-1 ipekci [1 kiři]

Dükkân-1 řahve [1 kiři]

Dükkân-1 derzi [3 kiři]

Dükkân-1 'ađđar [2 kiři]

Dükkân-1 derzi [2 kiři]

Büyük řamam [24 kiři]

yekün neferen 24, neferen 10
arđa řamalı [külřanda yatar]

Dükkân-1 manav [4 kiři]

Dükkân-1 'ađđar [1 kiři]

Dükkân-1 manav [5 kiři]

Dükkân-1 batřal [4 kiři]

sayfa 23

Fırın-1 řörekci [4 kiři]

Dükkân-1 derzi [2 kiři]

Dükkân-1 derzi [1 kiři]

Dükkân-1 yazıcı [1 kiři]

Dükkân-1 mücellid [2 kiři]

Dükkân-1 řařab [3 kiři]

Dükkân-1 kebâbcı [2 kiři]

Dükkân-1 manav [1 kiři]

Dükkân-1 řařab [2 kiři]

Dükkân-1 sebzeçi [2 kiři]

Dükkân-1 batřal [3 kiři]

Dükkân-1 batřal [1 kiři]

Dükkân-1 batkal [2 kişi]

Kerbenişli Koştanţin oţası 1 1
[odada] degirmen taşu döşeyici? 'amele
neferen 4 zımmı

Dükkân-1 řahve [1 kişi]

Dükkân-1 berber [1 kişi]

Degirmen-i dađık, oţahâ 2 [5
kişi]

Kârĥâne-i řaymađcı [6 kişi]

Dükkân-1 řadâyıfçı [3 kişi]

Dükkân-1 turşucu [1 kişi]

Dükkân-1 dügmeci [8 kişi]
yekün neferen 8

Dükkân-1 řalaycı [3 kişi]

Dükkân-1 řođramacı [2 kişi]

Dükkân-1 kürekci [2 kişi]

Dükkân-1 fuđıcı [2 kişi]

Dükkân-1 hekım [2 kişi]

Degirmen-i dađık [8 kişi]
yekün neferen 8

Dükkân-1 duĥânı [2 kişi]

Dükkân-1 barutcu [1 kişi]

Dükkân-1 řaşırıcı [2 kişi]

Dükkân-1 çörekci [4 kişi]

Dükkân-1 çubuđcu [2 kişi]

Dükkân-1 barutcu [1 kişi]

Dükkân-1 yemenici [6 kişi]

Oţaha 2 [2 kişi]

Degirmen-i dađık [4 kişi]

Dükkân-1 leblebici [4 kişi]

Dükkân-1 kebâbçı [1 kişi]

Dükkân-1 řekerci [4 kişi]

Dükkân-1 řelvacı [3 kişi]

Dükkân-1 řavuđcu [3 kişi]

Dükkân-1 berber [2 kişi]

Dükkân-1 tađyecı [1 kişi]

Eski degirmen taş 5 [10 kişi]
yekün neferen 10

sayfa 24

Dükkân-1 řuyumcu [1 kişi]

Dükkân-1 manav oţa 1 [2 kişi]

Dükkân-1 bađırıcı [3 kişi]

Dükkân-1 duĥânı [4 kişi]

Dükkân-1 kürkcü [2 kişi]

Dükkân-1 serrâc [2 kişi]

Dükkân-1 serrâc [2 kişi]

Dükkân-1 serrâc [3 kiři]

Dükkân-1 kavuęcu [4 kiři]

Dükkân-1 serrâc [4 kiři]

Dükkân-1 hallâc [1 kiři]

Dükkân-1 na'linci [2 kiři]

Dükkân-1 kahve ma'a duęânî [4
kiři]

Dükkân-1 kürkcü [1 kiři]

Dükkân-1 hurdacı [1 kiři]

Dükkân-1 manav [1 kiři]

Dükkân-1 sâ'atci [1 kiři]

Dükkân-1 tüfenkci [3 kiři]

Dükkân-1 kaymaęcı [2 kiři]

Dükkân-1 cerrâh [1 kiři]

Dükkân-1 'atęâr [1 kiři]

Dükkân-1 berber [2 kiři]

Dükkân-1 derzi [2 kiři]

Dükkân-1 kahve [1 kiři]

Dükkân-1 kahve [2 kiři]

Dükkân-1 çubuęcu [1 kiři]

Dükkân-1 berber [2 kiři]

Dükkân-1 kavuęcu [2 kiři]

Dükkân-1 derzi [2 kiři]

Dükkân-1 'atęâr [1 kiři]

Dükkân-1 kürkcü [1 kiři]

Dükkân-1 derzi [3 kiři]

Dükkân-1 batęal [3 kiři]

Dükkân-1 'abâcı [3 kiři]

Dükkân-1 manav [1 kiři]

Fırın-1 çörekci [5 kiři]

Yaęhâne tek [2 kiři]

Dükkân-1 kahve [1 kiři]

Dükkân-1 berber [1 kiři]

Dükkân-1 kahve [1 kiři]

Dükkân-1 manav [3 kiři]

Dükkân-1 kaşab [1 kiři]

Kâręâne-i kaymaęcı [1kiři]

Dükkân-1 çıkrıęcı [1 kiři]

Dükkân-1 kaymaęcı [2 kiři]

sayfa 25

Çavuşbaşı degirmeni taş 6 ma'a
fırın [23 kiři] yekün neferen 23

Dükkân-1 dülbendci [3 kiři]

Dükkân-1 kahve [1 kiři]

Dükkân-1 derzi [6 kişi]

Dükkân-1 eskici [1 kişi]

Dükkân-1 çubuğu [2 kişi]

Dükkân-1 ipekci ma'a derzi [4 kişi]

Dükkân-1 berber [2 kişi]

Dükkân-1 'ağtar [1 kişi]

Dükkân-1 kapamacı [2 kişi]

Dükkân-1 derzi [2 kişi]

Dükkân-1 hekim [2 kişi]

Dükkân-1 berber [2 kişi]

Dükkân-1 ipekci [1 kişi]

Dükkân-1 derzi [1 kişi]

Dükkân-1 lüleci [1 kişi]

Dükkân-1 yemenici [2 kişi]

Dükkân-1 çubuğu [1 kişi]

Dükkân-1 kuyumcu [2 kişi]

Dükkân-1 kavuğu [4 kişi]

Dükkân-1 derzi [3 kişi]

Dükkân-1 berber [3 kişi]

Dükkân-1 'ağtar [1 kişi]

Dükkân-1 derzi [2 kişi]

Dükkân-1 ütücü [1 kişi]

Dükkân-1 yemenici [4 kişi]

Dükkân-1 dülbendci [2 kişi]

Çavuşcular içinde Hâfız hanı otağā 14 1 [odada] hakkāk neferen 1 müslim, 1 [odada] pabuccular neferen 2 zımmī, 1 [oda] Tenekeci yehūdī icârında, 11 [oda] tehī

Dükkân-1 'ağtar [1 kişi]

Dükkân-1 eskici [3 kişi]

Dükkân-1 bıçağcı [1 kişi]

Dükkân-1 'ağtar [1 kişi]

Dükkân-1 kuyumcu [1 kişi]

Dükkân-1 yemenici [3 kişi]

Dükkân-1 kahve [2 kişi]

Dükkân-1 kaşab [1 kişi]

Dükkân-1 kaymağcı [2 kişi]

Dükkân-1 kahve [1 kişi]

Dükkân-1 sebzeçi [2 kişi]

Dükkân-1 hallâc [1 kişi]

sayfa 26

Dükkân-1 kapamacı [3 kişi]

Dükkân-1 duğāncı [2 kişi]

Dükkân-1 duhâncı [2 kiři]	Dükkân-1 'aııâr [2 kiři]
Dükkân-1 derzi [1 kiři]	Dükkân-1 duhâncı [2 kiři]
Dükkân-1 ipekci [1 kiři]	Dükkân-1 derzi [2 kiři]
Dükkân-1 kâğıdcı [1 kiři]	Dükkân-1 kıuyumcu [1 kiři]
Dükkân-1 kıahve [1 kiři]	Dükkân-1 tođramacı [3 kiři]
Dükkân-1 yemenici [2 kiři]	Dükkân-1 tođramacı [2 kiři]
Dükkân-1 kıuyumcu [1 kiři]	Dükkân-1 kıadâyıfcı [1 kiři]
Dükkân-1 duhâncı [1 kiři]	Dükkân-1 devâtcı [1 kiři]
Dükkân-1 derzi [1 kiři]	Dükkân-1 'aııâr [2 kiři]
Dükkân-1 helvacı [3 kiři]	Dükkân-1 tođramacı [2 kiři]
Dükkân-1 kıubuıcu [1 kiři]	Dükkân-1 berber [3 kiři]
Dükkân-1 mücellid [1 kiři]	Dükkân-1 mismârcı [1 kiři]
Dükkân-1 kıubuıcu [1 kiři]	Dükkân-1 destereci [2 kiři]
Dükkân-1 kıahve [1 kiři]	Dükkân-1 hallâc [1 kiři]
Dükkân-1 kıubuıcu [1 kiři]	Dükkân-1 berber [1 kiři]
Dükkân-1 manav [3 kiři]	Dükkân-1 kıadâyıfcı [2 kiři]
Dükkân-1 tođramacı [1 kiři]	Dükkân-1 tesbîhî [1 kiři]
Dükkân-1 derzi [2 kiři]	Dükkân-1 tođramacı [2 kiři]
Dükkân-1 kıılıccı [2 kiři]	Dükkân-1 řıvacı [1 kiři]
Dükkân-1 mismârcı [1 kiři]	Dükkân-1 tođramacı [2 kiři]
Dükkân-1 serrâc [1 kiři]	Dükkân-1 kıahve [1 kiři]
Dükkân-1 kıubuıcu [1 kiři]	Dükkân-1 kıilingir [2 kiři]

Dükkân-1 toğramacı [2 kişi]

sayfa 27

Dükkân-1 kahve [1 kişi]

Dükkân-1 tahtürrevâncı [1 kişi]

Dükkân-1 manav [2 kişi]

Dükkân-1 kahve [2 kişi]

Dükkân-1 şekerçi [3 kişi]

Dükkân-1 bıçağcı [3 kişi]

Fırın-1 börekçi [5 kişi]

Dükkân-1 kalaycı [4 kişi]

Dükkân-1 manav [2 kişi]

Dükkân-1 kaşab [1 kişi]

Dükkân-1 kuyumcu [1 kişi]

Dükkân-1 leblebici [4 kişi]

Dükkân-1 eskici [1 kişi]

Dükkân-1 berber [1 kişi]

Dükkân-1 şandıçcı [1 kişi]

Yeñiçeşme fırını ma'a degirmen

taş 4 [20 kişi] yekün neferen 20

Fırın-1 çörekçi [5 kişi]

Dükkân-1 kahve [1 kişi]

Dükkân-1 külâhî [2 kişi]

Dükkân-1 berber ma'a kahve [3 kişi]

Dükkân-1 şekerçi [1 kişi]

Dükkân-1 parmağcı [3 kişi]

Dükkân-1 boyacı [4 kişi]

Dükkân-1 kürekçi [1 kişi]

Dükkân-1 kovacı [1 kişi]

Dükkân-1 duhâncı [1 kişi]

Dükkân-1 toğramacı [2 kişi]

Dükkân-1 camcı [2 kişi]

Dükkân-1 kılıccı [1 kişi]

Dükkân-1 çıkırıçcı [1 kişi]

Dükkân-1 berber [2 kişi]

Dükkân-1 toğramacı [2 kişi]

Dükkân-1 aşcı [2 kişi]

Dükkân-1 kaşab [1 kişi]

Dükkân-1 kahve [2 kişi]

Dükkân-1 kahve [2 kişi]

Qızlarağası degirmeni demekle

meşhür degirmen ma'a taş 4 ma'a

fırın [16 kişi] yekün neferen 16

sayfa 28

Dükkân-1 berber [1 kişi]

Dükkân-1 batkal [2 kişi]

Tanrıhan oğlu hanı dimekle meşhür han, oṭahâ 10, tehî [1 kişi, hancı]

Dükkân-1 kahve [1 kişi]

Dükkân-1 duḫāncı ma'a kahve [3 kişi]

Denebaş oğlu hanı dimekle meşhür han, oṭahâ 15 1 [odada] mültezim neferen 2 müslim, 1 [odada] mültezim neferen 3 müslim, 1 [odada] kaṭırcı neferen 1 müslim, 1 [odada] rencber neferen 1 müslim, 1 [odada] cāmeşüyî ve oṭabaşı neferen 2, 1 [odada] sâ'il 'alil neferen 1 müslim, 1 [odada] 'akkām neferen 3, 1 [odada] 'akkām neferen 1, 1 [odada] neccār neferen 2, 6 [oda] tehî

Dükkân-1 müzeḫhib [1 kişi]

Dükkân-1 semerci [1 kişi]

Dükkân-1 kahve ma'a duḫānî [3 kişi]

Dükkân-1 duḫāncı [2 kişi]

Dükkân-1 batkal [4 kişi]

Dükkân-1 ḫallâc [1 kişi]

Dükkân-1 manav [1 kişi]

Dükkân-1 na'lbend [2 kişi]

Dükkân-1 berber [2 kişi]

Dükkân-1 derzi [2 kişi]

Dükkân-1 ḫolancı [1 kişi]

Dükkân-1 kahve [1 kişi]

Dükkân-1 cāmeşüyî [1 kişi]

Dükkân-1 kebābcı [2 kişi]

Çavuşbaşı hanı dimekle meşhür ḫān, oṭahâ 18 [2 görevli] 1 [odada] Kemānî zımmî ve ḫarındaşı neferen 2, 1 [odada] ipekciler neferen 3 müslim, 1 [odada] ḫallâc neferen 1 zımmî, 1 [odada] rencberān neferen 3 müslim, 1 [odada] 'akkām neferen 6, 1 [odada] 'akkām neferen 1, 1 [odada] ṭabbāḫ 'arab neferen 1, 1 [odada] tüccār-ı revḡan neferen 4 müslim, 1 [odada] 'arab a'mā sâ'il neferen 1, 1 [odada] oṭabaşı, 7 [oda] tehî

Dükkân-1 ḫolancı [6 kişi]

Dükkân-1 kececi [4 kişi]

Dükkân-1 yemenici [2 kişi]

Dükkân-1 serrâc [1 kişi]

Dükkân-1 serrâc [1 kişi]

Dükkân-1 berber [2 kişi]

Dükkân-1 berber [3 kişi]

Dükkân-1 yazıcı [1 kişi]

Dükkân-1 semerci [2 kişi]

Dükkân-1 'aṭṭār [1 kişi]

Dükkân-1 ṭabancacı [1 kişi]

Dükkân-1 ḳahveci [1 kişi]

Dükkân-1 serrâc [2 kişi]

Bostancı Meḥmed ḥanı dimekle meşhûr ḥan, oṭahâ 25 1 [odada] rencberân neferen 4 müslim, 1 [odada] rencber neferen 1 müslim, 1 [odada] lağımcı neferen 3 müslim, 22[oda] tehi yolcu için

Dükkân-1 leblebici [1 kişi]

Dükkân-1 derzi [3 kişi]

sayfa 29

Papas oğlu ḥanı dimekle meşhûr ḥan, oṭahâ 18 [1 kişi hancı] 1 [odada] 'akkâm neferen 5, 1 [odada] 'akkâm neferen 3, 1 [odada] 'akkâm neferen 3, 1 [odada] 'akkâm neferen 3, 1 [odada] 'akkâm neferen 3, 1 [odada] 'akkâm neferen 3, 1 [odada] 'akkâm neferen 3, 1 [odada] 'akkâm neferen 3, 1 [odada] 'akkâm neferen 3, 1 [odada] 'akkâm neferen 1, 1 [odada] 'akkâm neferen 1, 1 [odada] 'akkâm neferen 1, 5 [oda] tehi

Dükkân-1 yemenici [3 kişi]

Dükkân-1 yemenici [1 kişi]

Dükkân-1 na'lceci [1 kişi]

Dükkân-1 yemenici [1 kişi]

Dükkân-1 kürkcü [1 kişi]

Dükkân-1 'âşureci [2 kişi]

Dükkân-1 yemenici [2 kişi]

Dükkân-1 yemenici [1 kişi]

Dükkân-1 yazıcı [1 kişi]

Canbaz aḥuru [5 kişi]

Dükkân-1 yemenici [1 kişi]

Dükkân-1 yemenici [1 kişi]

Dükkân-1 yemenici [1 kişi]

Dükkân-1 berber [2 kişi]

Hâşim Ağa ḥanı dimekle meşhûr ḥan oṭahâ 11 tehi [1 kişi]

Dükkân-1 müytâb [2 kişi]

Dükkân-1 müytâb [2 kişi]

Dükkân-1 müytâb [3 kişi]

Dükkân-1 ṭogramacı [1 kişi]

Dükkân-1 ḳahve [1 kişi]

Dükkân-1 müytâb [3 kişi]

Dükkân-1 müytâb [3 kişi]

Boyacı oğlu ḥanı dimekle meşhûr ḥan, oṭahâ 13 [2 kişi] 1

[odada] bārgir kirācısı neferen 1 müslim, 1 [odada] bārgir kirācısı neferen 1 müslim, 11 [oda] tehi olup yolcuya maḥşuş

At pazarında ḥelvacı degirmeni taş 2 [2 kişi]

Dükkān-ı müytāb [3 kişi]

Dükkān-ı ḳahve [1 kişi]

Canbaz aḥuru [2 kişi]

Balçalı ḥan dimekle meşhūr ḥan, oṭahā 12 [2 kişi] **6** [oda] ḥarābezār, 6 [oda] tehi

Dükkān-ı ‘aṭṭār [1 kişi]

Dükkān-ı yazıcı [1 kişi]

Dükkān-ı manav [1 kişi]

Dükkān-ı aşcı [2 kişi]

Dükkān-ı berber [1 kişi]

Dükkān-ı eskici [2 kişi]

Dükkān-ı ḥelvacı [2 kişi]

Pişgünī yefiçeşme firunundan [1 kişi]

Canbaz aḥuru [1 kişi]

Canbaz aḥuru [2 kişi]

Dükkān-ı ‘aṭṭār ma‘a duḥānī [3 kişi]

Dükkān-ı berber [1 kişi]

Dükkān-ı yazıcı [1 kişi]

sayfa 30

Şandālcı ḥanı dimekle meşhūr ḥan, oṭahā 13 [1 hancı, 1 oṭabaşı] 1 [odada] derzi neferen 1 zımmī, 1 [odada] başmacı neferen 1 zımmī, 1 [odada] rencber neferen 2 müslim, 1 [odada] rencber neferen 1 müslim, 9 [oda] tehi

Tatar Ağası ḥanı dimekle meşhūr ḥan, oṭahā 16 1 [odada] ‘akkām neferen 4, 1 [odada] ‘akkām neferen 4, 1 [odada] ‘akkām neferen 4, 1 [odada] saḳa neferen 4 müslim, 1 [odada] manav neferen 1 müslim, 1 [odada] kıyııcı neferen 2 müslim, 1 [odada] eskici neferen 1 müslim, 8 [oda] tehi

Dükkān-ı ḳuyumcu [1 kişi]

Dükkān-ı kürkcü [2 kişi]

Dükkān-ı derzi [1 kişi]

Dükkān-ı ḳahve [1 kişi]

Maḥzen-i duḥāncı [2 kişi]

Dükkān-ı ḳazzāz [2 kişi]

Dükkān-ı derzi [1 kişi]

Dükkān-ı müzehhib [2 kişi]

Dükkân-1 ipekci [1 kişi]

Dükkân-1 ipekci [1 kişi]

Çurucu ođlu ğanı dimekle meşhür ğan, oğahâ 7 [2 kişi] 1
[odada] 'akkâm neferen 3, 1 [odada]
'akkâm neferen 2, 5 [oda] tehi

Dükkân-1 'ağğâr [1 kişi]

Dükkân-1 barutcu [1 kişi]

Dükkân-1 serrâc [1 kişi]

Dükkân-1 eskici [1 kişi]

Dükkân-1 müytâb [1 kişi]

Dükkân-1 yemenici [2 kişi]

Dükkân-1 müytâb [1 kişi]

Dükkân-1 derzi [1 kişi]

Dükkân-1 tağyeci [2 kişi]

Kömürcü ođlu ğanı dimekle meşhür ğan, oğahâ 9 [2 kişi]

1 [odada] rencber neferen 4 müslim, 1 [odada] rencber neferen 3 müslim, 1 [odada] rencber neferen 3 müslim, 1 [odada] 'akkâm neferen 1, 5 [oda] tehi

Dükkân-1 na'lbend [2 kişi]

Dükkân-1 çahve [1 kişi]

Dükkân-1 eskici [1 kişi]

Dükkân-1 yazıcı [1 kişi]

Dükkân-1 manav [1 kişi]

Dükkân-1 müytâb [1 kişi]

Dükkân-1 serrâc [1 kişi]

Dükkân-1 çizmeci [1 kişi]

Dükkân-1 çizmeci [1 kişi]

Dükkân-1 derzi [1 kişi]

İskilib ğanı dimekle meşhür ğan, oğahâ 11, [2 kişi] 1 [odada] 'akkâm neferen 4, 1 [odada] 'akkâm neferen 1, 1 [odada] 'akkâm neferen 4, 1 [odada] 'akkâm neferen 3, 1 [odada] 'akkâm neferen 2, 6 [oda] tehi

Dükkân-1 eskici [1 kişi]

Dükkân-1 çizmeci [1 kişi]

Dükkân-1 kürkcü [1 kişi]

Dükkân-1 müytâb [2 kişi]

Dükkân-1 'ağğâr ma'a çahve [2 kişi]

Dükkân-1 derzi [1 kişi]

Ağur-1 canbaz [3 kişi]

Canbaz ağuru [3 kişi]

Ağur-1 canbaz [1 kişi]

sayfa 31

Dükkân-1 batkal [3 kiři]

Canbaz ađuru [3 kiři]

Dükkân-1 na'lbend [2 kiři]

Dükkân-1 semerci [1 kiři]

Dükkân-1 semerci [3 kiři]

Dükkân-1 cāmeřüyī [2 kiři]

Dükkân-1 semerci [2 kiři]

Dükkân-1 turřucu [2 kiři]

Dükkân-1 serrāc [2 kiři]

Dükkân-1 palancı [2 kiři]

Ađur-1 canbaz [1 kiři]

Dükkân-1 na'lbend [1 kiři]

Dükkân-1 duđāncı [2 kiři]

Đurubalık đanı dimekle meřhür
đan, ođahā 20 [2 kiři] 20
[oda] tehi olup yolcuya mađřuř

Dükkân-1 serrāc [1 kiři]

Dükkân-1 batkal [4 kiři]

Dükkân-1 berber [2 kiři]

Dükkân-1 serrāc [1 kiři]

Ađur-1 canbaz [1 kiři]

Yađđāne [3 kiři]

Đavuřderesi đanı dimekle meřhür
đan, ođahā 17 [2 kiři] 1
[odada] lađımcı neferen 2 müslim, 1
[odada] lađımcı neferen 2 müslim, 1
[odada] lađımcı neferen 2 müslim, 1
[odada] bařmacı neferen 2 zımmī, 1
[odada] bārgirciler neferen 2, 1 [odada]
rencber neferen 1 müslim, 11 [oda] tehi

Đavuzlu đanı dimekle meřhür đan,
ođahā 10 [2 kiři] 10 [oda]
tehi olup yolcuya mađřuř

Dükkân-1 řahve, đanda [1 kiři]

Dükkân-1 řahve ma'a duđāncı [1
kiři]

Mađzen-i kömürcü [1 kiři]

Mađzen-i kömürcü [2 kiři]

Mađzen-i kömürcü [1 kiři]

Mađzen-i kömürcü [1 kiři]

Mađzen-i kömürcü [2 kiři]

Dükkân-1 batkal [4 kiři]

Mađzen-i keftüncü [1 kiři]

Dükkân-1 berber [1 kiři]

Dükkân-1 řahve [1 kiři]

Yađđāne çiftē [3 kiři]

Dükkân-1 na'lbend [2 kiři]

Çavuşdere degirmeni taş 2 [3
kişi]

Fırın-1 çörekci [4 kişi]

Dükkân-1 kececisi [4 kişi]

Dükkân-1 kahve [1 kişi]

sayfa 32

Dükkân-1 na'lbend [2 kişi]

Dükkân-1 na'lbend [2 kişi]

Dükkân-1 na'lbend [2 kişi]

Dükkân-1 na'lbend [2 kişi]

Dükkân-1 na'lbend [2 kişi]

Dükkân-1 na'lbend [2 kişi]

Karabaş hanı dimekle meşhür
han, otağā 11 [3 kişi] 11
[oda] tehi olup yolcuya maşşūs

Dükkân-1 gulāfi [2 kişi]

Dükkân-1 sepetci [1 kişi]

Dükkân-1 manav [1 kişi]

Dükkân-1 kalemtırāşi [1 kişi]

Dükkân-1 kıyımcu [1 kişi]

Dükkân-1 kaşab [1 kişi]

Ahur-1 canbaz [1 kişi]

Dükkân-1 na'lbend [3 kişi]

Dükkân-1 semerci [2 kişi]

Dükkân-1 palancı [1 kişi]

Dükkân-1 müytāb [3 kişi]

Dükkân-1 kahve [2 kişi]

Yeñihan dimekle meşhür han,
otağā 20 [2 kişi] 20 [oda]
tehi olup yolcuya maşşūs

Ahur-1 canbaz [1 kişi]

Dükkân-1 derzi [3 kişi]

Canbaz ahuru [2 kişi]

Dükkân-1 na'lbend [1 kişi]

Dükkân-1 gulāfi [2 kişi]

Dükkân-1 çilingir [1 kişi]

Dükkân-1 kahve [1 kişi]

Kārḫāne-i mūmī [3 kişi]

Dükkân-1 kececisi [6 kişi]

Dükkân-1 berber [1 kişi]

Dükkân-1 bıçaqçı [3 kişi]

Dükkân-1 bıçaqçı [2 kişi]

Dükkân-1 bıçaqçı [2 kişi]

Şuluhan dimekle meşhür han,
otağā 23 [2 kişi]

Dükkân-1 gulāfi [1 kişi]

Dükkân-1 muhâlebici [1 kiři]

Dükkân-1 dügmeci [3 kiři]

Dükkân-1 müytâb [11 kiři]

Dükkân-1 mismârcı [2 kiři]

Dükkân-1 berber [2 kiři]

Dükkân-1 bıçağcı [2 kiři]

Dükkân-1 bıçağcı [2 kiři]

Dükkân-1 mıhıcı [2 kiři]

Dükkân-1 çilingir [2 kiři]

Dükkân-1 çilingir [2 kiři]

Dükkân-1 çilingir [1 kiři]

Dükkân-1 mıhıcı [2 kiři]

Dükkân-1 kahve [1 kiři]

sayfa 33

Dükkân-1 bıçağcı [2 kiři]

Dükkân-1 kalaycı [3 kiři]

Dükkân-1 mismârcı [2 kiři]

Toptaşđı degirmeni taş 3 [4 kiři]

Dükkân-1 mismârcı [2 kiři]

Dükkân-1 kürkcü [2 kiři]

Dükkân-1 hâllâc [1 kiři]

Dükkân-1 sebzeđi [1 kiři]

Dükkân-1 helvacı [3 kiři]

Dükkân-1 berber [1 kiři]

Dükkân-1 gûlâfi [1 kiři]

Fırın-1 simitci [4 kiři]

Dükkân-1 'ağğâr [1 kiři]

Dükkân-1 berber [1 kiři]

Dükkân-1 gûlâfi [1 kiři]

Dükkân-1 dügmeci [4 kiři]

Dükkân-1 bozacı [1 kiři]

Dükkân-1 dügmeci [3 kiři]

Dükkân-1 bıçağcı [3 kiři]

Dükkân-1 kahve [1 kiři]

Dükkân-1 pabuccu [2 kiři]

Dükkân-1 berber [1 kiři]

Dükkân-1 kahveci [1 kiři]

Dükkân-1 'arpacı [1 kiři]

Oğahâ 3 1 [odada] rencber neferen
4 müslim, 1 [odada] rencber neferen 3
müslim, 1 [odada] bıçağcı neferen 1
müslim

Dükkân-1 batğal [2 kiři]

Dükkân-1 derzi [1 kiři]

Dükkân-1 duğhâncı [1 kiři]

Dükkân-1 palancı [3 kiři]

Dükkân-1 berber [2 kiři]

Dükkân-1 řahve [1 kiři]

Ařur-1 canbaz [3 kiři]

Dükkân-1 palancı [1 kiři]

Dükkân-1 semerci [1 kiři]

Dükkân-1 řulâfi [1 kiři]

Ařur-1 canbaz [2 kiři]

Semerciler řanı dimekle meřhür řan, ořahâ 18 [1 kiři] 1
[odada] sıvacı neferen 1 müslim, 1
[odada] lağımcı neferen 1 müslim, 16
[oda] tehi yolcuya mařşüş

Dükkân-1 řahve [2 kiři]

Dükkân-1 řulâfi [2 kiři]

Dükkân-1 bıçařcı [3 kiři]

Dükkân-1 sa'lebcı [3 kiři]

Dükkân-1 bıçařcı [2 kiři]

Dükkân-1 bıçařcı [2 kiři]

Dükkân-1 bıçařcı [1 kiři]

sayfa 34

Dükkân-1 câmeřüyi [1 kiři]

Dükkân-1 derzi [1 kiři]

Dükkân-1 řulâfi [2 kiři]

Debbâğhâne [9 kiři]

Dükkân-1 řilingir [1 kiři]

Dükkân-1 dügmeci [6 kiři]

Dükkân-1 teymurcu [2 kiři]

Dükkân-1 dügmeci [5 kiři]

Dükkân-1 řahve [1 kiři]

Dükkân-1 dügmeci [8 kiři]

Dükkân-1 řilingir [2 kiři]

Dükkân-1 gemci [2 kiři]

Dükkân-1 teymurcu [5 kiři]

Dükkân-1 mısmarcı [3 kiři]

Dükkân-1 rikâbcı [6 kiři]

Dükkân-1 derzi [1 kiři]

Dükkân-1 řaşab [2 kiři]

Dükkân-1 batřal [3 kiři]

Dükkân-1 řerbetci [1 kiři]

Dükkân-1 'ařřâr [1 kiři]

Dükkân-1 manav [1 kiři]

Topřařında kâin Vâlide řamamı
çifte [10 kiři] yekün neferen 10

Külřanda yatan rencber neferen 6

Dükkân-1 sebzeçi [1 kiři]

Dükkân-1 řahve [1 kiři]

Dükkân-1 bıçaķçı [3 kiři]

Dükkân-1 řalaycı [1 kiři]

Dükkân-1 derzi [1 kiři]

Dükkân-1 bıçaķçı [4 kiři]

Dükkân-1 'ařřâr [1 kiři]

Külřana muttaşıl bürüncükcü
bodrumu [6 kiři]

Dükkân-1 řahve [1 kiři]

Dükkân-1 berber [2 kiři]

Dükkân-1 duřāncı [2 kiři]

Dükkân-1 dügmeci [2 kiři]

Dükkân-1 bıçaķçı [3 kiři]

Dükkân-1 berber [1 kiři]

řavuķ řanı dimekle meřhür řan,
ořahā 23 [1 odabaşı] 1 [odada]
müytāb neferen 2 müslim, 1 [odada]
müytāb neferen 4 müslim, 1 [odada]
müytāb neferen 1 müslim, 1 [odada]
müytāb neferen 3 müslim, 1 [odada]
ibciler neferen 2 müslim, 1 [odada]
ibciler neferen 5 müslim, 17 [oda boş] 2
[ahur]

Dükkân-1 bıçaķçı [3 kiři]

Dükkân-1, řahve [2 kiři]

Dükkân-1 derzi [3 kiři]

sayfa 35

Dükkân-1 'ařřâr [1 kiři]

Dükkân-1 'ařřâr [2 kiři]

Dükkân-1 berber [2 kiři]

Dükkân-1 řahveci [2 kiři]

Dükkân-1 řahve [1 kiři]

Dükkân-1 manav [1 kiři]

Çarřu bařında řařab [3 kiři]

Dükkân-1 'ařřâr [1 kiři]

Dükkân-1 batķal [2 kiři]

Dükkân-1 derzi [2 kiři]

'İmāret řarřısında dükkân-1
çaķmaķçı [4 kiři]

Dükkân-1 bıçaķçı [1 kiři]

Dükkân-1 dügmeci [2 kiři]

Dükkân-1 çaķmaķçı [4 kiři]

Dükkân-1 çaķmaķçı [3 kiři]

Dükkân-1 řalaycı [3 kiři]

Dükkân-1 çaķmaķçı [2 kiři]

Dükkân-1 dügmeci [9 kiři]

yekün neferen 9

Dükkân-1 bıçaqçı [1 kişi]

Dükkân-1 bıçaqçı [2 kişi]

Dükkân-1 çakmaçcı [4 kişi]

Dükkân-1 bıçaqçı [3 kişi]

Dükkân-1 bıçaqçı [3 kişi]

Dükkân-1 bıçaqçı [1 kişi]

Dükkân-1 'aṭṭār [1 kişi]

Dükkân-1 manav [1 kişi]

Dükkân-1 dügmeci [2 kişi]

Dükkân-1 batqal [2 kişi]

Dükkân-1 çakmaçcı [2 kişi]

Dükkân-1 derzi [1 kişi]

Dükkân-1 'aṭṭār [1 kişi]

Fırın-1 simitci [7 kişi]

Dükkân-1 batqal [3 kişi]

Dükkân-1 manav [1 kişi]

Dükkân-1 berber [1 kişi]

Dükkân-1 qahve [1 kişi]

Dükkân-1 mestci [1 kişi]

Dükkân-1 qolancı [6 kişi]

Dükkân-1 qahve [1 kişi]

Dükkân-1 qahve [1 kişi]

Dükkân-1 qahve [1 kişi]

Dükkân-1 berber [1 kişi]

Dükkân-1 berber [1 kişi]

Dükkân-1 duḡancı ma'a qahve [2 kişi]

sayfa 36

Debbāğlar batqalı dimekle meşhür batqal [2 kişi]

Qapuāğası mahallesinde batqal
[3 kişi]

Topraq zoqaqda KÖR batqal dimekle meşhür batqal [2 kişi]

Batqal qarşusunda derzi dükkânı
[1 kişi]

Dükkân-1 berber [1 kişi]

Dükkân-1 berber [1 kişi]

Dükkân-1 qahve [1 kişi]

Dükkân-1 qolancı [3 kişi]

Dükkân-1 qolancı [3 kişi]

Dükkân-1 'aṭṭār [2 kişi]

Dükkân-1 batqal [3 kişi]

Dükkân-1 arpacı [1 kişi]

Dükkân-1 'aṭṭār [1 kişi]

Dükkân-1 qaşab [1 kişi]

Dükkân-1 devâtcı [1 kiři]
Dükkân-1 tařcı [2 kiři]
Dükkân-1 tařcı [4 kiři]
Dükkân-1 tařcı [2 kiři]
Dükkân-1 tařcı [2 kiři]
Dükkân-1 tařcı [2 kiři]
Dükkân-1 tařcı [2 kiři]
Dükkân-1 tařcı [1 kiři]
Dükkân-1 tařcı [2 kiři]
Dükkân-1 tařcı [2 kiři]
Dükkân-1 tařcı [2 kiři]
Dükkân-1 tařcı [2 kiři]
Dükkân-1 tařcı [2 kiři]
Dükkân-1 tařcı [3 kiři]
Dükkân-1 tařcı [4 kiři]
Dükkân-1 řahve [2 kiři]
Fırın-1 çörekci [1 kiři]
Dükkân-1 řahve [2 kiři]
Dükkân-1 devâtcı [2 kiři]
Dükkân-1 tařyeci [2 kiři]
Dükkân-1 terzi [1 kiři]
Dükkân-1 manav [1 kiři]
Dükkân-1 řahveci [1 kiři]
Dükkân-1 devâtcı [1 kiři]

Devâtcılar batřalı dimekle meřhür
dükkân-1 batřal [2 kiři]
Dükkân-1 řahve [1 kiři]
Dükkân-1 devâtcı [1 kiři]
Dükkân-1 berber [1 kiři]
Ořa-i tařyeci [5 kiři]
Kârřâne-i řem'-i 'asel [5 kiři]
Dükkân-1 berber [2 kiři]
Dükkân-1 řahve [2 kiři]
sayfa 37
Dükkân-1 řahve [1 kiři]
Dükkân-1 řahve [1 kiři]
Dükkân-1 berber [2 kiři]
Dükkân-1 batřal [3 kiři]
Dükkân-1 řahve [1 kiři]
'İnâdiye řamamı [6 kiři]
yekün neferen 6
Dükkân-1 řolancı [9 kiři]
yekün neferen 9
Dükkân-1 turřucu [1 kiři]
Dükkân-1 řolancı [9 kiři]
yekün neferen 9
Dükkân-1 řolancı [7 kiři]
yekün neferen 7

Dükkân-1 olancı [6 kiři]
yekün neferen 6

Dükkân-1 batal [3 kiři]

Dükkân-1 ahve [1 kiři]

Dükkân-1 berber [1 kiři]

Dükkân-1 terlikci [1 kiři]

Dükkân-1 manav [1 kiři]

Dükkân-1 ahve [2 kiři]

Aa amamı dimekle meřhür
amam ifteli yekün neferen
12 [12 kiři]

Dükkân-1 batal [3 kiři]

Mazen-i bozacı [1 kiři]

Dükkân-1 ahve [1 kiři]

Dükkân-1 kürkcü [1 kiři]

Dükkân-1 derzi [1 kiři]

Dükkân-1 derzi [2 kiři]

Dükkân-1 derzi [1 kiři]

Dükkân-1 olancı [5 kiři]

Dükkân-1 ařiyeci [2 kiři]

Amed Aa anı oahâ 6 2
[kiři], 1 hancı, 1 odabařı 1 [oda]
ařiyeci icârında 1, 5 [oda] tehi

Budâk anı dimekle meřhür an
oa 13 2 [kiři], 1 hancı, 1
odabařı 1 [odada] erci müslim
neferen 1, 12 [oda] tehi

İttiřâlinde kâ'in 'Ömer Aa anı
oa 12 2 [kiři], 1 hancı, 1
odabařı 1 [odada] dülger zımmi
neferen 1, 11 [oda] tehi

avuş anı dimekle meřhür an
oa 8 2 [kiři], 1 hancı, 1 odabařı 1
[odada] câmeřüyî müslim neferen 1, 7
[oda] tehi

Dükkân-1 uyumcu 1 [kiři]

Dükkân-1 ahve 1 [kiři]

Dükkân-1 câmeřüyî 1 [kiři]

Dükkân-1 alaycı 5 [kiři]

Salâne-i anem 4 [kiři]

sayfa 38

DER SEMT-İ MEYDAN-I DOANCILAR

*Kebce maallesinde kâin dükkân-
1 batal [3 kiři]*

*Tunusbağı arřusunda dükkân-1
ahve [1 kiři]*

Dükkân-ı ahve [1 kiři]

Dükkân-ı ahve [2 kiři]

Dükkân-ı ahve [2 kiři]

Keçeciler anı dimekle meřhür
an, oahâ 15, mazen 3 6
[oda] keçeci icârında neferen 9 müslim,
1 [oda] müytâb icârında neferen 3
müslim, 1 [odada] ara amalı neferen 4
müslim, 1 [odada] ara amalı neferen 8
müslim, 1 [odada] ara amalı neferen 5
müslim, 1 [odada] ara amalı neferen 5
müslim, 7 [oda boş]

Mazen-i arpacı [1 kiři]

Mazen-i arpacı [1 kiři]

Mazen-i arpacı [1 kiři]

Mazen-i arpacı [1 kiři]

Mazen-i arpacı [1 kiři]

Mazen-i arpacı [1 kiři]

Mazen-i arpacı [1 kiři]

Mazen-i arpacı [1 kiři]

oancılar firunu [11 kiři]
yekün neferen 11

Dükkân-ı berber [2 kiři]

Dükkân-ı berber [1 kiři]

Dükkân-ı duancı [3 kiři]

Dükkân-ı ahve ma'a duânî [2
kiři]

Dükkân-ı berber [2 kiři]

Dükkân-ı duânî [1 kiři]

Dükkân-ı sebzeçi [1 kiři]

Dükkân-ı ahve [1 kiři]

Dükkân-ı kebâbcı [2 kiři]

Dükkân-ı aşab [4 kiři]

Fırın-ı simitçi [4 kiři]

Dükkân-ı batal [4 kiři]

Dükkân-ı derzi [1 kiři]

Dükkân-ı berber [4 kiři]

Dükkân-ı manav [1 kiři]

Dükkân-ı yourtcu [1 kiři]

Dükkân-ı 'aâr [1 kiři]

Dükkân-ı kürkcü [1 kiři]

Dükkân-ı manav [1 kiři]

Dükkân-ı derzi [1 kiři]

Dükkân-ı duânî ma'a ahve [2
kiři]

Dükkân-ı derzi [2 kiři]

Dükkân-ı camcı [2 kiři]

Dükkân-ı derzi [1 kiři]

Dükkân-1 derzi [4 kişi]

Hamam-1 Hacı[câcî?]paşa [kişi] yekûn neferen 18

Dükkân-1 kürkcü [2 kişi]

İHSÂNİYE SEMTİ

Feyzî Beg bağçesinde oṭahâ 2 1
[odada] divarcılar neferen 5, 1 [odada]
divarcılar neferen 6

'Osmân Çorbacı oṭaları, oṭahâ 3
1 [odada] bağçevânlar neferen 2
zımmî, 1 [odada] divarcılar neferen 6, 1
[oda] tehî

Dükkân-1 kahve [2 kişi]

Dükkân-1 kahve [2 kişi]

Dükkân-1 duḫâncı [1 kişi]

Dükkân-1 kahve [1 kişi]

Dükkân-1 berber [2 kişi]

Dükkân-1 batḳal [2 kişi]

Dükkân-1 kahve [2 kişi]

Dükkân-1 batḳal [4 kişi]

Hamam-1 İhsâniye [4 kişi]
yekûn neferen 4

İskele-i Şalacak kayıkcıları ma'a
İhsâniye [24 kişi] yekûn
neferen 24

Dükkân-1 kahve [2 kişi]

Dükkân-1 manav [1 kişi]

DER-SEMT-İ MİRAHÛR

Dükkân-1 derzi [4 kişi]

Dükkân-1 batḳal [3 kişi]

Dükkân-1 derzi [1 kişi]

Dükkân-1 'aṭṭâr [1 kişi]

Dükkân-1 manav [1 kişi]

Dükkân-1 kahve [1 kişi]

Dükkân-1 sebzeçi [2 kişi]

Dükkân-1 çilingir [1 kişi]

Dükkân-1 şekerçi [1 kişi]

Dükkân-1 derzi [3 kişi]

Dükkân-1 manav [2 kişi]

Dükkân-1 kahve [1 kişi]

Dükkân-1 berber [2 kişi]

Dükkân-1 kaşab ma'a selhâne oṭa
1 [4 kişi]

Dükkân-1 mismârcı, oṭa 1 [2
kişi]

Dükkân-1 sebzeçi [1 kiři]

Değirmen [3 kiři]

Dükkân-1 derzi [1 kiři]

Dükkân-1 keresteci [2 kiři]

Dükkân-1 camcı [1 kiři]

Dükkân-1 toğramacı [2 kiři]

Dükkân-1 keresteci [1 kiři]

Dükkân-1 mîsmârcı [1 kiři]

Dükkân-1 taşçı [2 kiři]

Dükkân-1 kalaycı [2 kiři]

Dükkân-1 batkal [2 kiři]

Dükkân-1 hallâc [2 kiři]

sayfa 40

Değirmen-i Tıflî-zâde taş 6 ma'a
fırın [17 kiři] yekûn neferen 17

Dükkân-1 derzi [3 kiři]

Dükkân-1 horasancı [2 kiři]

Dükkân-1 berber [2 kiři]

Dükkân-1 muhallebici [1 kiři]

Dükkân-1 toğramacı [2 kiři]

Dükkân-1 kahve [1 kiři]

Dükkân-1 berber [2 kiři]

Mağzen-i alçıcı [3 kiři]

Dükkân-1 batkal [3 kiři]

Dükkân-1 düğmeci [3 kiři]

Dükkân-1 düğmeci [8 kiři]
yekûn neferen 8

Dükkân-1 düğmeci [5 kiři]

Fırın-1 çörekçi [5 kiři]

Dükkân-1 kahve [1 kiři]

Dükkân-1 derzi [2 kiři]

Ayazma hamamı tek [5 kiři]

Külhanda yatan dülger neferen 1

Dükkân-1 derzi [3 kiři]

Dükkân-1 kahve [2 kiři]

Dükkân-1 kahve [1 kiři]

Mümhâne, ota 3 [4 kiři]

Dükkân-1 berber [2 kiři]

Ayazma değirmeni taş 6 ma'a
fırın [22 kiři] yekûn neferen 22

Dükkân-1 kahve [1 kiři]

Dükkân-1 aşçı [1 kiři]

Dükkân-1 batkal [2 kiři]

Dükkân-1 batkal [3 kiři]

Dükkân-1 câmeşüyî [1 kiři]

Dükkân-1 leblebici [2 kişi]

Dükkân-1 dülbendci [1 kişi]

Dükkân-1 dülbendci [2 kişi]

Dükkân-1 çahve [1 kişi]

Dükkân-1 çahve [3 kişi]

sayfa 41

Dükkân-1 helvacı [2 kişi]

Dükkân-1 duhâncı [2 kişi]

Dükkân-1 batçal [2 kişi]

Dükkân-1 çahve [2 kişi]

Dükkân-1 çahve [4 kişi]

Dükkân-1 berber [1 kişi]

Dükkân-1 çahve [1 kişi]

Dükkân-1 berber [2 kişi]

Dükkân-1 çahve [1 kişi]

Dükkân-1 eskici [1 kişi]

Ayazma iskelesinde olan arka
hamalları [30 kişi] yekûn
neferen 30

İskele-i merçûme kayıkçıları [78
kişi] yekûn neferen 78

Kârḥâne-i başmaḥâne-i evvel [95
kişi] neferen 6 müslim ve zımmî

ustahâ, 49 müslim ve naşârâ kalfahâ, 40
müslim ve zımmî şâkirdân, yekûn 95

sayfa 42

Kârḥâne-i şânî [107 kişi]

yekûn neferen 10 müslim ve
zımmî ustahâ, 62 müslim ve zımmî
kalfa, 35 müslim ve zımmî şâkird,
yekûn 107

Kârḥâne-i şâliş [183 kişi]

yekûn neferen 11 müslim ve
zımmî ustahâ, 92 müslim ve zımmî
kalfa, 80 şâkirdân, yekûn 183

Kârḥâne-i râbi' [20 kişi]

yekûn neferen 1 usta, 12 müslim
ve zımmî kalfa, 7 müslim ve zımmî
şâkirdân, yekûn 20

Kârḥâne-i ḥâmis [62 kişi]

yekûn neferen 2 zımmî usta, 30
zımmî kalfa, 30 müslim ve zımmî
şâkirdân, yekûn 62

Bekciyân [2 kişi]

sayfa 43

Derûn-ı Üsküdar'da olan maḥallât
saçaları [34 kişi] yekûn
neferen 34

Yaşdıkcılar oḫaları

Oḫa [3 kişi]

Oḫa [3 kişi]

Oḫa [1 kişi]

Ota [3 kiři]

Ota [3 kiři]

Ota [3 kiři]

Ota [4 kiři]

Ota [1 kiři]

Ota [3 kiři]

Ota [3 kiři]

Ota [2 kiři]

Ota [2 kiři]

Ota [3 kiři]

Ota [3 kiři]

Ota [3 kiři]

Ota [3 kiři]

Ota [2 kiři]

Ota [2 kiři]

Ota [3 kiři]

Ota [3 kiři]

Ota [1 kiři]

Ota [3 kiři]

Ota [2 kiři]

Ota [3 kiři]

Ota [3 kiři]

Ota [3 kiři]

Ota [3 kiři]

Ota [3 kiři]

Ota [3 kiři]

Ota [3 kiři]

Ota [3 kiři]

Ota [3 kiři]

Ota [3 kiři]

Ota [3 kiři]

Ota [3 kiři]

Ota [3 kiři]

Ota [3 kiři]

Ota [3 kiři]

Ota [3 kiři]

Ota [4 kiři]

sayfa 44

Ota [3 kiři]

Ota [3 kiři]

Dükkân-1 kahve [1 kiři]

Dükkân-1 kolancı [3 kiři]

Dükkân-1 berber [1 kiři]

Dükkân-1 batçal [3 kiři]

Çınar nām maħalde ahve
d kk nı [2 kiŐi]

Őol k Sin nda ahve d kk nı
[1 kiŐi]

D kk n-1 olancı [2 kiŐi]

D kk n-1 olancı [3 kiŐi]

D kk n-1 ahve [1 kiŐi]

D kk n-1 ahve [1 kiŐi]

D kk n-1 olancı [2 kiŐi]

D kk n-1 olancı [3 kiŐi]

D kk n-1 olancı [4 kiŐi]

D kk n-1 ahve [1 kiŐi]

D kk n-1 olancı [3 kiŐi]

D kk n-1 derzi [1 kiŐi]

D kk n-1 'aar [2 kiŐi]

D kk n-1 berber [1 kiŐi]

D kk n-1 olancı [2 kiŐi]

K rħ ne-i aymacı [7 kiŐi]

D kk n-1 manav [1 kiŐi]

D kk n-1 olancı [1 kiŐi]

D kk n-1 derzi [1 kiŐi]

D kk n-1 pabuccu [1 kiŐi]

D kk n-1 batal [3 kiŐi]

D kk n-1 'aar [2 kiŐi]

D kk n-1 mism rcı [1 kiŐi]

D kk n-1 derzi [2 kiŐi]

D vudpaŐa maħallesinde
aymacı k rħ nesi [6 kiŐi]

D kk n-1 batal [3 kiŐi]

Servilikde d kk n-1 batal [3

D kk n-1 berber [1 kiŐi]

B lb lderesinde Őem'-i 'asel
k rħ nesi [7 kiŐi]

B lb lderesinde ahve [1kiŐi]

B lb lderesinde d kk n [2
kiŐi]

Yaĝħ ne [2 kiŐi]

D kk n-1 ahve [1 kiŐi]

D kk n-1 olancı [1 kiŐi]

D kk n-1 bardacı [2 kiŐi]

D kk n-1 manav [1 kiŐi]

D kk n-1 ahve [1 kiŐi]

Fırun-1 simitci [7 kiŐi]

D kk n-1 ahve [1 kiŐi]

D kk n-1 berber [2 kiŐi]

D kk n-1 berber [1 kiŐi]

Dükkân-1 manav [1 kiři]

sayfa 45

Dükkân-1 řahve [2 kiři]

Mağzen-i kömür [2 kiři]

Dükkân-1 na'lbend [2 kiři]

Yağhâne [3 kiři]

Dükkân-1 řolancı [3 kiři]

Dükkân-1 manav [2 kiři]

Dükkân-1 řaşab [2 kiři]

Dükkân-1 batřal [3 kiři]

Dükkân-1 řolancı [4 kiři]

Dükkân-1 manav [1 kiři]

Dükkân-1 duřhâni ma'a řahve [5
kiři]

Dükkân-1 řahve [2 kiři]

Dükkân-1 řolancı [4 kiři]

Dükkân-1 teymurcu [3 kiři]

Ĥamam-1 Selâmiyye, tek [2
kiři]

Dükkân-1 teymurcu [3 kiři]

Dükkân-1 teymurcu [2 kiři]

Dükkân-1 řahve [2 kiři]

Dükkân-1 teymurcu [2 kiři]

Dükkân-1 teymurcu [2 kiři]

Dükkân-1 mismârcı [2 kiři]

Dükkân-1 řahve [1 kiři]

Dükkân-1 batřal [2 kiři]

Dükkân-1 ředefci [1 kiři]

Dükkân-1 řahve [1 kiři]

Dükkân-1 berber [3 kiři]

Dükkân-1 řahve [1 kiři]

Dükkân-1 sebzeçi [2 kiři]

Dükkân-1 sebzeçi [2 kiři]

Dükkân-1 'ařřâr [1 kiři]

Dükkân-1 berber [2 kiři]

Dükkân-1 řahve [1 kiři]

Dükkân-1 berber [1 kiři]

Dükkân-1 batřal [3 kiři]

Dükkân-1 berber [2 kiři]

Dükkân-1 berber [2 kiři]

Dükkân-1 berber [2 kiři]

YeñiĤamam der-semt-i bağçe-i
Ĥarakethüdâ [9 kiři]
yekün neferen 9

Dükkân-1 'ařřâr [2 kiři]

Dükkân-1 řahve [1 kiři]

Dükkân-1 berber [1 kiři]

Dükkân-1 batđal [3 kiři]

Dükkân-1 batđal [2 kiři]

Dükkân-1 berber [2 kiři]

sayfa 46

DER-SEMT-İ YEŇİ MAĐALLE

Kârđâne-i řandâlcı [9 kiři]
yekün neferen 9

Dükkân-1 batđal [2 kiři]

Dükkân-1 sebzeçi [3 kiři]

Dükkân-1 sebzeçi [2 kiři]

Dükkân-1 řahve [1 kiři]

Dükkân-1 berber [2 kiři]

Dükkân-1 batđal [2 kiři]

Dükkân-1 mismârcı [1 kiři]

Dükkân-1 řalpađcı [2 kiři]

Dükkân-1 berber [1 kiři]

Dükkân-1 řahve [1 kiři]

Dükkân-1 pabuccu [1 kiři]

Dükkân-1 batđal [3 kiři]

Dükkân-1 berber [2 kiři]

Dükkân-1 batđal [2 kiři]

Dükkân-1 řahve [2 kiři]

Dükkân-1 batđal [2 kiři]

Dükkân-1 řandâlcı [2 kiři]

Dükkân-1 'ađđâr [1 kiři]

Dükkân-1 sebzeçi [5 kiři]

Dükkân-1 berber [1 kiři]

Dükkân-1 'ađđâr [1 kiři]

Dükkân-1 batđal [2 kiři]

Dükkân-1 řahve [2 kiři]

Dükkân-1 simitçi [8 kiři]

yekün neferen 8

Dükkân-1 berber [3 kiři]

Dükkân-1 řaşab-ı bađar [1 kiři]

Dükkân-1 'ađđâr [1 kiři]

Dükkân-1 berber [3 kiři]

Yađđâne [2 kiři]

Selđâne-i đanem [5 kiři]

Dükkân-1 ađcı [3 kiři]

Dükkân-1 řahve [1 kiři]

Dükkân-1 batđal [3 kiři]

Dükkân-1 řahve [3 kiři]

Dükkân-1 [yazılmamıř] [2 kiři]

Kirechâne, ota 1 [6 kiři], 3 rencber müslim, 3 zımmi

Çinili hamam çifte [11 kiři]
yekün neferen 11

Hamam-ı mezkür külhanında beytütet eden neferen 3 rencber müslim, 6 rencber zımmi, [yekün] 9 kiři

Dükkân-ı kalaycı [2 kiři]

Dükkân-ı batkal [3 kiři]

Dükkân-ı kaşab [1 kiři]

Fırın-ı simitci [5 kiři]

sayfa 47

Dükkân-ı 'aıtar [2 kiři]

Dükkân-ı kahve [1 kiři]

Dükkân-ı berber [2 kiři]

Dükkân-ı kahve [1 kiři]

Dükkân-ı derzi [1 kiři]

Dükkân-ı kahve [1 kiři]

Üsküdarıda olan 'arabacılar [65 kiři] yekün neferen 65

Derün-ı Üsküdar ve havâlisinde olan bağçeğâ

Bağçe-i Öküzlımanı [5 kiři]

Bağçe-i Karakethüdâ [3 kiři]

Bağçe-i Bülbülderesi [2 kiři]

Bağçe-i Topğaneliođlu çeşmesi [3 kiři]

Bağçe-i Tenbeller mağallesi [2 kiři]

Bağçe-i Dâvudpaşa mağallesi [4 kiři]

Bağçe-i Hân bağçesi [2 kiři]

Bağçe-i Bulğurlu mescidi [4 kiři]

Bağçe-i Kolluk [2 kiři]

Bağçe-i Tabutcular içi [4 kiři]

Bağçe-i Karabaşhanı karşusu [5 kiři]

Bağçe-i Çavuşderesi [3 kiři]

Bağçe-i Çavuşderesi [4 kiři]

Bağçe-i Kâsım bostanı [3 kiři]

Bağçe-i Kâsımpaşa bostanı [3 kiři]

Bağçe-i Kâsım bostanı [4 kiři]

Bağçe-i Çavuşderesi [3 kiři]

Bağçe-i Çavuşderesi [2 kiři]

Bağçe-i Çinilicâmi' [2 kiři]

Bağçe-i Çinilicâmi' [2 kiři]

Bağçe-i Şemsipaşa [5 kişi]

Bağçe-i Şemsipaşa [3 kişi]

Bağçe-i Ayazma [6 kişi]

Bağçe-i Şalacak [3 kişi]

sayfa 48

Bağçe-i Kepce mahallesi [3 kişi]

Bağçe-i Bülbülderesi [4 kişi]

Bağçe-i Toptaşu [3 kişi]

Bağçe-i Havuzkapusu [3 kişi]

Bağçe-i Kavak [3 kişi]

Bağçe-i Seyyidaħmed deresi [2 kişi]

Bağçe-i Seyyidaħmed deresi [3 kişi]

Bağçe-i Seyyidaħmed deresi [2 kişi]

Bağçe-i çiçek-i Takıyeci mahallesi [2 kişi]

Bağçe-i çiçek-i Vâlide-i 'atık [2 kişi]

Bağçe-i çiçek-i Kâsım Ağa [1 kişi]

Bağçe-çiçek-i Bağlarbaşı [3 kişi]

Bağçe-çiçek-i Vâlide-i 'atık [1 kişi]

Bağçe-çiçek-i Reis mahallesi [1 kişi]

Bağçe-çiçek-i Takıyeci mahallesi [1 kişi]

Bağçe-çiçek-i Takıyeci mahallesi [1 kişi]

Bağçe-çiçek-i Tođancılar [1 kişi]

Bağçe-çiçek-i Kefce mahallesi [1 kişi]

Bağçe-i Pazarbaşı mahallesi [2 kişi]

Bağçe-çiçek-i Bülbül deresi [1 kişi]

Bağçe-çiçek-i Şeyhcâmi'i [1 kişi]

Bağçe-çiçek-i Debbâđlar meydanı [3 kişi]

Bağçe-çiçek-i Selâmiyye [1 kişi]

Bağçe-çiçek-i Toprak zokak [1 kişi]

Bağçe-çiçek-i Tođancılar [2 kişi]

Bağçe-çiçek-i Devâtcılar kişi]	[1	Bağçe-çiçek-i Selâmiyye	[2
Bağçe-çiçek-i Devâtcılar kişi]	[1	Bağçe-çiçek-i Selâmiyye	[1
Bağçe-çiçek-i Toğancılar kişi]	[2	Bağçe-çiçek-i Bülbülderesi	[1
Bağçe-çiçek-i Pazarbaşı mahallesi [1 kişi]		Bağçe-çiçek-i Pazarbaşı mahallesi [1 kişi]	
Bağçe-çiçek-i Toğancılar kişi]	[2	Bağçe-çiçek-i Torbalı mahallesi [2 kişi]	
Bağçe-çiçek-i Toğancılar kişi]	[2	Bağçe-çiçek-i Torbalı mahallesi [1 kişi]	
Bağçe-çiçek-i Toğancılar kişi]	[1	Yekün bağçehâ 70	
Bağçe-çiçek-i Debbâğlar meydanı [2 kişi]		sayfa 49	
Bağçe-çiçek-i Yeñi mahalle kişi]	[1	İskele-i mezkûrede olan	
Bağçe-çiçek-i Yeñi mahalle kişi]	[1	ķayıkcılar [25 kişi] yekün	
Bağçe-çiçek-i Kapuāğası kişi]	[2	neferen 25	
Bağçe-çiçek-i Katırcı zoķađı kişi]	[1	Dükkân-1 manav [1 kişi]	
Bağçe-çiçek-i Otabaşı mahallesi [1 kişi]		Dükkân-1 berber [2 kişi]	
		Dükkân-1 derzi [1 kişi]	
		Dükkân-1 'attâr [1 kişi]	
		Dükkân-1 ķaşab-1 baķar [2 kişi]	
		Dükkân-1 batķal [1 kişi]	

ĶUZĶUNCUĶ

Dükkân-1 derzi ma'a çubuğu [2
kişi]
Dükkân-1 batkal [2 kişi]
Dükkân-1 batkal [1 kişi]
Dükkân-1 batkal [1 kişi]
Dükkân-1 'aţţâr ma'a eczacı [2
kişi]
Dükkân-1 'aţţâr [1 kişi]
Dükkân-1 derzi [2 kişi]
Dükkân-1 berber [1 kişi]
Dükkân-1 derzi [1 kişi]
Dükkân-1 manav [2 kişi]
Dükkân-1 kahve [1 kişi]
Dükkân-1 manav [1 kişi]
Dükkân-1 manav [2 kişi]
Dükkân-1 berber [2 kişi]
Dükkân-1 balıçcı [2 kişi]
Dükkân-1 derzi [1 kişi]
Dükkân-1 kahve [1 kişi]
Dükkân-1 batkal [2 kişi]
Dükkân-1 derzi [2 kişi]
Dükkân-1 aşcı [1 kişi]
Dükkân-1 'aţţâr [1 kişi]

Dükkân-1 kahve [1 kişi]
Dükkân-1 batkal [1 kişi]
Dükkân-1 batkal [1 kişi]
Dükkân-1 'aţţâr [1 kişi]
Dükkân-1 batkal [2 kişi]
Dükkân-1 batkal [1 kişi]
Dükkân-1 batkal [2 kişi]
Dükkân-1 berber [2 kişi]
Dükkân-1 kalbaçcı [1 kişi]
Dükkân-1 'aţţâr [1 kişi]

Metrö bağçesinde kâin ota 1
divarcı neferen 4 zımmî

Çuzguncuğda kâin degirmen ma'a
firun [13 kişi] yekün neferen 13

Hüseyn oğlu oşaları 1 [odada]
divarcılar neferen 4 zımmî, 1 [odada]
divarcılar neferen 6 zımmî

Niğola oşası 1 [odada]
divarcılar neferen 5 zımmî

Şuyolcu Koştî oşası 1 [odada]
divarcılar neferen 4 zımmî

Bağçe-i Bayaçcı? [2 kişi]

Bağçe-i vaqf-1 sinâvî [4 kişi]

Bağçe-i vaqf-1 sinâvî [2 kişi]

Bağçe-i vakf-1 kenise [2 kişi]

Bağçe-i Metrö bağçesi [1 kişi]

Bağçe-i İsmâ'il Beg [1 kişi]

İSTAVROS

İskele-i mezkûrede olan
kayıkcılar ma'a Beglerbegi [34
kişi] yekûn neferen 34

Dükkân-1 berber [1 kişi]

Dükkân-1 kahve [1 kişi]

Dükkân-1 kahve [1 kişi]

Dükkân-1 kahve [2 kişi]

Dükkân-1 berber [2 kişi]

Dükkân-1 kaşab [2 kişi]

Dükkân-1 batkal [2 kişi]

Fırın-1 etmekci [6 kişi]

Hamam [5 kişi]

Bağçe-i Yânķō [5 kişi]

Bağçe-i Paşâcık [3 kişi]

Bağçe-i Naķķāş [4 kişi]

Bağçe-i Kōşklü [5 kişi]

Bağçe-i Avudlu [3 kişi]

Bağçe-i Tırnacı [6 kişi]

Bağçe-i Calar [5 kişi]

Bağçe-i Saķa [5 kişi]

Bağçe-i Topal [3 kişi]

Bağçe-i Cağālazāde [5 kişi]

Bağçe-i Hāşahūr [3 kişi]

Bağçe-i Yeñibāğçe [2 kişi]

Beylerbeyi arķa hamalları [12
kişi] yekûn neferen 12

Dükkân-1 keresteci [3 kişi]

Dükkân-1 mismārcı [1 kişi]

Dükkân-1 taşcı [1 kişi]

Dükkân-1 horasāncı [1 kişi]

Dükkân-1 çilingir [2 kişi]

Dükkân-1 derzi [1 kişi]

Dükkân-1 berber [3 kişi]

Dükkân-1 kalaycı [3 kişi]

Dükkân-1 derzi [1 kişi]

Dükkân-1 duhāncı [2 kişi]

sayfa 51

Dükkân-1 hallāc [1 kişi]

Dükkân-1 derzi [3 kişi]

Dükkân-1 aşcı [1 kişi]

Dükkân-1 kahve [1 kiři]

Dükkân-1 'aııâr [1 kiři]

Dükkân-1 'abâcı [3 kiři]

Dükkân-1 kahve [1 kiři]

Dükkân-1 řucu [1 kiři]

Dükkân-1 kahve [1 kiři]

Dükkân-1 kahve [1 kiři]

Dükkân-1 řubuıcu [1 kiři]

Dükkân-1 řubuıcu [1 kiři]

Dükkân-1 berber [2 kiři]

Dükkân-1 kebâbcı [3 kiři]

Selĥâne [4 kiři]

Dükkân-1 batıal [4 kiři]

Degirmen řař 6 ma'a firun [18 kiři] yekün neferen 18

Fırın-1 simitci [6 kiři]

Dükkân-1 řuyolcu [3 kiři]

Dükkân-1 kahve [3 kiři]

Ĥamam [8 kiři] yekün neferen 8 Külĥanda beytütet eden ĥamal neferen 4

Aĝöb řalfa ĥanı, oıahâ 6 1 [odada] 'alil a'mâ neferen 1 müslim, 1 [odada] arıa ĥamalı neferen 4, 1 [odada]

pazar řayııcıları neferen 6 müslim, 1 [odada] rencber 4, merkebcı? 2

Selım Monla oıası 1 [odada] divarcı neferen 6

Dükkân-1 manav [2 kiři]

Aĝöb Usta oıaları 1 [odada] dülger neferen 5 rencber neferen 3 zımmı, 1 [odada] dülger neferen 5 rencber neferen 2 zımmı

Ķara Ķořta bostanında oıahâ 2

1 [odada] divarcılan neferen 5 zımmı, 1 [odada] divarcılan neferen 5 zımmı

Baĝçe-i Câbı [1 kiři]

Beglerbeğinde olan 'arabacılar [7 kiři] yekün neferen 7

ĶENGÂRKÖYÜ [Ķengelköy]

İskele-i mezkürede olan řayııcılar [55 kiři] yekün neferen 55

sayfa 52

Dükkân-1 kahve [2 kiři]

Dükkân-1 kahve [1 kiři]

Dükkân-1 kahve [2 kiři]

Dükkân-1 berber [1 kiři]

Dükkân-1 kahve ma'a 'aııâr [1 kiři]

Fırın-1 simitci [3 kişi]
 Dükkân-1 derzi [2 kişi]
 Dükkân-1 batkal [1 kişi]
 Dükkân-1 berber [3 kişi]
 Dükkân-1 kahve [1 kişi]
 Dükkân-1 kahve [1 kişi]
 Dükkân-1 kaşab [2 kişi]
 Dükkân-1 'aştâr [2 kişi]
 Dükkân-1 'abacı [3 kişi]
 Dükkân-1 batkal [3 kişi]
 Dükkân-1 berber [3 kişi]
 Dükkân-1 aşcı [2 kişi]
 Hamam-1 Çengârköyü [5 kişi]
 Dükkân-1 batkal [2 kişi]
 Degirmen taş 5 ma'a fırın [13
 kişi] yekün neferen 13
 Bağçe-i Hamam iskelesi [5
 kişi]
 Bağçe-i Niş defterdârı [3 kişi]
 Bağçe-i Niş defterdârı [2 kişi]
 Bağçe-i Niş defterdârı [2 kişi]
 Bağçe-i Mehmed Emîn oğlu [2
 kişi]

Bağçe-i Tahtalı bostan [4 kişi]
 Bağçe-i Hamdullah Hâşeki [4
 kişi]
 Bağçe-i Sağa oğlu [4 kişi]
 Bağçe-i İstanbul Ağası [4 kişi]
 Bağçe-i Halil Ağa [4 kişi]
 Bağçe-i Küçük Kethüdâ [3 kişi]
 Bağçe-i Hâci 'Abdi Ağa [1 kişi]
 Bağçe-i Tahtalı bostan [2 kişi]
 Bağçe-i Kule [6 kişi]
 Bağçe-i Monla 'Osman [2 kişi]
 Yekün bağçehâ 15
 Talyân [7 kişi]
 Talyân-1 balık [7 kişi]
 'Arabacılar [2 kişi]
 Kulelide Rişo zımmî oşası 1 1
 [odada] taşcılar neferen 3 zımmî
 Yine Kulelide Yörgi zımmî oşası
 1 1 [odada] taşcılar neferen 3
 zımmî
 Yine Kulelide Koşa oğlu oşası 1
 1 [odada] taşcılar neferen 4
 zımmî, divarcı 1, şäkird 2, [yekün] 7
 Vâniköyde Hayâtizâde oşası 1 1
 [odada] şuyolcu neferen 5 zımmî

sayfa 53

Vāniköyünde balık dalyanı [7
kişi]

Vāniköyünde Zehrāb Ağa oṭası 1
1 [odada] dülger neferen 4
zımmiler

Vāniköyünde Pazarbaşı oṭası 1
1 [odada] divarcılar neferen 4
zımmi, rencber neferen 4, [yekün] 8

[KANDİLLİ]

Ḳandilli ḳayıḳcıları [45 kişi]
yekün neferen 45

Dükkān-ı ḳahve [1 kişi]

Dükkān-ı berber [2 kişi]

Dükkān-ı 'aṭṭār ma'a ḳahve [2
kişi]

Dükkān-ı berber ma'a ḳahve [2
kişi]

Dükkān-ı berber [1 kişi]

Dükkān-ı ḳalaycı [1 kişi]

Dükkān-ı 'aṭṭār [1 kişi]

Dükkān-ı çilingir [3 kişi]

Dükkān-ı batḳal [3 kişi]

Fırın-ı simitci [4 kişi]

Dükkān-ı ḳahve [2 kişi]

Dükkān-ı ḳahve [1 kişi]

Değirmen-i Ḳandilli [8 kişi]

Arḳa ḫamalı [3 kişi]

[ANADOLUHIŞĀRI]

Anadoluhişāri ḳayıḳcıları [29
kişi] yekün neferen 29

Dükkān-ı ḳahve [2 kişi]

Dükkān-ı ḳahve [1 kişi]

Dükkān-ı ḳahve [1 kişi]

Dükkān-ı ḳahve [2 kişi]

Dükkān-ı berber [3 kişi]

Dükkān-ı 'aṭṭār [1 kişi]

Dükkān-ı manav [1 kişi]

Dükkān-ı ḳahve [2 kişi]

sayfa 54

Dükkān-ı batḳal [5 kişi]

Fırın-ı etmekci [5 kişi]

Dükkān-ı ḳahve [1 kişi]

Dükkān-ı berber [1 kişi]

Dükkān-ı ḳahve [2 kişi]

Dükkān-ı ḳahve [2 kişi]

Hışâr hamamı [3 kiři]

Kârhâne-i yođurtcu [3 kiři]

Bađçe-i çırnık [6 kiři]

Bađçe-i Orta [6 kiři]

Bađçe-i Őarı ođlu [6 kiři]

Bađçe-i Ayazma [9 kiři]
yekün neferen 9

Bađçe-i Dımō [7 kiři]
yekün neferen 7

Bađçe-i Őopal ođlu [9 kiři]
yekün neferen 9

Bađçe-i Kōprü altı [9 kiři]
yekün neferen 9

Bađçe-i Bāzergān [6 kiři]

Bađçe-i Defterdār [9 kiři]
yekün neferen 9

Bađçe-i Őandıklı [5 kiři]

Bađçe-i Emrudlu [6 kiři]

Bađçe-i 'Alī Bostānī [11 kiři]
yekün neferen 11

Bađçe-i Uzun tarla [10 kiři]
yekün neferen 10

Bađçe-i Uzun tarla [10 kiři]
yekün neferen 10

Bađçe-i Gōlcük [11 kiři]
yekün neferen 11

Bađçe-i Őarlık [10 kiři]
yekün neferen 10

Bađçe-i Őubaşı [11 kiři]
yekün neferen 11

Bađçe-i Kūçük [2 kiři]

Bađçe-i Őavācık [7 kiři]
yekün neferen 7

Bađçe-i Kūçük [1 kiři]

Yekün bađçehā 20

Bađçevān kayıkçıları [14 kiři]
yekün neferen 14

ŐANLICAŐ

İskele-i mezkūrede olan
kayıkçıları [38 kiři] yekün
neferen 38

Dükkān-ı kahve [2 kiři]

Degirmen taş 4 ma'a firun [11
kiři] yekün neferen 11

Hamam-ı ŐanlıcaŐ [2 kiři]

Dükkān-ı 'aŐtār [1 kiři]

Dükkān-ı berber [1 kiři]

Dükkān-ı berber [1 kiři]

Dükkān-ı manav [1 kiři]

Dükkân-1 'abacı [1 kişi]

Dükkân-1 batkal [3 kişi]

Dükkân-1 berber [1 kişi]

Dükkân-1 çahve [1 kişi]

Dükkân-1 derzi [2 kişi]

Dükkân-1 kaşab [3 kişi]

Dükkân-1 simitci [2 kişi]

Dükkân-1 manav [1 kişi]

Dükkân-1 batkal [3 kişi]

Dükkân-1 çahve [2 kişi]

Dükkân-1 çahve [3 kişi]

Bağçe-i Bahâizâde [5 kişi]

Bağçe-i Mehmed Emîn-zâde [4
kişi]

Başyamaç 'Alî Ağa otası 1 1
[odada] divarcılar neferen 5 zımmî

Bekci oğlu Halil Beşe otası 1 1
[odada] rencber neferen 6 müslim

Şuyolcu Şava otası 1 1 [odada]
şuyolcu neferen 2 zımmî

Bağçe-i Mehmed Emîn-zâde [7
kişi] yekün neferen 7

Bağçe-i Kara kethüdâ [3 kişi]

Bağçe-i Pazarbaşı [1 kişi]

Bağçe-i Müftî bağçesi [2 kişi]

ÇUBUĞLU

Bağçe-i Küçük [4 kişi]

Bağçe-i Yalı bağçesi [9 kişi]
yekün neferen 9

Bağçe-i Orta [8 kişi]
yekün neferen 8

Bağçe-i 'Arabacı [6 kişi]
yekün neferen 6

sayfa 56

Bağçe-i Dede oğlu [9 kişi]
yekün neferen 9

Bağçevân kayıkcıları [4 kişi]

PAŞABAĞÇESİ

Dükkân-1 batkal [1 kişi]

Dükkân-1 kuyumcu [1 kişi]

İsmâ'il Efendi-zâde ahuru
hatabcı neferen 3 zımmiler

Tâhir Ağa-zâde oğaları 2 1
[odada] divarcılar neferen 3 zımmî, 1
[odada] divarcılar neferen 3 zımmî

İNCİRKÖYÜ

İncir-i Muştafa Reis [17 kişi]
yekün neferen 17

İncir-i Aḥmed Aḡa [16 kiři]
yekün neferen 16

İncir-i Ellialtı Muřtafa Reis [18
kiři] yekün neferen 18

İncir-i Mehmed Reis [18 kiři]
yekün neferen 18

İncir-i Hāci-zāde Muřtafa Reis
[18 kiři] yekün neferen 18

Dükkān-ı batḡal [3 kiři]

Fırın-ı etmekci [2 kiři]

Hāmam [2 kiři]

Dükkān-ı ḡahve [2 kiři]

Dükkān-ı ḡahve [1 kiři]

Dükkān-ı berber [2 kiři]

Dükkān-ı ḡahve [1 kiři]

Dükkān-ı 'aṡṡār [1 kiři]

Üzerinde oṡa 1 rencber neferen 3
müslim

ṡuḡcu oḡlu köřkünde rencber
neferen 2 müslim

Baḡçe-i řarı Ḳořṡa [8 kiři]
yekün neferen 8

Baḡçe-i Hāce [8 kiři]
yekün neferen 8

Baḡçe-i Mezidköyü [7 kiři]
yekün neferen 7

Baḡçevān ḡayıḡcıları [3 kiři]
sayfa 57

BEGḲOZ

İskele-i mezkūrede olan
ḡayıḡcılar [64 kiři] yekün
neferen 64

Dükkān-ı sepetci [4 kiři]

Dükkān-ı ḡalaycı [2 kiři]

Dükkān-ı teymurcu [3 kiři]

Dükkān-ı teymurcu [2 kiři]

Dükkān-ı 'aṡṡār [1 kiři]

Dükkān-ı ḡahve [1 kiři]

Dükkān-ı ḡahve [1 kiři]

Dükkān-ı berber [1 kiři]

Dükkān-ı batḡal [3 kiři]

Dükkān-ı paḡacı [2 kiři]

Dükkān-ı berber [1 kiři]

Dükkān-ı ḡalālī [1 kiři]

Dükkān-ı duḡāncı [1 kiři]

Dükkān-ı berber [2 kiři]

Dükkān-ı ḡahve [1 kiři]

Dükkân-1 duhâncı [1 kiři]

Dükkân-1 duhâncı [1 kiři]

Dükkân-1 'abacı [3 kiři]

Dükkân-1 helvacı [1 kiři]

Dükkân-1 yemenici [1 kiři]

Dükkân-1 berber [1 kiři]

Dükkân-1 'abacı [1 kiři]

Dükkân-1 batçal [2 kiři]

Dükkân-1 'abacı [2 kiři]

Dükkân-1 batçal [3 kiři]

Dükkân-1 kařab [4 kiři]

Dükkân-1 'ařřâr [2 kiři]

Dükkân-1 řahve [1 kiři]

Dükkân-1 řahve [1 kiři]

Dükkân-1 řahve [1 kiři]

Dükkân-1 řahve [1 kiři]

Dükkân-1 keresteci [1 kiři]

Dükkân-1 řahve [1 kiři]

Dükkân-1 řahve [1 kiři]

Dükkân-1 řahve [1 kiři]

Dükkân-1 simitci [4 kiři]

Dükkân-1 sebzeçi [1 kiři]

Dükkân-1 'ařřâr [1 kiři]

sayfa 58

Dükkân-1 řubuřcu [1 kiři]

Dükkân-1 batçal [3 kiři]

Dükkân-1 arpacı [2 kiři]

Dükkân-1 řahve [1 kiři]

Dükkân-1 'ařřâr [1 kiři]

Dükkân-1 řahve [2 kiři]

Dükkân-1 na'lbend [3 kiři]

Dükkân-1 řahve [1 kiři]

Dükkân-1 berber [2 kiři]

Dükkân-1 řallâc [1 kiři]

Dükkân-1 eskici [2 kiři]

Dükkân-1 derzi [2 kiři]

Dükkân-1 derzi [1 kiři]

Dükkân-1 sebzeçi [1 kiři]

Dükkân-1 berber [2 kiři]

Dükkân-1 sūzenici [1 kiři]

Dükkân-1 berber [2 kiři]

Dükkân-1 duhâncı [1 kiři]

Dükkân-1 semerci [2 kiři]

Dükkân-1 derzi [1 kiři]

Degirmen 2, taş 7 ma'a firun [20
kişi] yekün neferen 20

Hamam [4 kişi]

Dükkân-1 sa'lebci [2 kişi]

Bağçe-i Beglik bağçe [7 kişi]

Bağçe-i Çayır [7 kişi]

Bağçe-i Tokad bağçesi [6 kişi]

Bağçe-i Yefîbağçe [4 kişi]

Bağçe-i Ağa çeşmesi [3 kişi]

Yekün bağçehâ 5

YALIKÖYÜ

Pişgünî etmekci [1 kişi]

Dükkân-1 kahve [1 kişi]

Dükkân-1 berber [2 kişi]

Dükkân-1 duhâncı [1 kişi]

Dükkân-1 kahve [2 kişi]

Dükkân-1 batkal [2 kişi]

Dükkân-1 duhâncı [1 kişi]

Dükkân-1 teymurcu [2 kişi]

Dükkân-1 teymurcu [3 kişi]

Dükkân-1 derzi [2 kişi]

Dükkân-1 'aştâr [1 kişi]

Firun-1 etmekci [2 kişi]

Dükkân-1 kahve [2 kişi]

Dükkân-1 kahve [1 kişi]

Kârhâne-i yoğurtcu [4 kişi]

Dükkân-1 kahve [1 kişi]

Dükkân-1 kahve [1 kişi]

Dükkân-1 berber [2 kişi]

Dükkân-1 batkal [4 kişi]

Hamam-1 Yalıköyü [3 kişi]

sayfa 59

Dalyan-1 İsmâ'il Ağa [6 kişi]
yekün neferen 6

Hâcî Çelebi oşası 1 divarcı
zımmiler neferen 4

Dükkân-1 na'lbend [2 kişi]

Dalyan-1 Sa'id Ağa [7 kişi]
yekün neferen 7

Bağçe-i Gâzî Yunus [2 kişi]

'Oşmân Usta oşası 1 Ahışhalı
rencber neferen 2 müslim

İsmâ'il Efendi oşası 1 Mehmed
Usta beytütet eder

ANADOLU KAVAGI

İskele-i mezkûrede kayıkçıyân
[14 kişi] yekûn neferen 14

Dükkân-1 kahve [1 kişi]

Dükkân-1 kahve [1 kişi]

Dükkân-1 berber [1 kişi]

Dükkân-1 kahve [1 kişi]

Dükkân-1 kahve [1 kişi]

Dükkân-1 batkal [3 kişi]

Dükkân-1 berber [2 kişi]

Dükkân-1 'aṭṭâr [1 kişi]

Dükkân-1 kahve [1 kişi]

Dükkân-1 'aṭṭâr [1 kişi]

Dükkân-1 kaşab [3 kişi]

Dükkân-1 kahve [1 kişi]

Dükkân-1 kahve [1 kişi]

Dükkân-1 berber [3 kişi]

Dükkân-1 kahve [1 kişi]

Dükkân-1 kahve [1 kişi]

Dükkân-1 batkal [3 kişi]

Dükkân-1 duḥânî [1 kişi]

Dükkân-1 batkal [1 kişi]

Dükkân-1 batkal [2 kişi]

Dükkân-1 çömlেকci [1 kişi]

Dükkân-1 duḥânî [1 kişi]

Dükkân-1 duḥânî [1 kişi]

Dükkân-1 berber [1 kişi]

Dükkân-1 duḥâncı [1 kişi]

Dükkân-1 manav [1 kişi]

Dükkân-1 'aṭṭâr [1 kişi]

Dükkân-1 eskici [1 kişi]

Dükkân-1 berber [1 kişi]

Ḥamam [3 kişi]

Dükkân-1 kahve [1 kişi]

Dükkân-1 ḥelvacı [1 kişi]

Fırın-1 simitci [3 kişi]

Degirmen taş 4 ma'a fırın [8
kişi] yekûn neferen 8

sayfa 60

Dükkân-1 kahve [1 kişi]

Dükkân-1 kahve [1 kişi]

Dükkân-1 'aṭṭâr [1 kişi]

Dükkân-1 câmeşüyî [1 kişi]

Dükkân-1 kahve [1 kişi]

Bağçe-i Beglik [5 kişi]

Bağçe-i Macar [3 kişi]

Bağçe-i Küçük [3 kişi]

RUMİLİ KAVAGI

İskele-i mezkûrede olan
kayıkcıyân [16 kişi] yekûn
neferen 16

Dükkân-ı berber [1 kişi]

Dükkân-ı 'atâr [1 kişi]

Dükkân-ı 'atâr [1 kişi]

Dükkân-ı kahve [1 kişi]

Dükkân-ı berber [1 kişi]

Dükkân-ı kahve [1 kişi]

Dükkân-ı kahve [1 kişi]

Dükkân-ı kahve [1 kişi]

Degirmen taş 4 ma'a firun [10
kişi] yekûn neferen 10

Dükkân-ı batkal [2 kişi]

Dükkân-ı batkal [2 kişi]

Firun-ı simitci [2 kişi]

Bağçe-i Orta [2 kişi]

Hamam [1 kişi]

ŞARIYAR

İskele-i mezkûrede olan
kayıkcıyân [27 kişi] yekûn
neferen 27

Şarıyarlı Monla 'Alî mahzeni
rencber neferen 2 müslim

Hâcî İsmâ'il Ağa mahzeni
rencber neferen 6 müslim

Dükkân-ı kahve [2 kişi]

Dükkân-ı simitci [3 kişi]

Şarıyarlı Monla Mehmed mahzeni
rencber neferen 6 müslim

Degirmen taş 3 ma'a firun [11
kişi] yekûn neferen 11

Mahzen-i kalafatçı [7 kişi]

Hamam [3 kişi]

Hamamcı Monla 'Osmân oşası 1
rencber neferen 2 müslim

Dükkân-ı batkal [2 kişi]

Dükkân-ı batkal [3 kişi]

Dükkân-ı batkal der-Yeñi mahalle
[1 kişi]

Dükkân-ı semerci [2 kişi]

sayfa 61

Dükkân-ı teymurcu [2 kişi]

Dükkân-1 berber [2 kişi]

Dükkân-1 berber [1 kişi]

Dükkân-1 berber [2 kişi]

Dükkân-1 çahve [3 kişi]

Dükkân-1 çahve [3 kişi]

Dükkân-1 çahve [2 kişi]

Dükkân-1 çahve [1 kişi]

Dükkân-1 'aııâr [1 kişi]

Dükkân-1 yemenici [1 kişi]

Dükkân-1 yemenici [1 kişi]

Dükkân-1 'aııâr [2 kişi]

Dükkân-1 çaşab [1 kişi]

Dükkân-1 'abacı [3 kişi]

Dükkân-1 çalaycı [2 kişi]

Dükkân-1 derzi [1 kişi]

Bağçe-i Servili [6 kişi]

yekün neferen 6

Bağçe-i Degirmen [7 kişi]

yekün neferen 7

Bağçe-i Şubaşı [6 kişi]

yekün neferen 6

Bağçe-i Arnavud 'Osman Ağa [4

kişi] yekün neferen 4

Bağçe-i Hacı Ahmed [5 kişi]

yekün neferen 5

Bağçe-i Servili [6 kişi]

yekün neferen 6

Bağçe-i Hasan Paşa [4 kişi]

yekün neferen 4

Bağçe-i Manas oğlu [2 kişi]

yekün neferen 2

Gübre kayıkçıları [8 kişi]

yekün neferen 8

[BÜYÜKDERE]

Büyükdere kayıkçıları [24 kişi]

yekün neferen 24

Dükkân-1 manav [1 kişi]

Dükkân-1 yemişci [1 kişi]

Dükkân-1 çaşab [3 kişi]

Dükkân-1 simitci [3 kişi]

Dükkân-1 batkal [3 kişi]

Dükkân-1 berber [2 kişi]

Dükkân-1 batkal [2 kişi]

Dükkân-1 berber [1 kişi]

Dükkân-1 berber [1 kişi]

Dükkân-1 çahve [1 kişi]

Dükkân-1 çahve [1 kişi]

Dükkân-1 ahve [1 kiři]

Dükkân-1 ahve [2 kiři]

Dükkân-1 muallebici [1 kiři]

Dükkân-1 ahve [1 kiři]

sayfa 62

Dükkân-1 derzi [1 kiři]

Dükkân-1 batal Ařađı maalle
[2 kiři]

amam [2 kiři]

amam [1 kiři]

Fırın-1 etmekci [5 kiři]
yekün neferen 5

Dükkân-1 bozacı [1 kiři]

Dükkân-1 batal [3 kiři]

Arnavud Mial oası divarcı
zımmiler neferen 5

Bađçe-i asan Pařa [5 kiři]

Bađçe-i Köřk [5 kiři]

Bađçe-i İkavaqlar [3 kiři]

Bađçe-i Baqladere [5 kiři]

Bađçe-i řemřir [5 kiři]

Bađçe-i ızılađac [6 kiři]

Bađçe-i Yalı [3 kiři]

Gübre ayıcıları [10 kiři]

[ARABYA]

arabya ayıcıları [21 kiři]
yekün neferen 21

Dükkân-1 berber [2 kiři]

Dükkân-1 'aar [2 kiři]

Dükkân-1 meyve-i hösk [2 kiři]

Dükkân-1 unduracı [3 kiři]

Dükkân-1 manav [1 kiři]

Dükkân-1 batal [3 kiři]

Dükkân-1 'aar [1 kiři]

Dükkân-1 duancı [1 kiři]

Dükkân-1 batal [2 kiři]

Dükkân-1 berber [2 kiři]

Dükkân-1 aşab [3 kiři]

Degirmen řař 3 ma'a fırın [11
kiři] yekün neferen 11

Dükkân-1 batal [1 kiři]

Fırın-1 simitci [3 kiři]

Dükkân-1 hekım [1 kiři]

Dükkân-1 fucıcı [2 kiři]

Dükkân-1 batal [2 kiři]

Dükkân-1 batal [1 kiři]

Dükkân-1 batkal [1 kiři]

Dükkân-1 batkal [2 kiři]

Dükkân-1 batkal [1 kiři]

Dükkân-1 batkal [1 kiři]

Yörgi zımmi ořaları 1 [odada]
divarcı zımmiler neferen 5, 1 [odada]
divarcı zımmiler neferen 6

Elenikö zımmiye ořası 1
divarcı zımmiler neferen 4

sayfa 63

Dükkân-1 'abacı [2 kiři]

Dükkân-1 derzi [2 kiři]

Dükkân-1 derzi [3 kiři]

Dalyan-1 řalender [7 kiři]
yekün neferen 7

Bağçe-i vařıf [5 kiři]

Bağçe-i řödörâki [6 kiři]

Mařzen-i teymurcu [1 kiři]

Gübre řayıřcıları [3 kiři]

YEÑİKÖY

Yeñiköy řayıřcıları [128 kiři]
yekün neferen 128

Dükkân-1 batkal [2 kiři]

Dükkân-1 'ařřar [1 kiři]

Dükkân-1 batkal [2 kiři]

Degirmen ma'a firun [8 kiři]
yekün neferen 8

Dükkân-1 yemenici [1 kiři]

Dükkân-1 berber [2 kiři]

Dükkân-1 řalpařcı [1 kiři]

Dükkân-1 fucıcı [2 kiři]

Dükkân-1 cizmeci [2 kiři]

Firun-1 simitci [5 kiři]

Dükkân-1 batkal [1 kiři]

Dükkân-1 batkal [3 kiři]

Dükkân-1 'ařřar [1 kiři]

Dükkân-1 berber [1 kiři]

Dükkân-1 keresteci [1 kiři]

Dükkân-1 batkal [3 kiři]

Dükkân-1 'abacı [3 kiři]

Bağçe [4 kiři]

Dükkân-1 fucıcı [3 kiři]

Dükkân-1 keresteci [3 kiři]

Dükkân-1 řořramacı [1 kiři]

Dükkân-1 batkal [1 kiři]

Dükkân-1 eskici [1 kiři]

Dükkân-1 berber [2 kiři]

sayfa 64

Dükkân-1 'aııār [1 kiři]

Dükkân-1 batıal [2 kiři]

Dükkân-1 yoęurtcu [1 kiři]

Dükkân-1 batıal [2 kiři]

Dükkân-1 ıilingir [2 kiři]

Dükkân-1 bozacı [2 kiři]

Dükkân-1 mismārcı [1 kiři]

Boyaıane [2 kiři]

Dükkân-1 na'lbend [1 kiři]

Dükkân-1 řabancacı [1 kiři]

Dükkân-1 duıāncı [1 kiři]

Dükkân-1 řallāc [2 kiři]

Dükkân-1 berber [1 kiři]

Dükkân-1 camcı [1 kiři]

Dükkân-1 'aııār [1 kiři]

Dükkân-1 ařcı [2 kiři]

Dükkân-1 'aııār [2 kiři]

Dükkân-1 batıal [1 kiři]

Degirmen řař 2 ma'a firun [11
kiři] yekün neferen 11

Mümıane [2 kiři]

Dükkân-1 mismārcı [3 kiři]

Dükkân-1 řahve [2 kiři]

Dükkân-1 řahve [3 kiři]

Dükkân-1 batıal [1 kiři]

Dükkân-1 řahve [2 kiři]

Dükkân-1 simitci [3 kiři]

Dükkân-1 řahve [1 kiři]

Dükkân-1 yemenici [1 kiři]

Dükkân-1 berber [2 kiři]

Dükkân-1 derzi [1 kiři]

Dükkân-1 berber [1 kiři]

Dükkân-1 řelvacı [4 kiři]

Dükkân-1 duıānı [1 kiři]

Selıane [3 kiři]

Degirmen řař 5 ma'a firun [13
kiři] yekün neferen 13

Dükkân-1 batıal [2 kiři]

Dükkân-1 řahve [1 kiři]

Dükkân-1 duıānı [1 kiři]

Dükkân-1 řahve [2 kiři]

Dükkân-1 batıal [1 kiři]

Dükkân-1  ogramacı [2 kiři]

Dükkân-1  ogramacı [3 kiři]

Dükkân-1  ahveci [1 kiři]

Dükkân-1 bat al [1 kiři]

Dükkân-1 derzi [1 kiři]

Dükkân-1 fucıca [1 kiři]

Degirmen  ař 4 [6 kiři]

yek n neferen 6

Ye ihamam [7 kiři] yek n

neferen 7, k lhandaya yatan ar a hamalı
neferen 1

Dükkân-1 teymurcu [3 kiři]

Dükkân-1 berber [1 kiři]

'Abacı ođlu firununda o a 1

 ařcı zımmiler neferen 3

Dükkân-1 mu allebici [1 kiři]

Dükkân-1  ahve [1 kiři]

sayfa 65

Per řgeve o ası 1 divarcı neferen 3

Bađ e-i K ybaşı [3 kiři]

Bađ e-i Ermeni  eřmesi [3 kiři]

Pen y t zımmi o ası 1 divarcılar

neferen 4

Y ni  alfa o ası 1 divarcılar
neferen 3

Monla  elebi c mi'i havlusunda
o a 1 Giridi rencber neferen 2 m slim

 andık emini H ci Mehmed Ađa
o ası 1 B rli rencber neferen 4
m slim

Dükkân-1 derzi [3 kiři]

[İSTİNYE]

İstinyede olan  ayı cıy n [41
kiři] yek n neferen 41

Dükkân-1 bat al [3 kiři]

Dükkân-1 bat al [3 kiři]

Dükkân-1 bat al [2 kiři]

Firun-1 simitci [1 kiři]

Dükkân-1  alafatca [10 kiři]

yek n neferen 10

Dükkân-1  ahve [1 kiři]

Dükkân-1 berber [2 kiři]

Dükkân-1  ahve [2 kiři]

Dükkân-1  ahve [2 kiři]

Dükkân-1 mism rcı [2 kiři]

Dükkân-1 'abacı [3 kiři]

Dükkân-1 bat al [2 kiři]

Dükkân-ı batkal [2 kişi]

Dalyan [2 kişi]

Dükkân-ı berber [1 kişi]

Dükkân-ı kahve [1 kişi]

Dükkân-ı kahve [1 kişi]

Dükkân-ı mücellid [1 kişi]

Dükkân-ı kahve [1 kişi]

Dükkân-ı 'aṭṭār [2 kişi]

Dükkân-ı kahve [2 kişi]

Kebeci Hâcî İbrâhîm oğlu oṭası 1
rencber neferen 4 müslim

Beñli-zâde Efendi oṭası 1
rencber neferen 4 müslim

'Abdullah Efendi oṭası 1
divarcı neferen 4 zımmîler

İstinyeli 'Abdülhâlim Çelebi oṭası
1 Ölgünlü? rencber neferen 2
müslim

Bârlî Yûsuf oṭası 1 Bârlî
rencber neferen 3 müslim

Ḳuzâtdan 'Alî Efendi oṭası 1
Ölgünlü rencber neferen 5
müslim

Hâcî Mehmed Ağa oṭası 1
rencber neferen 7 müslim

Bağçe-i Başbağçe [6 kişi]

sayfa 66

İncir-i İmâm Aḥmed Efendi [19
kişi] yekûn neferen 19

İncir-i Dobur? Muṣṭafa Reîs [18
kişi] yekûn neferen 18

İncir-i İsmâ'îl Reîs [17 kişi]
yekûn neferen 17

İncir-i Seyyid Aḥmed Reîs [17
kişi] yekûn neferen 17

İncir-i Aḥmed Usta [15 kişi]
yekûn neferen 15

İncir-i Ḥasan Reîs [15 kişi]
yekûn neferen 15

Bağçe-i Fısdıklı? [6 kişi]

Bağçe [4 kişi]

Bağçe-i Mü'ezzîn-zâde [3 kişi]

Bağçe-i Dûlbend Ağası [3 kişi]

Bağçe-i Yorgancı [2 kişi]

Bağçe-i Beg [3 kişi]

Bağçe-i 'Abdullah Efendi [2
kişi]

Bağçe-i 'Abbâs Efendi [2 kişi]

[EMİRGÂN]

Emîrgānođlu kayıkçıları [11
kişi] yekûn neferen 11

Dükkân-1 batçal [4 kişi]

Etmekci fırunu [1 kişi]

Dükkân-1 berber [1 kişi]

Dükkân-1 simitci [2 kişi]

Dükkân-1 ahve [1 kişi]

Dükkân-1 ahve [2 kişi]

Dükkân-1 ahve [2 kişi]

Dükkân-1 berber [1 kişi]

Dükkân-1 ahve [1 kişi]

amam [3 kişi]

Bađçe-i Feyzî Ađa [2 kişi]

[RUMELİIARI]

Rûmiliiarı kayıkçıları
[114 kişi] yekûn neferen 114

sayfa 67

Rûmiliiarında ara amalları
[11 kişi] yekûn neferen 11

Dükkân-1 acı [3 kişi]

Dükkân-1 berber [1 kişi]

Dükkân-1 ahve [2 kişi]

Dükkân-1 ahve [3 kişi]

Dükkân-1 ahve [2 kişi]

Dükkân-1 ahve ma'a duanı [2
kişi]

Dükkân-1 berber [2 kişi]

Dükkân-1 ahve [2 kişi]

Dükkân-1 ahve [2 kişi]

Dükkân-1 ahve [1 kişi]

Dükkân-1 duancı [1 kişi]

Dükkân-1 berber [1 kişi]

Dükkân-1 duanı [2 kişi]

Dükkân-1 batçal [3 kişi]

Fırun-1 örekci [5 kişi]

Degirmen ta 4 ma'a fırun [18
kişi] yekûn neferen 18

Dükkân-1 batçal [1 kişi]

Dükkân-1 duancı [1 kişi]

Kārâne-i yođurucu [5 kişi]
yekûn neferen 5

Dükkân-1 'aar [1 kişi]

Dükkân-1 berber [1 kişi]

Dükkân-1 ahve [2 kişi]

Dükkân-1 'aar [1 kişi]

Dükkân-1 alaycı [3 kiři]

Dükkân-1 batal [3 kiři]

Dükkân-1 derzi [1 kiři]

Dükkân-1 keresteci [1 kiři]

Dükkân-1 berber [1 kiři]

amam [9 kiři] yekûn
neferen 9

Dükkân-1 'aâr [1 kiři]

sayfa 68

Dükkân-1 ırıcı [1 kiři]

Dükkân-1 ubucu [1 kiři]

Dükkân-1 derzi [1 kiři]

Dükkân-1 dögücü? [1 kiři]

Dükkân-1 batal [3 kiři]

Dükkân-1 ilingir [2 kiři]

Dükkân-1 mismârcı [1 kiři]

Dükkân-1 batal [1 kiři]

Dükkân-1 'aâr [1 kiři]

Dükkân-1 berber [1 kiři]

Dükkân-1 derzi [4 kiři]

Dükkân-1 allâc [1 kiři]

Dükkân-1 ahve [1 kiři]

Dükkân-1 'aâr [1 kiři]

Dükkân-1 'aâr [1 kiři]

Dükkân-1 ahve [1 kiři]

Dükkân-1 ahve [2 kiři]

Dükkân-1 berber [1 kiři]

Dükkân-1 ahve [2 kiři]

Dükkân-1 berber [1 kiři]

Dükkân-1 fucıccı [3 kiři]

Dükkân-1 berber [2 kiři]

Dükkân-1 duâncı [1 kiři]

Selâne-i anem [6 kiři]

Bağe-i alıncalı bostan [3
kiři]

Bağe-i olalı bostan [3 kiři]

Köprü başında oa 1 Bârlı
rencber neferen 3 zımmî

Beli-zâde bağesinde oa 1
Bârlı rencber neferen 3 müslim

Bağe-i asan Paa [7 kiři]
yekûn neferen 7

Bağe-i Birinci [4 kiři]

Bağe-i Beli-zâde [3 kiři]

Bağe-i Aa emesi [2 kiři]

Bağçe-i Dībācı [2 kişi]

Moskov zımmī oṭaları 2 1
[odada] Bārli rencber neferen 4 müsliim,
1 [odada] Bārli rencber neferen 5 müsliim

Köprübaşında oṭa 2 1 [odada]
Bārli rencber neferen 6 müsliim, 1 [oda]
tehi

Dībācı bağçesinde oṭa 1 Bārli
rencber neferen 5 müsliim

Yine Dībācı bağçesinde oṭa 1
Bārli rencber neferen 2 müsliim

Yağlıkcı Mehmed 'Alī oṭası
Tosyavi rencber neferen 5
müsliim

Peksimetcibaşı bağında oṭa 1
Bārli rencber neferen 3 müsliim

BEBEK

Ḳayıkcıyān [20 kişi]
yekün neferen 20

sayfa 69

Arḳa ḥamalları [11 kişi]
yekün neferen 11

Ḥamam-ı Bebek [10 kişi]
yekün neferen 11

Dükkān-ı berber [1 kişi]

Dükkān-ı ḳahve [2 kişi]

Dükkān-ı berber [1 kişi]

Dükkān-ı ḳahve [2 kişi]

Dükkān-ı berber [1 kişi]

Dükkān-ı ḳahve [1 kişi]

Dükkān-ı ḳaşab [1 kişi]

Dükkān-ı berber [1 kişi]

Dükkān-ı derzi [1 kişi]

Dükkān-ı batḳal [3 kişi]

Dükkān-ı camcı [2 kişi]

Fırın-ı simitci [3 kişi]

Dükkān-ı 'aṭṭār [1 kişi]

Dükkān-ı manav [1 kişi]

Degirmen taş 5 ma'a fırın [13
kişi] yekün neferen 13

Dükkān-ı derzi [1 kişi]

Dükkān-ı berber [1 kişi]

Dükkān-ı ḳahve [1 kişi]

Semürḳaş zımmī oṭaları 2 1
[odada] divarcı neferen 4 zımmiler, 1
[odada] divarcı neferen 5 zımmiler

Bōgōs zımmī oṭası 1 divarcı
neferen 2 zımmī

Bağçe-i Pānō [3 kişi]

Bağçe-i Şoğancıbaşı [3 kişi]

Bağçe-i Beglik [2 kişi]

Gübre kayıkcıları [13 kişi]
yekün neferen 13

Yedekciyân-ı aķındı [20 kişi]
yekün neferen 20

ARNABUDKÖYÜ

Kayıkcıyân [44 kişi]
yekün neferen 44

sayfa 70

Dükkân-1 batķal [2 kişi]

Dükkân-1 ķahve [1 kişi]

Dükkân-1 ķalpaķcı [1 kişi]

Dükkân-1 duķāncı [1 kişi]

Dükkân-1 balıķcı [8 kişi]

Dükkân-1 batķal [2 kişi]

Dükkân-1 hekīm [3 kişi]

Dükkân-1 'abacı [2 kişi]

Dükkân-1 berber [3 kişi]

Dükkân-1 ķaķab [2 kişi]

Dükkân-1 aķcı [4 kişi]

Fırın-1 simitci [6 kişi]

Dükkân-1 batķal [3 kişi]

Dükkân-1 batķal [3 kişi]

Dükkân-1 batķal [2 kişi]

Dükkân-1 batķal [2 kişi]

Dükkân-1 duķānı ma'a derzi [1
kiři]

Dükkân-1 duķānı ma'a derzi [1
kiři]

Dükkân-1 berber [1 kişi]

Dükkân-1 duķānı ma'a derzi [1
kiři]

Dükkân-1 berber [2 kişi]

Dükkân-1 batķal [2 kişi]

Dükkân-1 sebzeçi [2 kişi]

Dükkân-1 batķal [2 kişi]

Dükkân-1 ķahve [1 kişi]

Dükkân-1 ķahve [1 kişi]

Dükkân-1 berber [3 kişi]

Dükkân-1 bozacı [3 kişi]

Dükkân-1 aķcı [1 kişi]

Dükkân-1 ķalaycı [3 kişi]

Dükkân-1 ķahve [1 kişi]

Dükkân-1 ķizmeci [4 kişi]

Dükkân-1 batķal [3 kişi]

Dükkân-1 derzi [1 kişi]

Dükkân-1 derzi [1 kiři]

Dükkân-1 řahve [1 kiři]

Dükkân-1 řahve [1 kiři]

Dükkân-1 řahve [1 kiři]

Dükkân-1 řaşab [2 kiři]

Selĥâne-i ġanem [2 kiři]

Dükkân-1 řalpařcı [3 kiři]

Dükkân-1 řaşab [1 kiři]

Dükkân-1 batřal [2 kiři]

Dükkân-1 derzi [4 kiři]

Dükkân-1 'ařřar [2 kiři]

Dükkân-1 'ařřar [1 kiři]

Dükkân-1 'ařřar [1 kiři]

Dükkân-1 'ařřar [1 kiři]

Dükkân-1 řoġramacı [2 kiři]

Dükkân-1 derzi [2 kiři]

sayfa 71

Degirmen řaş 5 ma'a firun [16
kiři] yekün neferen 16

Degirmen-i řōma řaş 2 [3 kiři]

Dükkân-1 derzi [2 kiři]

Dükkân-1 kürkcü [1 kiři]

Dükkân-1 kürkcü [1 kiři]

Dükkân-1 řilingir [1 kiři]

Dükkân-1 keresteci [1 kiři]

Dükkân-1 fucıcı [4 kiři]

Dükkân-1 berber [2 kiři]

Dükkân-1 balıřcı [8 kiři]

Niřōlākī ořaları 2 1 [odada]
divarcılar neferen 4 zımmī, 1 [odada]
divarcılar neferen 8 zımmī

Acī Mīmī ořası 1 divarcılar neferen
2 zımmī

Dükkân-1 derzi [1 kiři]

Dükkân-1 derzi [3 kiři]

Yeñi mařallede Dīmō zımmī ořası
3 1 [odada] divarcılar neferen 5
zımmī, 1 [odada] divarcılar neferen 4
zımmī, 1 [odada] divarcılar neferen 2
zımmī

Dükkân-1 'ařřar [1 kiři]

Dükkân-1 'ařřar [1 kiři]

Dükkân-1 batřal Yeñi mařalle [2
kiři]

Baġçe-i İstimāt [2 kiři]

Baġçe-i Vařıf [3 kiři]

Baġçe-i řorlu [3 kiři]

Bağçe-i Havuzlu [3 kişi]

ΚURUÇEŞME

Kayıkcıyân [36 kişi]
yekün neferen 36

Dükkân-1 batkal [3 kişi]

Dükkân-1 kaşab [3 kişi]

Fırın-1 simitci [3 kişi]

Dükkân-1 'aṭṭār [1 kişi]

Dükkân-1 derzi [4 kişi]

Dükkân-1 derzi [1 kişi]

Dükkân-1 berber [2 kişi]

Dükkân-1 kahve [1 kişi]

Dükkân-1 kahve [1 kişi]

Hamam [5 kişi] Külhanda
yatan renber neferen 6 müslim

Dükkân-1 kahve [1 kişi]

Degirmen taş 2 ma'a fırın [14
kişi] yekün neferen 14

Yağhâne [3 kişi]

sayfa 72

Dükkân-1 batkal [2 kişi]

Dükkân-1 kaşab-1 baqar [1 kişi]

Dükkân-1 'aṭṭār [3 kişi]

Dükkân-1 'aṭṭār [2 kişi]

Dükkân-1 'aṭṭār [1 kişi]

Dükkân-1 'aṭṭār [1 kişi]

Dükkân-1 derzi [1 kişi]

Dükkân-1 berber [3 kişi]

Dükkân-1 batkal [3 kişi]

Dükkân-1 batkal [3 kişi]

Dükkân-1 sebzeçi [1 kişi]

Dükkân-1 berber [3 kişi]

Dükkân-1 kahve [1 kişi]

Dükkân-1 duḡānī [1 kişi]

Dükkân-1 kahve [1 kişi]

Dükkân-1 manav [3 kişi]

Dükkân-1 'aṭṭār [1 kişi]

Dükkân-1 derzi [2 kişi]

Dükkân-1 kalpaqçı [1 kişi]

Dükkân-1 ispençiyār [2 kişi]

Dükkân-1 derzi [2 kişi]

Dükkân-1 çilingir [1 kişi]

Oṭa-i terlikçi [4 kişi]

Dükkân-1 kürkcü [1 kişi]

Dükkân-1 fucıcı [1 kişi]

ORTAKÖY

Kayıkcıyân [180 kişi]
gediklü 158, mülâzım 22, yekün
neferen 180

sayfa 73

Arka hamalları [20 kişi]
yekün neferen 20

Dükkân-1 berber [1 kişi]

Dükkân-1 ahve [2 kişi]

Dükkân-1 ahve [2 kişi]

Dükkân-1 ahve [3 kişi]

Dükkân-1 ahve [2 kişi]

Dükkân-1 berber [2 kişi]

Dükkân-1 ahve [2 kişi]

Dükkân-1 berber [2 kişi]

Dükkân-1 duanı [2 kişi]

Dükkân-1 berber [1 kişi]

Dükkân-1 ahve [2 kişi]

Dükkân-1 berber [2 kişi]

Dükkân-1 ahve [2 kişi]

Dükkân-1 'aar [1 kişi]

Dükkân-1 ahve [2 kişi]

Dükkân-1 'aar [3 kişi]

Dükkân-1 ahve [2 kişi]

Dükkân-1 berber ma'a ahve [3
kiři]

Dükkân-1 helvacı [2 kişi]

Dükkân-1 'aar [2 kişi]

Dükkân-1 duanı [1 kişi]

Dükkân-1 ahve [1 kişi]

Dükkân-1 berber [2 kişi]

Dükkân-1 ahve [3 kişi]

Dükkân-1 berber [2 kişi]

Dükkân-1 cmeuyı [1 kişi]

Dükkân-1 keresteci [2 kişi]

Dükkân-1 acı [3 kişi]

Dükkân-1 yemenici [3 kişi]

Dükkân-1 berber [2 kişi]

Dükkân-1 ? [2 kişi]

Dükkân-1 ahve [2 kişi]

Dükkân-1 batal [3 kişi]

Selane-i anem [7 kişi]

ahve üzerinde oa 1 [odada]
ayıcılar neferen 2 mslim

sayfa 74

Mmhane [5 kişi]

Helvacı ořaları 4 1 [ořada] kayıkçı
neferen 4 müslim, 1 [ořada] kayıkçı
neferen 4 müslim, 1 [ořada] kayıkçı
neferen 4 müslim, 1 [ořada] kayıkçı
neferen 2 müslim, 1 [ořada] helvacı
neferen 1 müslim

Degirmen taş 3 [9 kiři]
yekün neferen 9

Dükkân-1 keresteci [2 kiři]

Selhâne-i bařar [10 kiři]
yekün neferen 10

Fırın-1 simitci [4 kiři]

Dükkân-1 řalpařcı [3 kiři]

Dükkân-1 řallâc [1 kiři]

Degirmen taş 5 [17 kiři]
yekün neferen 17

Mařzen-i fucıacı [3 kiři]

Dükkân-1 'ařřâr [2 kiři]

Dükkân-1 'abacı [2 kiři]

Dükkân-1 derzi [2 kiři]

Dükkân-1 pabuccu [1 kiři]

Degirmen-i Papas ođlu, taş 2 [5
kiři]

Dükkân-1 duřâncı [2 kiři]

Dükkân-1 berber [2 kiři]

Dükkân-1 řahve [2 kiři]

Dükkân-1 hekîm [1 kiři]

Ėamam [15 kiři] yekün
neferen 15 KülĖanda yatan řamal
neferen 6

Dalyan-1 Kiremitci Begzâde [6
kiři] yekün neferen 6

Dükkân-1 derzi [2 kiři]

Degirmen taş 6 [17 kiři]
yekün neferen 17

Dükkân-1 batřal [1 kiři]

Dükkân-1 derzi [4 kiři]

Dükkân-1 batřal [2 kiři]

Dükkân-1 'ařřâr [1 kiři]

Dükkân-1 batřal [3 kiři]

sayfa 75

Dükkân-1 'ařřâr [1 kiři]

Dükkân-1 batřal [2 kiři]

Dükkân-1 dolabcı [3 kiři]

Dükkân-1 řođramacı [2 kiři]

Dükkân-1 derzi [3 kiři]

Dükkân-1 řilingir [1 kiři]

Dükkân-1 camcı [3 kiři]

Dükkân-1 mismârcı [1 kiři]	Dükkân-1 aşab [2 kiři]
Dükkân-1 ilingir [2 kiři]	Dükkân-1 eczacı [2 kiři]
Dükkân-1 ütücü [2 kiři]	Dükkân-1 berber [2 kiři]
Dükkân-1 ahve [2 kiři]	Dükkân-1 derzi [2 kiři]
Dükkân-1 batal [1 kiři]	Dükkân-1 'aâr [2 kiři]
Dükkân-1 batal [3 kiři]	Dükkân-1 batal [2 kiři]
Dükkân-1 batal der-Yeđi maalle [2 kiři]	Dükkân-1 eczacı [1 kiři]
Dükkân-1 batal der-Yeđi maalle [1 kiři]	Dükkân-1 ahve [1 kiři]
Degirmen aş 5 [7 kiři] yekün neferen 7	Dükkân-1 'aâr [1 kiři]
Dükkân-1 berber [2 kiři]	Dükkân-1 batal [2 kiři]
Dükkân-1 terlikci [4 kiři]	Dükkân-1 âlcî? [1 kiři]
Dükkân-1 bozacı [4 kiři]	Dükkân-1 batal [2 kiři]
Yađhâne tek [2 kiři]	Dükkân-1 'aâr [1 kiři]
Dükkân-1 berber [1 kiři]	Dükkân-1 ahve [1 kiři]
Dükkân-1 manav [5 kiři]	Dükkân-1 berber [1 kiři]
Dükkân-1 kürkcü [2 kiři]	Dükkân-1 sebzeçi [1 kiři]
Dükkân-1 hekîm [3 kiři]	Dükkân-1 ahve [1 kiři]
Dükkân-1 tenekeçi [1 kiři]	Dükkân-1 'aâr [2 kiři]
Dükkân-1 berber [2 kiři]	Dükkân-1 derzi [2 kiři]
Dükkân-1 kürkcü [3 kiři]	Dükkân-1 batal [2 kiři]
	Dükkân-1 manav [3 kiři]
	Dükkân-1 'aâr [1 kiři]

Dükkân-1 derzi [1 kiři]

Dükkân-1 hekım [1 kiři]

Dükkân-1 helvacı [5 kiři]

Dükkân-1 derzi [1 kiři]

Dükkân-1 duđāncı [1 kiři]

Dükkân-1 tođramacı [2 kiři]

Dükkân-1 kürkcü [1 kiři]

Dükkân-1 řalaycı [2 kiři]

Dükkân-1 mismārcı [2 kiři]

Dükkân-1 řahve [1 kiři]

Dükkân-1 'ađđār [1 kiři]

Dükkân-1 batřal [2 kiři]

sayfa 76

Dükkân-1 kürkcü [2 kiři]

Dükkân-1 derzi [3 kiři]

Dükkân-1 tenekeci [1 kiři]

Dükkân-1 řalpařcı [2 kiři]

Dükkân-1 tenekeci [1 kiři]

Dükkân-1 kürkcü [2 kiři]

Dükkân-1 řařab [2 kiři]

Dükkân-1 sebzeçi [4 kiři]

Dükkân-1 sebzeçi [1 kiři]

Dükkân-1 řařab [2 kiři]

Dükkân-1 řařab [2 kiři]

Dükkân-1 řubuřcu [1 kiři]

Dükkân-1 řalaycı [2 kiři]

Dükkân-1 boyacı [2 kiři]

Dükkân-1 řařab [1 kiři]

Dükkân-1 'ađđār [1 kiři]

Dükkân-1 ařcı [3 kiři]

Dükkân-1 řavuřcu [2 kiři]

Dükkân-1 berber [1 kiři]

Dükkân-1 řalpařcı [1 kiři]

Dükkân-1 kömürcü [2 kiři]

Dükkân-1 balıřcı [2 kiři]

Dükkân-1 manav [2 kiři]

Dükkân-1 mismārcı [1 kiři]

Dükkân-1 batřal [2 kiři]

Dükkân-1 sebzeçi [2 kiři]

Dükkân-1 'ađđār [2 kiři]

Dükkân-1 balıřcı [8 kiři]

yekün neferen 8

Dükkân-1 manav [1 kiři]

Dükkân-1 'ađđār [1 kiři]

Dükkân-1 şekerçi [1 kişi]

Dükkân-1 manav [2 kişi]

Dükkân-1 derzi [1 kişi]

Dükkân-1 cerrâh [1 kişi]

Dükkân-1 derzi [1 kişi]

Dükkân-1 'aṭṭâr [1 kişi]

Dükkân-1 batḳal [2 kişi]

Fırın-1 çörekçi [5 kişi]

yekün neferen 5

Kârḫâne-i kaymaḳçı [8 kişi]

yekün neferen 8

Câmi'-i şerif taḫtında oṭa 1 1

[odada] rencber neferen 3 müslim

Dükkân-1 eskici [1 kişi]

Dükkân-1 pabuccu [1 kişi]

Büyük Ayazmada Yâşef yehüdi

oṭası 2 1 [odada] divarcı

zımmiler neferen 4, 1 [odada] divarcı

zımmiler neferen 3

Küçük Ayazmada Orṭabağçesinde

oṭa 2 1 [odada] divarcı zımmiler

neferen 4, 1 [odada] divarcı zımmiler

neferen 3

Dükkân-1 ḫorasancı [4 kişi]

Dükkân-1 ḳoltuḳcu [1 kişi]

Dükkân-1 eczacı [1 kişi]

Dükkân-1 pabuccu [1 kişi]

Dükkân-1 'aṭṭâr [2 kişi]

Dükkân-1 'aṭṭâr [1 kişi]

Maḫallât saḳaları [10 kişi]

yekün neferen 10

Bağçe-i Ḥarnendâr? [4 kişi]

Bağçe-i Şâbcı [3 kişi]

Bağçe-i Oluḳlu bostan [4 kişi]

Bağçe-i Oluḳlu bostan [3 kişi]

sayfa 77

Bağçe-i Şekerçi oḒlu [2 kişi]

Bağçe-i Sâ'atci [2 kişi]

Bağçe-i Şiret? oḒlu [4 kişi]

Bağçe-i sâ'atci [1 kişi]

Bağçe-i Nargileci [2 kişi]

Bağçe-i Ḳapamacı [2 kişi]

Bağçe-i Ayazma [3 kişi]

Bağçe-i Varnalı [1 kişi]

Bağçe-i Küçük ayazma [2 kişi]

Bağçe-i Yeñi bağçe [2 kişi]

Bağçe-i Ḳaragöz [2 kişi]

Bağçe-i terlikci [1 kişi]

YAHYA EFENDİ

Pişgün-1 etmekci [1 kişi]

Dükkân-1 berber [2 kişi]

Dükkân-1 çolancı [2 kişi]

Dükkân-1 çahve [1 kişi]

Dükkân-1 çahve [1 kişi]

Dükkân-1 çahve [2 kişi]

Dükkân-1 derzi [2 kişi]

Dükkân-1 çolancı [2 kişi]

Dükkân-1 çolancı [2 kişi]

Dükkân-1 çahve [1 kişi]

Dükkân-1 çahve [1 kişi]

Dükkân-1 çolancı [1 kişi]

Dükkân-1 çahve [1 kişi]

Dükkân-1 batkal [3 kişi]

Fırın-1 çörekci [4 kişi]

Bağçe-i Dereağzı [2 kişi]

Bağçe-i Çayır [2 kişi]

Bağçe [2 kişi]

Hamam [6 kişi] Külhanda
beytütet eden 2 müslim hamal, 1 zımmi
hamal

Dükkân-1 batkal [3 kişi]

Degirmen taş 4 ma'a fırın [16
kişi] yekün neferen 16

Dükkân-1 çahve ma'a duhâni [1
kişi]

Dükkân-1 çahve [1 kişi]

Dükkân-1 çolancı [2 kişi]

Dükkân-1 'aştâr [1 kişi]

Dükkân-1 çolancı [1 kişi]

Dükkân-1 çolancı [2 kişi]

Dükkân-1 çubuçu [1 kişi]

Dükkân-1 mismârcı [1 kişi]

Dükkân-1 kürkü [1 kişi]

Dükkân-1 manav [1 kişi]

Dükkân-1 çahve [1 kişi]

Dükkân-1 çahve [1 kişi]

Dükkân-1 berber [1 kişi]

Dükkân-1 çolancı [2 kişi]

Arça hamalları [4 kişi]

BEŞİKTAŞ

Beşiktaş kayıkcıları [121 kişi]
yekün neferen 121

Arça hamalları [48 kişi]
yekün neferen 48

At hamalları [10 kişi]
yekün neferen 10

Odun yarıcıları [5 kişi]
yekün neferen 5

Dükkân-1 aşcı [1 kişi]

Dükkân-1 batçal [3 kişi]

Dükkân-1 berber [2 kişi]

Dükkân-1 derzi [1 kişi]

Dükkân-1 duhâni [1 kişi]

Dükkân-1 hekîm [1 kişi]

Dükkân-1 kalaycı [3 kişi]

Kârhâne-i kadife kemhâcı? [4
kişi]

Dükkân-1 eskici [1 kişi]

Dükkân-1 semerci [1 kişi]

Dükkân-1 kürkcü [1 kişi]

Dükkân-1 mismârcı [2 kişi]

Dükkân-1 derzi [2 kişi]

Dükkân-1 na'lbend [2 kişi]

Hamam-1 ketenciler [9 kişi]
Külhanda yatan 4 nefer zımmî

Yağhâne çifte [3 kişi]

Dükkân-1 batçal [3 kişi]

Dükkân-1 çubuğu [1 kişi]

Dükkân-1 berber [3 kişi]

sayfa 79

Dükkân-1 kahve [3 kişi]

Dükkân-1 berber [1 kişi]

Dükkân-1 kahve [3 kişi]

Dükkân-1 kahve [1 kişi]

Dükkân-1 kahve [1 kişi]

Dükkân-1 berber [3 kişi]

Dükkân-1 kaşab [3 kişi]

Dükkân-1 batçal [5 kişi]

Dükkân-1 kaymaıcı [1 kişi]

Dükkân-1 aşcı [2 kişi]

Dükkân-1 manav [2 kişi]

Degirmen taş 6 ma'a fırın [17
kişi] yekün neferen 17

Salhâne-i ganem [6 kişi]
yekün neferen 6

Dükkân-1 kahve [2 kişi]

Dükkân-1 berber [1 kişi]

Dükkân-1 manav [3 kişi]

Dükkân-1 batçal [3 kişi]

Dükkân-1 turşucu [3 kişi]

Dükkân-1 toğramacı [3 kişi]

Dükkân-1 derzi [3 kişi]

Dükkân-1 qolancı [2 kişi]

Dükkân-1 berber [1 kişi]

Dükkân-1 câmeşüyi [1 kişi]

Kârḥâne-i kemḥacı [5 kişi]

Dükkân-1 yemenici [1 kişi]

Dükkân-1 berber [1 kişi]

Dükkân-1 'aṭṭâr [2 kişi]

Dükkân-1 etmekci [1 kişi]

Dükkân-1 manav [1 kişi]

Dükkân-1 berber [2 kişi]

Dükkân-1 berber [2 kişi]

Dükkân-1 yemenici [2 kişi]

Dükkân-1 qolancı [2 kişi]

Dükkân-1 berber [3 kişi]

Dükkân-1 derzi [3 kişi]

Dükkân-1 qahve [1 kişi]

Dükkân-1 yemenici [2 kişi]

Dükkân-1 duḥānī [2 kişi]

Dükkân-1 camcı [1 kişi]

Dükkân-1 derzi [3 kişi]

Dükkân-1 toğramacı [3 kişi]

Dükkân-1 duḥānī [1 kişi]

Dükkân-1 duḥānī [1 kişi]

Fırın-1 simitci [6 kişi]

yekün neferen 6

Dükkân-1 qalaycı [2 kişi]

Dükkân-1 derzi [3 kişi]

Dükkân-1 qahve [2 kişi]

Dükkân-1 qahve [2 kişi]

Dükkân-1 derzi [3 kişi]

Dükkân-1 berber [2 kişi]

Dükkân-1 ḥelvacı [3 kişi]

sayfa 80

Dükkân-1 qahve [1 kişi]

Dükkân-1 ipekci [2 kişi]

Dükkân-1 derzi [2 kişi]

Dükkân-1 qahve [1 kişi]

Dükkân-1 'aṭṭâr [1 kişi]

Dükkân-1 qaşab-1 baqar [2 kişi]

Dükkân-1 manav [2 kişi]

Dükkân-1 sebzeçi [3 kişi]

Dükkân-1 duĥânî [2 kiři]

Dükkân-1 manav [3 kiři]

Dükkân-1 řahve [2 kiři]

Dükkân-1 keresteci [2 kiři]

Dükkân-1 řahve [2 kiři]

Dükkân-1 berber [1 kiři]

Maĥzen-i řalafatcđ [2 kiři]

Maĥzen-i řalafatcđ [3 kiři]

Dükkân-1 řahve [2 kiři]

Dükkân-1 ařcı [2 kiři]

Dükkân-1 řařab [1 kiři]

Dükkân-1 řahve [2 kiři]

Dükkân-1 berber [2 kiři]

Degirmen řař 3 [6 kiři]

Dükkân-1 keresteci [2 kiři]

Maĥzen-i marańoz [3 kiři]

Dükkân-1 berber [2 kiři]

Dükkân-1 řahve [1 kiři]

Dükkân-1 'ařřar [2 kiři]

Dükkân-1 derzi [1 kiři]

Dükkân-1 eskici [2 kiři]

Maĥzen-i kômürcü [1 kiři]

Dükkân-1 baĥlacđ [3 kiři]

Dükkân-1 řahve [2 kiři]

Dükkân-1 hekîm [1 kiři]

Dükkân-1 berber [2 kiři]

Dükkân-1 manav [2 kiři]

Dükkân-1 batřal [2 kiři]

Dükkân-1 'ařřar [1 kiři]

Dükkân-1 derzi [1 kiři]

Ĥamam-1 Kôprübařđ [13 kiři]

yekün neferen 13 Kûlĥanda
yatan ĥamal neferen 3 müslim

Dükkân-1 batřal [3 kiři]

Dükkân-1 yemenici [3 kiři]

Dükkân-1 řahve [1 kiři]

Dükkân-1 řalaycđ [2 kiři]

Dükkân-1 řahve [1 kiři]

Dükkân-1 řalaycđ [1 kiři]

Dükkân-1 duĥânî [1 kiři]

Dükkân-1 'ařřar [1 kiři]

Dükkân-1 'abacı [1 kiři]

Fırun-1 etmekci [3 kiři]

Dükkân-1 bozacđ [4 kiři]

Degirmen taş 2 [6 kişi]
yekün neferen 6

sayfa 81

Dükkân-1 çahve [1 kişi]

Dükkân-1 berber [3 kişi]

Dükkân-1 derzi [2 kişi]

Dükkân-1 berber [1 kişi]

Dükkân-1 çahve [2 kişi]

Dükkân-1 çahve [1 kişi]

Dükkân-1 çilingir [4 kişi]

Dükkân-1 mismârcı [2 kişi]

Dükkân-1 loğmacı [1 kişi]

Dükkân-1 kürkcü [1 kişi]

Dükkân-1 yorgancı [2 kişi]

Dükkân-1 kazgâni [3 kişi]

Dükkân-1 çahve [1 kişi]

Dükkân-1 derzi [2 kişi]

Dükkân-1 ütücü [3 kişi]

Dükkân-1 duhâni [2 kişi]

Dükkân-1 derzi [2 kişi]

Dükkân-1 derzi [1 kişi]

Dükkân-1 yazıcı [1 kişi]

Dükkân-1 kürkcü [2 kişi]

Dükkân-1 duhâni [2 kişi]

Dükkân-1 'abacı [1 kişi]

Dükkân-1 yemenici [4 kişi]

Dükkân-1 eskici [2 kişi]

Dükkân-1 hallâc [3 kişi]

Mağzen-i kömürcü [2 kişi]

Mağzen-i kömürcü [2 kişi]

Dükkân-1 fucıcı [2 kişi]

Dükkân-1 leblebici [5 kişi]

yekün neferen 5

Dükkân-1 duhâni [1 kişi]

Fırın-1 çörekci [6 kişi]

yekün neferen 6

Dükkân-1 duhâni [1 kişi]

Dükkân-1 batçal [2 kişi]

Dükkân-1 berber [1 kişi]

Dükkân-1 çahve [2 kişi]

Dükkân-1 batçal [3 kişi]

Dükkân-1 batçal [3 kişi]

Dükkân-1 batçal [3 kişi]

Dükkân-1 batçal [1 kişi]

Dükkân-1 duhâni [1 kişi]

Dükkân-ı 'aṭṭār [1 kiři]

Degirmen taş 4 [8 kiři]
yekün neferen 8

Dükkân-ı 'aṭṭār [1 kiři]

Yorgancı Hâfız oṭası 1 1 [odada]
kayıkcılar neferen 9 müslim

Kahve üzerinde Muḥzır oṭaları 4
1 [odada] şalıcı Arnabudlar
neferen 4, 1 [odada] arka ḥamalları
neferen 7 müslim, 1 [odada] kâlafatcı
neferen 2 müslim, 1 [odada] kâlafatcı ve
kayıkcı neferen 3

Kahve üzerinde Hâcî İsmâ'il oṭası
1 1 [odada] kayıkcılar neferen 8
müslim

Rüşen Efendi oṭaları 4 1 [odada]
kayıkcı zımmî neferen 2, 1 [odada]
kayıkcı zımmî neferen 1, 1 [odada]
rencber zımmî neferen 4, 1 [odada]
kayıkcılar neferen 4 müslim

Saray altında oṭahâ 2 1 [odada]
kayıkcılar neferen 5 müslim, 1 [odada]
arka ḥamalları neferen 3 müslim

Yağhâne üzerinde Debbâg-zâde
oṭası 1 1 [odada] arka ḥamalları
neferen 8 müslim

sayfa 82

Balmumcu 'Alî oṭası 1 1 [odada]
arka ḥamalları neferen 7, kayıkcı 1

Kahve üzerinde Hüseyn Beşe
oṭası 1 1 [odada] kayıkcılar
neferen 7 müslim

Maḥmūd Efendi bağçesinde oṭa 2
1 [odada] divarcılar neferen 7
zımmî, 1 [odada] divarcılar neferen 6
zımmî

Yigitbaşı Muştafa Beşe
bağçesinde oṭa 1 1 [odada] divarcı
zımmiler neferen 3

Çömlekci bağçesinde oṭa 2 1
[odada] divarcı zımmiler neferen 4, 1
[oda] tehi

Uzuncaova? bağçesinde oṭa 1 1
[odada] divarcı zımmiler neferen 3

Kamış oğlu bağçesinde oṭa 1 1
[odada] divarcı zımmiler neferen 3

Havuzlu bağçede kâin oṭa 1 1
[odada] divarcı zımmî neferen 1

Bağçe-i Köprübaşı [5 kiři]

Bağçe-i Ağa [3 kiři]

Bağçe-i Ağa [3 kiři]

Bağçe-i Ḥayreddin [2 kiři]

Bağçe-i Kuyumcubaşı [3 kiři]

Bağçe-i Za'im Ahmed Ağa [2
kiři]

Bağçe-i Yorgancı [2 kiři]

Bağçe-i Havuzlu [3 kişi]

Bağçe-i Baltacı [2 kişi]

Bağçe-i Köprübaşı [5 kişi]

Bağçe-i Maḥmūd Efendi [2
kişi]

Bağçe-i Yanık [2 kişi]

Bağçe-i Kılıc'ali [3 kişi]

Bağçe-i Cābī? [2 kişi]

Bağçe-i Kuşcubaşı [3 kişi]

Bağçe-i Degirmenardı [4 kişi]

Bağçe-i Ağa [4 kişi]

Bağçe-i Uzuncaova [1 kişi]

Bağçe-i Havuzlu [2 kişi]

Bağçe-i Haraccıbaşı [6 kişi]

Maḥallāt saḫaları [10 kişi]
yekün neferen 10

Der-semt-i ḫurbi cāmi'-i ŧerif-i
Tekerlek? Muŧafa Efendi

Dükkān-ı turŧucu [1 kişi]

Dükkān-ı derzi [1 kişi]

Dükkān-ı ḫolancı [2 kişi]

Beŧiktaŧ sarayı verāsında kāin
ḫolancı kārḫānesi 19 dükkān 1
[dükkān] ḫolancı Derviŧ Ḥasan, 1

[dükkān] ḫahveci neferen 2, 1 [dükkān]
berber neferen 1, 1 [dükkān] ḫolancı
neferen 4, 1 [dükkān] ḫadifeci neferen 2,
1 [dükkān] ḫadifeci neferen 2, 13
[dükkān] teḫi

Fırın-ı etmekci [9 kişi]
yekün neferen 9

Dükkān-ı ḫolancı 2 [6 kişi]

Dükkān-ı ḫahve [1 kişi]

Dükkān-ı duḫānī [1 kişi]

Dükkān-ı ḫahve [1 kişi]

Dükkān-ı 'aḫḫār [1 kişi]

sayfa 83

Ḥamam-ı İbrāḫīm Paŧa [4 kişi]
yekün neferen 4 Külḫanda
beytütet eden ḫamal neferen 3 müslim

Fırın-ı simitci [6 kişi]
yekün neferen 6

Dükkān-ı ḫahve [1 kişi]

Dükkān-ı berber [1 kişi]

Dükkān-ı ḫahve [1 kişi]

Dükkān-ı manav [2 kişi]

Dükkān-ı batḫal [3 kişi]

Dükkān-ı ḫahve [1 kişi]

TAŞ İSKELE

Kayıkcıyân [13 kişi]
yekün neferen 13

Arça hamalları [6 kişi]
yekün neferen 6

Dükkân-ı berber [2 kişi]

Dükkân-ı duhânî [1 kişi]

Dükkân-ı koltuqcu [1 kişi]

Dükkân-ı batçal [3 kişi]

Dükkân-ı qahve [1 kişi]

Dükkân-ı qahve [1 kişi]

Dükkân-ı qahve [1 kişi]

Dükkân-ı qahve [2 kişi]

Dükkân-ı qahve [2 kişi]

Dükkân-ı quşaqcı [1 kişi]

Kârhâne-i yoqurtcu [6 kişi]
yekün neferen 6

Hamam-ı Gümüş [4 kişi]

Bağçe-i Kürd 'Oşmân [5 kişi]

Bağçe-i Yefî [3 kişi]

Bağçe-i Şamanlık deresi [6
kişi] yekün neferen 6

Bağçe-i Gümüşşuyu [6 kişi]
yekün neferen 6

Bağçe-i Dutluq [3 kişi]

Yekün neferen 10790

III. BÖLÜM

1792 TARİHLİ KEFALET DEFTERİNE GÖRE KADIKÖY, ÜSKÜDAR VE BOĞAZIÇI'NDE BULUNAN ESNAF GRUPLARI, İŞ MAHALLERİ VE ÇALIŞANLARIN SAYILARI

Öncelikle tabloların hazırlanmasında uyulan bir takım esaslardan bahsetmek tablolar hakkında aydınlatıcı olacaktır. Buna göre, her bölgede bulunan esnaf grupları tesbit olunarak alfabetik bir tabloya konulmuş, daha sonra çalışanlar ve mahallerine göre de ayrıca sıralanmıştır. Bölgelerin bu şekilde tablolarının tamamlanmasından sonra Boğaz'ın her iki yakası birer bölge telakki edilmiş ve bunlar önce ayrı ayrı tablolaştırılmış daha sonra iki yakanın ortak tablosu çıkarılmıştır. İki yakanın tablosu çıkarılırken incelenen alan Boğaziçi olduğundan ve o günkü şartlarda asıl Boğaziçi, bugün Boğaz köprüsünün her iki ayağının bulunduğu kısımlardan kavaklara doğru giden bölgeleri ifade ettiğinden Anadolu yakasında Kadıköy ve Üsküdar, Rumeli yakasında ise Beşiktaş dahil edilmeden bir ortak tablo yapılmış ancak ayrıca her iki yakanın bu bölgelerinin de bulunduğu bir tablo daha çıkarılmıştır. Böylece esnaf grupları, mahal ve çalışan sayılarının istenilen her şekilde bulunması temin edilmeye çalışılmıştır.

Bu çalışmada konunun amacının kefaletin önemi, uygulanışı ve tarih kaynağı olarak bu sistem sayesinde tutulan kefalet defterlerinden elde edilebilecek verilerin niteliklerini ortaya koymak olması sebebiyle bölge olarak sadece Boğaziçi incelenmiştir. Boğaziçi'nin alan olarak ele alınması ayrıca daha basit bir yerleşim tarzına sahip oluşu ve bölgelerin birbirlerinden kolayca ayrılabilmesidir. Nitekim bu bölgelerle ilgili yapılacak çalışmalarda mesela Kanlıca çalışılacak olsa kolaylıkla 1792'deki yerleşim tesbit olunabilecek ve diğer tarihlerdeki duruma eklenecektir. Halbuki suriçi bölgesinin çok kalabalık olması sebebiyle kesin sınırlarla bölgeleri birbirinden ayırmak güç olduğundan bu bölgenin tamamını münhasıran çalışmak gerekmektedir ve örnekleme için hacimli bir inceleme olacaktır.

I. YERLEŐİM BİRİMLERİNİN MÜSTAKİL TABLOLARI

A. ANADOLU YAKASI

1. KADIKÖY

1.1. Kadıköy (alfabetik)

Meslek grupları	mahal	çalışan
aşçı	1	2
attar	1	1
bahçe	24	76
bakkal	5	14
berber	10	15
berber / kahve	1	1
bıçakçı	1	2
çamaşırıcı	1	1
çilingir	1	1
değirmen / fırın	1	24
demirci	1	2
duhancı	4	5
ekmekçi	1	1
eskici	1	1
fırın-ı çörekçi	1	4
fırın-ı ekmekçi	1	2
hamam	1	9
han (oda 8)	1	2
kahve	14	21
kalaycı	1	2
kârhane-i yoğurtçu	1	8
kasap	1	2
kayıkçı		85
keresteci	1	1
kürkçü	1	1
manav	1	2

1.1. (Devam) Kadıköy (alfabetik)

Meslek grupları	mahal	çalışan
mismarcı	1	1
nalband	1	2
sandalcı	1	1
sebzeci	2	3
terzi	2	2
yağhane	1	2

1.2 Kadıköy (çalışanların sayısına göre)

Meslek grupları	mahal	çalışan
attar	1	1
berber / kahve	1	1
çamaşırıcı	1	1
çilingir	1	1
ekmekçi	1	1
eskici	1	1
keresteci	1	1
kürkçü	1	1
mismarcı	1	1
sandalcı	1	1
aşçı	1	2
bıçakçı	1	2
demirci	1	2
fırın-1 ekmekçi	1	2
han (oda 8)	1	2
kalaycı	1	2
kasap	1	2
manav	1	2
nalband	1	2
terzi	2	2
yağhane	1	2
sebzeci	2	3
fırın-1 çörekçi	1	4
duhancı	4	5

1.2 (Devam) Kadıköy (çalışanların sayısına göre)

Meslek grupları	mahal	çalışan
kârhane-i yoğurtçu	1	8
hamam	1	9
bakkal	5	14
berber	10	15
kahve	14	21
değirmen / fırın	1	24
bahçe	24	76
kayıkçı		85

1.3 Kadıköy (iş mahalli adedine göre / dükkan, han, yağhane, karhane vs.)

Meslek grupları	mahal	çalışan
kayıkçı		85
aşçı	1	2
attar	1	1
berber / kahve	1	1
bıçakçı	1	2
çamaşırıcı	1	1
çilingir	1	1
değirmen / fırın	1	24
demirci	1	2
ekmekçi	1	1
eskici	1	1
fırın-ı çörekçi	1	4
fırın-ı ekmekçi	1	2
hamam	1	9
han (oda 8)	1	2
kalaycı	1	2
kârhane-i yoğurtçu	1	8
kasap	1	2
keresteci	1	1
kürkçü	1	1
manav	1	2
mismarcı	1	1

1.3 (Devam) Kadıköy (iş mahalli adedine göre / dükkan, han, yağhane, karhane vs.)

Meslek grupları	mahal	çalışan
nalband	1	2
sandalcı	1	1
yağhane	1	2
sebzeci	2	3
terzi	2	2
duhancı	4	5
bakkal	5	14
berber	10	15
kahve	14	21
bahçe	24	76

2. ÜSKÜDAR

2.1. Üsküdar (alfabetik)

Meslek grupları	mahal	çalışan
abacı	10	39
arabacı		65
arpacı	9	10
aşçı	7	17
aşureci	1	2
attar	40	58
bahçe	33	104
bahçe (çiçek)	35	49
bakırcı	4	9
bakkal	68	183
bardakçı	2	3
barutcu	3	3
berber	100	176
bıçakçı	23	52
bıçkıcı	3	8
boyacı	2	9
bozacı	2	4

2.1. (Devam) Üsküdar (alfabetik)

Meslek grupları	mahal	çalışan
buzhane	1	2
bürüncükcü (bodrumda)	1	6
camcı	4	7
canbaz ahır	15	31
cerrah	1	1
çakmakçı	6	19
çamaşırcı	8	9
çıkırıkçı	2	2
çilingir	16	26
çizmeci	3	3
çorapçı	2	4
çömlekçi	4	4
çörekçi	1	4
çubukcu	9	12
debbaghane	15	66
değirmen	6	33
değirmen / fırın	11	224
değirmen-i dakik	3	17
değirmen-i helvacı	1	2
demirci	8	22
devatçı	5	6
doğramacı	20	43
duhancı	20	41
duhancı / attar	1	5
düğmeci	14	68
dülbendci	6	12
enfiyeci	1	2
eskici	17	31
fenerci	1	1
fırın	1	11
fırın-ı börekçi	1	5
fırın-ı çörekçi	10	43
fırın-ı simitçi	6	32

2.1. (Devam) Üsküdar (alfabetik)

Meslek grupları	mahal	çalışan
fıçıçı	2	5
gaşiyeci	1	2
gemci	1	2
gılâfi	8	12
gözlemeci	1	4
haffaf	7	8
hallac	10	13
hamal (arka)		146
hamal (at)		20
hamal (sırık)		9
hamam	6	77
hamam çifte	4	51
hamam tek	2	7
han (toplam oda 551)	41	82
hasırcı	1	2
hekim	3	6
helvacı	7	19
horasancı	3	7
hurdacı	1	1
iğci?	1	2
ipekci	6	7
ipekci / terzi	1	4
kadayıfçı	3	6
kağıdıcı	1	2
kahve	158	218
kahve / duhani	9	25
kahveci	5	8
kalafatçı	1	2
kalaycı	12	36
kalemtraşçı	1	1
kalpakçı	5	7
kapamacı	7	13
kârhane-i basmahane	5	467

2.1. (Devam) Üsküdar (alfabetik)

Meslek grupları	mahal	çalışan
kârhane-i kaymakcı	7	32
kârhane-i mûmî	1	3
kârhane-i sandalcı	1	9
kârhane-i şem-i asel	2	12
kârhane-i yoğurtcu	1	7
kasab-ı bakar	2	4
kasab-ı ganem	2	4
kasap	19	30
kasap / salhane	1	4
kavukcu	4	13
kayıkcı		542
kaymakcı (dükkan)	3	6
kazzaz	1	2
kebabcı	8	18
keçeci	3	14
keresteci	7	19
ketenci	1	1
kılıçcı	2	3
kireçhane	1	6
kiremitçi	1	1
kolancı	24	92
koltukcu	46	67
kovacı	1	1
kuşakcı	1	1
kuyumcu	10	12
külâhî	1	1
kürkcü	19	30
leblebici	5	15
lüleci	1	1
mahzen-i ab-ı râhî	1	6
mahzen-i alçıcı	1	3
mahzen-i arpacı	8	8
mahzen-i bozacı	1	1

2.1. (Devam) Üsküdar (alfabetik)

Meslek grupları	mahal	çalışan
mahzen-i duhancı	1	2
mahzen-i kalafatçı	1	7
mahzen-i keçeci	2	6
mahzen-i keftuncu	2	3
mahzen-i kiremitçi	1	2
mahzen-i kömürcü	7	10
mahzen-i saman	1	0
mahzen-i tuzcu	1	1
manav	52	86
marangoz	1	3
mestçi	1	1
meyve-i hoşk (dükkan)	1	2
mıhçı	2	4
mismarçı	18	29
muhallebici	2	2
mumhane	2	11
muytab	12	25
mücellid	5	6
münadi	1	6
münadiyan-ı suk		7
müzehhib	2	3
nalband	20	36
nalçacı	2	2
nalinci	1	2
odun yarıcı		12
pabuçcu	3	4
palancı	4	7
parmakçı	1	3
pişgunî	1	1
rikabçı	1	6
saatçi	3	7
saka (mahalle)		34
salebci	1	3

2.1. (Devam) Üsküdar (alfabetik)

Meslek grupları	mahal	çalışan
salhane-i bakar	1	7
salhane-i ganem	2	9
sandalcı	1	2
sandıkçı	1	1
sarrac	14	23
sarrafi	2	4
sebzeci	17	32
sedefci	1	1
semerci	8	13
sepetci	5	18
simitci	1	8
sucu?	1	1
şekerci	4	9
şerbetci	1	1
şişeci	1	1
tabancacı	2	4
tahtürrevancı	1	1
takyeci	3	5
tanburi	1	1
taşçı	18	51
terlikci	1	1
terzi	80	152
tesbihci	1	1
testereci	1	2
turşucu	3	4
tüfenkci	2	5
ütücü	2	3
yağhane	6	15
yağhane çifte	3	9
yağhane tek	1	2
yazıcı	9	9
yemenici	20	47
yoğurtcu	1	1
yorgancı	6	12

2.2. Üsküdar (çalışanların sayısına göre)

Meslek grupları	mahal	çalışan
mahzen-i saman	1	0
cerrah	1	1
fenerci	1	1
hurdacı	1	1
kalemtraşçı	1	1
ketenci	1	1
kiremitçi	1	1
kovacı	1	1
kuşakçı	1	1
külâhî	1	1
lüleci	1	1
mahzen-i bozacı	1	1
mahzen-i tuzcu	1	1
mestçi	1	1
pişgunî	1	1
sandıkçı	1	1
sedefci	1	1
sucu?	1	1
şerbetçi	1	1
şişeci	1	1
tahtürrevancı	1	1
tanburi	1	1
terlikçi	1	1
tesbihçi	1	1
yoğurtcu	1	1
aşureci	1	2
buzhane	1	2
çıkırcı	2	2
değirmen-i helvacı	1	2
enfiyeci	1	2
gaşiyeci	1	2
gemci	1	2
hasırcı	1	2

2.2. (Devam) Üsküdar (çalışanların sayısına göre)

Meslek grupları	mahal	çalışan
iğci?	1	2
kağıdıcı	1	2
kalafatçı	1	2
kazzaz	1	2
mahzen-i duhancı	1	2
mahzen-i kiremitçi	1	2
meyve-i hoşk (dükkan)	1	2
muhallebici	2	2
nalçacı	2	2
nalinci	1	2
sandalcı	1	2
testereci	1	2
yağhane tek	1	2
bardakçı	2	3
barutcu	3	3
çizmeci	3	3
kârhane-i mûmî	1	3
kılıççı	2	3
mahzen-i alıcı	1	3
mahzen-i keftuncu	2	3
marangoz	1	3
müzehhib	2	3
parmakçı	1	3
salebci	1	3
ütücü	2	3
bozacı	2	4
çorapçı	2	4
çömlekçi	4	4
çörekçi	1	4
gözlemeci	1	4
ipekçi / terzi	1	4
kasab-ı bakar	2	4
kasab-ı ganem	2	4

2.2. (Devam) Üsküdar (çalışanların sayısına göre)

Meslek grupları	mahal	çalışan
kasap / salhane	1	4
mıhçı	2	4
pabuçcu	3	4
sarraf	2	4
tabancacı	2	4
turşucu	3	4
duhancı / attar	1	5
fırın-ı börekci	1	5
fiçici	2	5
takyeci	3	5
tüfenkci	2	5
bürüncükçü (bodrumda)	1	6
devatçı	5	6
hekim	3	6
kadayıfçı	3	6
kaymakçı (dükkan)	3	6
kireçhane	1	6
mahzen-i ab-ı râhî	1	6
mahzen-i keçeci	2	6
mücellid	5	6
münadi	1	6
rikabçı	1	6
camcı	4	7
hamam tek	2	7
horasancı	3	7
ipekçi	6	7
kalpakçı	5	7
kârhane-i yoğurtcu	1	7
mahzen-i kalafatçı	1	7
münadiyan-ı suk		7
palancı	4	7
saatçi	3	7
salhane-i bakar	1	7

2.2. (Devam) Üsküdar (çalışanların sayısına göre)

Meslek grupları	mahal	çalışan
bıçkıcı	3	8
haffaf	7	8
kahveci	5	8
mahzen-i arpacı	8	8
simitçi	1	8
bakırcı	4	9
boyacı	2	9
çamaşırçı	8	9
hamal (sırık)		9
kârhane-i sandalçı	1	9
salhane-i ganem	2	9
şekerci	4	9
yağhane çifte	3	9
yazıcı	9	9
arpacı	9	10
mahzen-i kömürcü	7	10
fırın	1	11
mumhane	2	11
çubukcu	9	12
dülbendci	6	12
gılâfi	8	12
kârhane-i şem-i asel	2	12
kuyumcu	10	12
odun yarıcı		12
yorgancı	6	12
hallac	10	13
kapamacı	7	13
kavukcu	4	13
semerci	8	13
keçeci	3	14
leblebici	5	15
yağhane	6	15
aşçı	7	17

2.2. (Devam) Üsküdar (çalışanların sayısına göre)

Meslek grupları	mahal	çalışan
değirmen-i dakik	3	17
kebabcı	8	18
sepetci	5	18
çakmakçı	6	19
helvacı	7	19
keresteci	7	19
hamal (at)		20
demirci	8	22
sarrac	14	23
kahve / duhani	9	25
muytab	12	25
çilingir	16	26
mismarcı	18	29
kasap	19	30
kürkcü	19	30
canbaz ahır	15	31
eskici	17	31
fırın-ı simitçi	6	32
kârhane-i kaymakçı	7	32
sebzeci	17	32
değirmen	6	33
saka (mahalle)		34
kalaycı	12	36
nalband	20	36
abacı	10	39
duhancı	20	41
doğramacı	20	43
fırın-ı çörekci	10	43
yemenici	20	47
bahçe (çiçek)	35	49
hamam çifte	4	51
taşçı	18	51
bıçakçı	23	52

2.2. (Devam) Üsküdar (çalışanların sayısına göre)

Meslek grupları	mahal	çalışan
attar	40	58
arabacı		65
debbaghane	15	66
koltukcu	46	67
düğmeci	14	68
hamam	6	77
han (toplam oda 551)	41	82
manav	52	86
kolancı	24	92
bahçe	33	104
hamal (arka)		146
terzi	80	152
berber	100	176
bakkal	68	183
kahve	158	218
değirmen / fırın	11	224
kârhane-i basmahane	5	467
kayıkcı		542

2.3. Üsküdar (iş mahalli adedine göre / dükkan, han, yağhane, kârhane vs.)

Meslek grupları	mahal	çalışan
arabacı		65
hamal (arka)		146
hamal (at)		20
hamal (sırık)		9
kayıkcı		542
münadiyan-ı suk		7
odun yarıcı		12
saka (mahalle)		34
mahzen-i saman	1	0
aşureci	1	2
buzhane	1	2
bürüncükcü (bodrumda)	1	6

2.3. (Devam) Üsküdar (iş mahalli adedine göre / dükkan, han, yağhane, kârhane vs.)

Meslek grupları	mahal	çalışan
cerrah	1	1
çörekci	1	4
değirmen-i helvacı	1	2
duhancı / attar	1	5
enfiyeci	1	2
fenerci	1	1
fırın	1	11
fırın-ı börekci	1	5
gaşiyeci	1	2
gemci	1	2
gözlemeci	1	4
hasırcı	1	2
hurdacı	1	1
iğci?	1	2
ipekci / terzi	1	4
kağıdıcı	1	2
kalafatçı	1	2
kalemtraşçı	1	1
kârhane-i mûmî	1	3
kârhane-i sandalçı	1	9
kârhane-i yoğurtcu	1	7
kasap / salhane	1	4
kazzaz	1	2
ketenci	1	1
kireçhane	1	6
kiremitçi	1	1
kovacı	1	1
kuşakçı	1	1
külâhî	1	1
lüleci	1	1
mahzen-i ab-ı râhî	1	6
mahzen-i alçıçı	1	3

2.3. (Devam) Üsküdar (iş mahalli adedine göre / dükkan, han, yağhane, kârhane vs.)

Meslek grupları	mahal	çalışan
mahzen-i bozacı	1	1
mahzen-i duhancı	1	2
mahzen-i kalafatçı	1	7
mahzen-i kiremitçi	1	2
mahzen-i tuzcu	1	1
marangoz	1	3
mestçi	1	1
meyve-i hoşk (dükkan)	1	2
münadi	1	6
nalinci	1	2
parmakçı	1	3
pişgunî	1	1
rikabçı	1	6
salebçi	1	3
salhane-i bakar	1	7
sandalcı	1	2
sandıkçı	1	1
sedefçi	1	1
simitçi	1	8
sucu?	1	1
şerbetçi	1	1
şişeci	1	1
tahtürrevancı	1	1
tanburi	1	1
terlikçi	1	1
tesbihçi	1	1
testereci	1	2
yağhane tek	1	2
yoğurtcu	1	1
bardakçı	2	3
boyacı	2	9
bozacı	2	4

2.3. (Devam) Üsküdar (iş mahalli adedine göre / dükkan, han, yağhane, kârhane vs.)

Meslek grupları	mahal	çalışan
çıkırcı	2	2
çorapçı	2	4
fiçici	2	5
hamam tek	2	7
kârhane-i şem-i asel	2	12
kasab-ı bakar	2	4
kasab-ı ganem	2	4
kılıççı	2	3
mahzen-i keçeci	2	6
mahzen-i keftuncu	2	3
mıhçı	2	4
muhallebici	2	2
mumhane	2	11
müzehhib	2	3
nalçacı	2	2
salhane-i ganem	2	9
sarraf	2	4
tabancacı	2	4
tüfenkci	2	5
ütücü	2	3
barutcu	3	3
bıçkıcı	3	8
çizmeci	3	3
değirmen-i dakik	3	17
hekim	3	6
horasancı	3	7
kadayıfçı	3	6
kaymakçı (dükkan)	3	6
keçeci	3	14
pabuçcu	3	4
saatçi	3	7
takyeci	3	5

2.3. (Devam) Üsküdar (iş mahalli adedine göre / dükkan, han, yağhane, kârhane vs.)

Meslek grupları	mahal	çalışan
turşucu	3	4
yağhane çifte	3	9
bakırcı	4	9
camcı	4	7
çömlekcı	4	4
hamam çifte	4	51
kavukcu	4	13
palancı	4	7
şekerci	4	9
devatçı	5	6
kahveci	5	8
kalpakçı	5	7
kârhane-i basmahane	5	467
leblebici	5	15
mücellid	5	6
sepetçi	5	18
çakmakçı	6	19
değirmen	6	33
dülbendci	6	12
fırın-ı simitçi	6	32
hamam	6	77
ipekçi	6	7
yağhane	6	15
yorgancı	6	12
aşçı	7	17
haffaf	7	8
helvacı	7	19
kapamacı	7	13
kârhane-i kaymakçı	7	32
keresteci	7	19
mahzen-i kömürcü	7	10
çamaşırcı	8	9

2.3. (Devam) Üsküdar (iş mahalli adedine göre / dükkan, han, yağhane, kârhane vs.)

Meslek grupları	mahal	çalışan
demirci	8	22
gılâfi	8	12
kebabcı	8	18
mahzen-i arpacı	8	8
semerci	8	13
arpacı	9	10
çubukcu	9	12
kahve / duhani	9	25
yazıcı	9	9
abacı	10	39
fırın-ı çörekci	10	43
hallac	10	13
kuyumcu	10	12
değirmen / fırın	11	224
kalaycı	12	36
muytab	12	25
düğmeci	14	68
sarrac	14	23
canbaz ahır	15	31
debbağhane	15	66
çilingir	16	26
eskici	17	31
sebzeçi	17	32
mismarçı	18	29
taşçı	18	51
kasap	19	30
kürkcü	19	30
doğramacı	20	43
duhancı	20	41
nalband	20	36
yemenici	20	47
bıçakçı	23	52

2.3. (Devam) Üsküdar (iş mahalli adedine göre / dükkan, han, yağhane, kârhane vs.)

Meslek grupları	mahal	çalışan
kolancı	24	92
bahçe	33	104
bahçe (çiçek)	35	49
attar	40	58
han (toplam oda 551)	41	82
koltukcu	46	67
manav	52	86
bakkal	68	183
terzi	80	152
berber	100	176
kahve	158	218

3. KUZGUNCUK

3.1. Kuzguncuk (alfabetik)

Meslek grupları	mahal	çalışan
aşçı	1	1
attar	5	5
attar / eczacı	1	2
bahçe	6	12
bakkal	10	14
balıkçı	1	2
berber	4	7
değirmen / fırın	1	13
kahve	3	3
kalpakçı	1	1
kasab-ı bakar	1	2
kayıkçı		25
manav	4	6
terzi	5	7
terzi / çubukcu	1	2

3.2. Kuzguncuk (çalışanların sayısına göre)

Meslek grupları	mahal	çalışan
aşçı	1	1
kalpakçı	1	1
attar / eczacı	1	2
balıkçı	1	2
kasab-ı bakar	1	2
terzi / çubukcu	1	2
kahve	3	3
attar	5	5
manav	4	6
berber	4	7
terzi	5	7
bahçe	6	12
değirmen / fırın	1	13
bakkal	10	14
kayıkçı		25

3.3. Kuzguncuk (iş mahalli adedine göre / dükkan, han, yağhane, kârhane vs.)

Meslek grupları	mahal	çalışan
kayıkçı		25
aşçı	1	1
attar / eczacı	1	2
balıkçı	1	2
değirmen / fırın	1	13
kalpakçı	1	1
kasab-ı bakar	1	2
terzi / çubukcu	1	2
kahve	3	3
berber	4	7
manav	4	6
attar	5	5
terzi	5	7
bahçe	6	12
bakkal	10	14

4. İSTAVROS / BEYLERBEYİ

4.1. İstavros / Beylerbeyi (alfabetik)

Meslek grupları	mahal	çalışan
abacı	1	3
arabacı		7
aşçı	1	1
attar	1	1
bahçe	13	50
bakkal	2	6
berber	4	8
çilingir	1	2
çubukçu	2	2
değirmen / fırın	1	18
duhancı	1	2
fırın-ı ekmekçi	1	6
fırın-ı simitçi	1	6
hallac	1	1
hamal (arka)		12
hamam	2	13
han (oda 6)	1	2
horasancı	1	1
kahve	8	11
kalaycı	1	3
kasap	1	2
kayıkcı		34
kebabçı	1	3
keresteci	1	3
manav	1	2
mismarcı	1	1
salhane	1	4
sucu	1	1
suyolcu	1	3
taşçı	1	1
terzi	3	5

4.2. İstavros / Beylerbeyi (çalışanların sayısına göre)

Meslek grupları	mahal	çalışan
sucu	1	1
horasancı	1	1
hallac	1	1
taşçı	1	1
mismarcı	1	1
aşçı	1	1
attar	1	1
kasap	1	2
manav	1	2
duhancı	1	2
çubukçu	2	2
çilingir	1	2
han (oda 6)	1	2
suyolcu	1	3
kalaycı	1	3
keresteci	1	3
kebapçı	1	3
abacı	1	3
salhane	1	4
terzi	3	5
fırın-ı simitçi	1	6
fırın-ı ekmekçi	1	6
bakkal	2	6
arabacı		7
berber	4	8
kahve	8	11
hamal (arka)		12
hamam	2	13
değirmen / fırın	1	18
kayıkcı		34
bahçe	13	50

4.3. İstavros / Beylerbeyi (iş mahalli adedine göre / dükkan, han, yağhane, kârhane vs.)

Meslek grupları	mahal	çalışan
kayıkçı		34
arabacı		7
hamal (arka)		12
salhane	1	4
fırın-ı simitçi	1	6
fırın-ı ekmekçi	1	6
suyolcu	1	3
sucu	1	1
kasap	1	2
kalaycı	1	3
horasancı	1	1
hallac	1	1
taşçı	1	1
mismarcı	1	1
manav	1	2
keresteci	1	3
kebapçı	1	3
duhancı	1	2
çilingir	1	2
aşçı	1	1
attar	1	1
abacı	1	3
değirmen / fırın	1	18
han (oda 6)	1	
hamam	2	13
çubukçu	2	2
bakkal	2	6
terzi	3	5
berber	4	8
kahve	8	11
bahçe	13	50

5. ÇENGELKÖY (Vaniköy, Kuleli)

5.1. Çengelköy (Vaniköy, Kuleli), (alfabetik)

Meslek grupları	mahal	çalışan
abacı	1	3
arabacı		2
aşçı	1	2
attar	1	2
bahçe	15	48
bakkal	3	6
berber	3	7
dalyan-ı balık	3	21
değirmen / fırın	1	13
fırın-ı simitçi	1	3
hamam	1	5
kahve	5	7
kahve / attar	1	1
kasap	1	2
kayıkçı		55
terzi	1	2

5.2. Çengelköy (Vaniköy, Kuleli), (çalışanların sayısına göre)

Meslek grupları	mahal	çalışan
kahve / attar	1	1
arabacı		2
aşçı	1	2
attar	1	2
kasap	1	2
terzi	1	2
abacı	1	3
fırın-ı simitçi	1	3
hamam	1	5
bakkal	3	6
berber	3	7
kahve	5	7

5.2. Çengelköy (Vaniköy, Kuleli), (çalışanların sayısına göre)

Meslek grupları	mahal	çalışan
değirmen / fırın	1	13
dalyan-ı balık	3	21
bahçe	15	48
kayıkçı		55

5.3. Çengelköy (Vaniköy, Kuleli), (iş mahalli adedine göre / dükkan, han, yağhane, kârhane vs.)

Meslek grupları	mahal	çalışan
arabacı		2
kayıkçı		55
abacı	1	3
aşçı	1	2
attar	1	2
değirmen / fırın	1	13
fırın-ı simitçi	1	3
hamam	1	5
kahve / attar	1	1
kasap	1	2
terzi	1	2
bakkal	3	6
berber	3	7
dalyan-ı balık	3	21
kahve	5	7
bahçe	15	48

6. KANDİLLİ

6.1. Kandilli (alfabetik)

Meslek grupları	mahal	çalışan
attar	1	1
attar / kahve	1	2
bakkal	1	3
berber	2	3

6.1. (Devam) Kandilli (alfabetik)

Meslek grupları	mahal	çalışan
berber / kahve	1	2
çilingir	1	3
değirmen	1	8
fırın-1 simitçi	1	4
hamal (arka)		3
kahve	3	4
kalaycı	1	1
kayıkçı		45

6.2. Kandilli (çalışanların sayısına göre)

Meslek grupları	mahal	çalışan
attar	1	1
kalaycı	1	1
attar / kahve	1	2
berber / kahve	1	2
bakkal	1	3
berber	2	3
çilingir	1	3
hamal (arka)		3
fırın-1 simitçi	1	4
kahve	3	4
değirmen	1	8
kayıkçı		45

6.3. Kandilli (iş mahalli adedine göre / dükkan, han, yağhane, kârhane vs.)

Meslek grupları	mahal	çalışan
hamal (arka)		3
kayıkçı		45
attar	1	1
attar / kahve	1	2
bakkal	1	3
berber / kahve	1	2

6.3. (Devam) Kandilli (iş mahalli adedine göre / dükkan, han, yağhane, kârhane vs.)

Meslek grupları	mahal	çalışan
çilingir	1	3
değirmen	1	8
fırın-ı simitçi	1	4
kalaycı	1	1
berber	2	3
kahve	3	4

7. ANADOLUHİSARI

7.1. Anadoluhisarı (alfabetik)

Meslek grupları	mahal	çalışan
attar	1	1
bahçe	20	151
bahçevan kayıkçı		14
bakkal	1	5
berber	2	4
fırın-ı ekmekçi	1	5
hamam	1	3
kahve	8	13
kârhane-i yoğurtçu	1	3
kayıkçı		29
manav	1	1

7.2. Anadoluhisarı (çalışanların sayısına göre)

Meslek grupları	mahal	çalışan
attar	1	1
manav	1	1
hamam	1	3
kârhane-i yoğurtçu	1	3
berber	2	4
bakkal	1	5
fırın-ı ekmekçi	1	5

7.2. (Devam) Anadoluhisarı (çalışanların sayısına göre)

Meslek grupları	mahal	çalışan
kahve	8	13
bahçevan kayıkçı		14
kayıkçı		29
bahçe	20	151

7.3. Anadoluhisarı (iş mahalli adedine göre / dükkan, han, yağhane, kârhane vs.)

Meslek grupları	mahal	çalışan
bahçevan kayıkçı		14
kayıkçı		29
attar	1	1
bakkal	1	5
fırın-ı ekmekçi	1	5
hamam	1	3
kârhane-i yoğurtçu	1	3
manav	1	1
berber	2	4
kahve	8	13
bahçe	20	151

8. KANLICA

8.1. Kanlıca (alfabetik)

Meslek grupları	mahal	çalışan
abacı	1	1
attar	1	1
bahçe	6	22
bakkal	2	6
berber	3	3
degirmen / fırın	1	11
hamam	1	2
kahve	4	8
kasab	1	3

8.1. (Devam) Kanlıca (alfabetik)

Meslek grupları	mahal	çalışan
kayıkcı		38
manav	2	2
simitci	1	2
terzi	1	2

8.2. Kanlıca (çalışanların sayısına göre)

Meslek grupları	mahal	çalışan
abacı	1	1
attar	1	1
hamam	1	2
manav	2	2
simitci	1	2
terzi	1	2
berber	3	3
kasab	1	3
bakkal	2	6
kahve	4	8
degirmen / fırın	1	11
bahçe	6	22
kayıkcı		38

8.3. Kanlıca (iş mahalli adedine göre / dükkan, han, yağhane, kârhane vs.)

Meslek grupları	mahal	çalışan
kayıkcı		38
abacı	1	1
attar	1	1
degirmen / fırın	1	11
hamam	1	2
kasab	1	3
simitci	1	2
terzi	1	2
bakkal	2	6

8.3. Kanlıca (iş mahalli adedine göre / dükkan, han, yağhane, kârhane vs.)

Meslek grupları	mahal	çalışan
manav	2	2
berber	3	3
kahve	4	8
bahçe	6	22

9. ÇUBUKLU

9.1. Çubuklu (alfabetik)

Meslek grupları	mahal	çalışan
Bahçevan kayıkçısı		4
Bahçe	5	36

9.2. Çubuklu (çalışanların sayısına göre)

Meslek grupları	mahal	çalışan
Bahçevan kayıkçısı		4
Bahçe	5	36

9.3. Çubuklu (iş mahalli adedine göre / dükkan, han, yağhane, kârhane vs.)

Meslek grupları	mahal	çalışan
Bahçevan kayıkçısı		4
Bahçe	5	36

10. PAŞABAHÇE

10.1. Paşabahçe (alfabetik)

Meslek grupları	mahal	çalışan
bakkal	1	1
kuyumcu	1	1

10.2. Paşabahçe (çalışanların sayısına göre)

Meslek grupları	mahal	çalışan
bakkal	1	1
kuyumcu	1	1

10.3. Paşabahçe (iş mahalli adedine göre / dükkan, han, yağhane, kârhane vs.)

Meslek grupları	mahal	çalışan
bakkal	1	1
kuyumcu	1	1

11. İNCİRKÖYÜ

11.1. İncirköyü (alfabetik)

Meslek grupları	mahal	çalışan
attar	1	1
bahçe	3	23
bahçevan kayıkçısı		3
bakkal	1	3
berber	1	2
fırın-ı ekmekçi	1	2
hamam	1	2
incirlik	5	87
kahve	3	4

11.2. İncirköyü (çalışanların sayısına göre)

Meslek grupları	mahal	çalışan
attar	1	1
berber	1	2
fırın-ı ekmekçi	1	2
hamam	1	2
bahçevan kayıkçısı		3
bakkal	1	3
kahve	3	4
bahçe	3	23
incirlik	5	87

11.3. İncirköyü (iş mahalli adedine göre / dükkan, han, yağhane, kârhane vs.)

Meslek grupları	mahal	çalışan
bahçevan kayıkçısı		3
attar	1	1
bakkal	1	3
berber	1	2
fırın-ı ekmekçi	1	2
hamam	1	2
bahçe	3	23
kahve	3	4
incirlik	5	87

12. BEYKOZ

12.1. Beykoz (alfabetik)

Meslek grupları	mahal	çalışan
abacı	3	6
arpacı	1	2
attar	4	5
bahçe	5	27
bakkal	4	11
berber	7	11
çubukcu	1	1
değirmen / fırın	2	20
demirci	2	5
duhancı	4	4
eskici	1	2
halâlî	1	1
hallac	1	1
hamam	1	4
helvacı	1	1
kahve	13	14

12.1. (Devam) Beykoz (alfabetik)

Meslek grupları	mahal	çalışan
kalaycı	1	2
kasap	1	4
kayıkçı		64
keresteci	1	1
nalband	1	3
paçacı	1	2
salebci	1	2
sebzeci	2	2
semerci	1	2
sepetçi	1	4
simitçi	1	4
suzenici	1	1
terzi	3	4
yemenici	1	1

12.2. Beykoz (çalışanların sayısına göre)

Meslek grupları	mahal	çalışan
çubukcu	1	1
halâfî	1	1
hallac	1	1
helvacı	1	1
keresteci	1	1
suzenici	1	1
yemenici	1	1
arpacı	1	2
eskici	1	2
kalaycı	1	2
paçacı	1	2
salebci	1	2
sebzeci	2	2
semerci	1	2
nalband	1	3
duhancı	4	4

12.2. (Devam) Beykoz (çalışanların sayısına göre)

Meslek grupları	mahal	çalışan
hamam	1	4
kasap	1	4
sepetçi	1	4
simitçi	1	4
terzi	3	4
attar	4	5
demirci	2	5
abacı	3	6
bakkal	4	11
berber	7	11
kahve	13	14
değirmen / fırın	2	20
bahçe	5	27
kayıkcı		64

12.3. Beykoz (iş mahalli adedine göre / dükkan, han, yağhane, kârhane vs.)

Meslek grupları	mahal	çalışan
kayıkcı		64
arpacı	1	2
çubukcu	1	1
eskici	1	2
halâli	1	1
hallac	1	1
hamam	1	4
helvacı	1	1
kalaycı	1	2
kasap	1	4
keresteci	1	1
nalband	1	3
paçacı	1	2
salebci	1	2
semerci	1	2

12.3. (Devam) Beykoz (iş mahalli adedine göre / dükkan, han, yağhane, kârhane vs.)

Meslek grupları	mahal	çalışan
sepetçi	1	4
simitçi	1	4
suzenici	1	1
yemenici	1	1
değirmen / fırın	2	20
demirci	2	5
sebzeci	2	2
abacı	3	6
terzi	3	4
attar	4	5
bakkal	4	11
duhancı	4	4
bahçe	5	27
berber	7	11
kahve	13	14

13. YALIKÖYÜ

13.1. Yalıköyü (alfabetik)

Meslek grupları	mahal	çalışan
attar	1	1
bahçe	1	2
bakkal	2	6
berber	2	4
dalyan	13	
demirci	2	5
duhancı	2	2
fırın-ı ekmekçi	1	2
hamam	1	3
kahve	6	8
kârhane-i yoğurtcu	1	4
nalband	1	2
pişguni ekmekçi	1	1
terzi	1	2

13.2. Yalıköyü (çalışanların sayısına göre)

Meslek grupları	mahal	çalışan
dalyan	13	
attar	1	1
pişguni ekmekçi	1	1
bahçe	1	2
duhancı	2	2
fırın-ı ekmekçi	1	2
nalband	1	2
terzi	1	2
hamam	1	3
berber	2	4
kârhane-i yoğurtcu	1	4
demirci	2	5
bakkal	2	6
kahve	6	8

13.3. Yalıköyü (iş mahalli adedine göre / dükkan, han, yağhane, kârhane vs.)

Meslek grupları	mahal	çalışan
attar	1	1
bahçe	1	2
fırın-ı ekmekçi	1	2
hamam	1	3
kârhane-i yoğurtcu	1	4
nalband	1	2
pişguni ekmekçi	1	1
terzi	1	2
bakkal	2	6
berber	2	4
demirci	2	5
duhancı	2	2
kahve	6	8
dalyan	13	

14. ANADOLU KAVAĐI

14.1. Anadolukavađı (alfabetik)

Meslek grupları	mahal	çalıřan
attar	4	4
bahe	3	11
bakkal	4	9
berber	5	8
amařırcı	1	1
ömlleki	1	1
deđirmen / fırın	1	8
duhancı	4	4
eskici	1	1
fırın-ı simitci	1	3
hamam	1	3
helvacı	1	1
kahve	13	13
kasap	1	3
kayıkcı		14
manav	1	1

14.2. Anadolukavađı (alıřanların sayısına göre)

Meslek grupları	mahal	çalıřan
amařırcı	1	1
ömlleki	1	1
eskici	1	1
helvacı	1	1
manav	1	1
fırın-ı simitci	1	3
hamam	1	3
kasap	1	3
attar	4	4
duhancı	4	4
deđirmen / fırın	1	8

14.2. (Devam) Anadolukavađı (çalışanların sayısına göre)

Meslek grupları	mahal	çalışan
berber	5	8
bakkal	4	9
bahçe	3	11
kahve	13	13
kayıkcı		14

14.3. Anadolukavađı (iş mahalli adedine göre / dükkan, han, yağhane, kârthane vs.)

Meslek grupları	mahal	çalışan
kayıkcı		14
çamaşırcı	1	1
çömlekcı	1	1
eskıcı	1	1
helvacı	1	1
manav	1	1
fırın-1 simitci	1	3
hamam	1	3
kasap	1	3
değirmen / fırın	1	8
bahçe	3	11
attar	4	4
duhancı	4	4
bakkal	4	9
berber	5	8
kahve	13	13

B. RUMELİ YAKASI

1. RUMELİKAVAĞI

1.1. Rumelikavağı (alfabetik)

Meslek grupları	mahal	çalışan
attar	2	2
bahçe	1	2
bakkal	2	4
berber	2	2
değirmen / fırın	1	10
fırın-ı simitçi	1	2
hamam	1	1
kahve	4	4
kayıkçı		16

1.2. Rumelikavağı (çalışanların sayısına göre)

Meslek grupları	mahal	çalışan
hamam	1	1
attar	2	2
bahçe	1	2
berber	2	2
fırın-ı simitçi	1	2
bakkal	2	4
kahve	4	4
değirmen / fırın	1	10
kayıkçı		16

1.3. Rumelikavağı (iş mahalli adedine göre / dükkan, han, yağhane, kârhane vs.)

Meslek grupları	mahal	çalışan
kayıkçı		16
bahçe	1	2
değirmen / fırın	1	10
fırın-ı simitçi	1	2
hamam	1	1

1.3. (Devam) Rumelikavağı (iş mahalli adedine göre / dükkan, han, yağhane, kârhane vs.)

Meslek grupları	mahal	çalışan
attar	2	2
bakkal	2	4
berber	2	2
kahve	4	4

2. SARIYER

2.1. Sarıyer (alfabetik)

Meslek grupları	mahal	çalışan
abacı	1	3
attar	2	3
bahçe	8	40
bakkal	3	6
berber	3	5
değirmen / fırın	1	11
demirci	1	2
hamam	1	3
kahve	5	11
kalaycı	1	2
kasap	1	1
kayıkçı		27
kayıkçı (gübre)		8
mahzen	3	
mahzen-i kalafatçı	1	7
semerci	1	2
simitçi	1	3
terzi	1	1
yemenici	2	2

2.2. Sarıyer (çalışanların sayısına göre)

Meslek grupları	mahal	çalışan
mahzen	3	
kasap	1	1
terzi	1	1
demirci	1	2
kalaycı	1	2
semerci	1	2
yemenici	2	2
abacı	1	3
attar	2	3
hamam	1	3
simitçi	1	3
berber	3	5
bakkal	3	6
mahzen-i kalafatçı	1	7
kayıkcı (gübre)		8
değirmen / fırın	1	11
kahve	5	11
kayıkcı		27
bahçe	8	40

2.3. Sarıyer (iş mahalli adedine göre / dükkan, han, yağhane, kârhane vs.)

Meslek grupları	mahal	çalışan
kayıkcı		27
kayıkcı (gübre)		8
abacı	1	3
değirmen / fırın	1	11
demirci	1	2
hamam	1	3
kalaycı	1	2
kasap	1	1
mahzen-i kalafatçı	1	7
semerci	1	2

2.3. (Devam) Sarıyer (iş mahalli adedine göre / dükkan, han, yağhane, kârhane vs.)

Meslek grupları	mahal	çalışan
simitçi	1	3
terzi	1	1
attar	2	3
yemenici	2	2
bakkal	3	6
berber	3	5
mahzen	3	
kahve	5	11
bahçe	8	40

3. [BÜYÜKDERE]

3.1. Büyükdere (alfabetik)

Meslek grupları	mahal	çalışan
bahçe	7	32
bakkal	4	10
berber	3	4
bozacı	1	1
fırın-ı ekmekçi	1	5
hamam	2	3
kahve	5	6
kasap	1	3
kayıkçı		24
kayıkçı (gübre)		10
manav	1	1
muhallebici	1	1
simitçi	1	3
terzi	1	1
yemişçi	1	1

3.2. Büyükdere (çalışanların sayısına göre)

Meslek grupları	mahal	çalışan
bozacı	1	1
manav	1	1
muhallebici	1	1
terzi	1	1
yemişçi	1	1
hamam	2	3
kasap	1	3
simitçi	1	3
berber	3	4
fırın-ı ekmekçi	1	5
kahve	5	6
bakkal	4	10
kayıkçı (gübre)		10
kayıkçı		24
bahçe	7	32

3.3. Büyükdere (iş mahalli adedine göre / dükkan, han, yağhane, kârhane vs.)

Meslek grupları	mahal	çalışan
kayıkçı		24
kayıkçı (gübre)		10
bozacı	1	1
fırın-ı ekmekçi	1	5
kasap	1	3
manav	1	1
muhallebici	1	1
simitçi	1	3
terzi	1	1
yemişçi	1	1
hamam	2	3
berber	3	4
bakkal	4	10
kahve	5	6
bahçe	7	32

4. [TARABYA]

4.1. Tarabya (alfabetik)

Meslek grupları	mahal	çalışan
abacı	1	2
attar	2	3
bahçe	2	11
bakkal	9	14
berber	2	4
dalyan	1	7
değirmen / fırın	1	11
duhancı	1	1
fiçici	1	2
fırın-1 simitçi	1	3
hekim	1	1
kasap	1	3
kayıkçı		21
kunduracı	1	3
mahzen-i demirci	1	1
manav	1	1
meyve-i hoşk	1	2
terzi	2	5

4.2. Tarabya (çalışanların sayısına göre)

Meslek grupları	mahal	çalışan
duhancı	1	1
hekim	1	1
mahzen-i demirci	1	1
manav	1	1
abacı	1	2
fiçici	1	2
meyve-i hoşk	1	2
attar	2	3
fırın-1 simitçi	1	3
kasap	1	3

4.2. (Devam) Tarabya (çalışanların sayısına göre)

Meslek grupları	mahal	çalışan
kunduracı	1	3
berber	2	4
terzi	2	5
dalyan	1	7
bahçe	2	11
değirmen / fırın	1	11
bakkal	9	14
kayıkçı		21

4.3. Tarabya (iş mahalli adedine göre / dükkan, han, yağhane, kârhane vs.)

Meslek grupları	mahal	çalışan
kayıkçı		21
abacı	1	2
dalyan	1	7
değirmen / fırın	1	11
duhancı	1	1
fiçici	1	2
fırın-ı simitçi	1	3
hekim	1	1
kasap	1	3
kunduracı	1	3
mahzen-i demirci	1	1
manav	1	1
meyve-i hoşk	1	2
attar	2	3
bahçe	2	11
berber	2	4
terzi	2	5
bakkal	9	14

5. YENİKÖY

5.1. Yeniköy (alfabetik)

Meslek grupları	mahal	çalışan
abacı	1	3
aşçı	1	2
attar	5	6
bahçe	3	10
bakkal	13	22
berber	7	10
boyahane	1	2
bozacı	1	2
camcı	1	1
çilingir	1	2
çizmeci	1	2
değirmen	1	6
değirmen / fırın	3	32
demirci	1	3
doğramacı	3	6
duhancı	3	3
eskici	1	1
fıçıcı	3	6
fırın-1 simitçi	1	5
hallac	1	2
hamam	1	7
helvacı	1	4
kahve	7	12
kahveci	1	1
kalpakçı	1	1
kayıkcı		128
keresteci	2	4
mismarcı	2	4
muhallebici	1	1
mumhane	1	2
nalband	1	1
salhane	1	3
simitçi	1	3
tabancacı	1	1
terzi	3	5
yemenici	2	2
yoğurtçu	1	1

5.2. Yeniköy (çalışanların sayısına göre)

Meslek grupları	mahal	çalışan
camcı	1	1
eskici	1	1
kahveci	1	1
kalpakçı	1	1
muhallebici	1	1
nalband	1	1
tabancacı	1	1
yoğurtçu	1	1
aşçı	1	2
boyahane	1	2
bozacı	1	2
çilingir	1	2
çizmecı	1	2
hallac	1	2
mumhane	1	2
yemenici	2	2
abacı	1	3
demirci	1	3
duhancı	3	3
salhane	1	3
simitçi	1	3
helvacı	1	4
keresteci	2	4
mismarcı	2	4
fırın-1 simitçi	1	5
terzi	3	5
attar	5	6
değirmen	1	6
doğramacı	3	6
fiçici	3	6
hamam	1	7
bahçe	3	10
berber	7	10
kahve	7	12
bakkal	13	22
değirmen / fırın	3	32
kayıkcı		128

5.3. Yeniköy (iş mahalli adedine göre / dükkan, han, yağhane, kârhane vs.)

Meslek grupları	mahal	çalışan
kayıkçı		128
abacı	1	3
aşçı	1	2
boyahane	1	2
bozacı	1	2
camcı	1	1
çilingir	1	2
çizmeci	1	2
değirmen	1	6
demirci	1	3
eskici	1	1
fırın-ı simitçi	1	5
hallac	1	2
hamam	1	7
helvacı	1	4
kahveci	1	1
kalpakçı	1	1
muhallebici	1	1
mumhane	1	2
nalband	1	1
salhane	1	3
simitçi	1	3
tabancacı	1	1
yoğurtçu	1	1
keresteci	2	4
mismarcı	2	4
yemenici	2	2
bahçe	3	10
değirmen / fırın	3	32
doğramacı	3	6
duhancı	3	3
fıçıcı	3	6
terzi	3	5
attar	5	6
berber	7	10
kahve	7	12
bakkal	13	22

6. [İSTİNYE]

6.1. İstinye (alfabetik)

Meslek grupları	mahal	çalışan
abacı	1	3
attar	1	2
bahçe	9	31
bakkal	5	12
berber	2	3
dalyan	1	2
fırın-1 simitçi	1	1
incirlik	6	101
kahve	7	10
kalafatçı	1	10
kayıkçı		41
mismarcı	1	2
mücellid	1	1

6.2. İstinye (çalışanların sayısına göre)

Meslek grupları	mahal	çalışan
fırın-1 simitçi	1	1
mücellid	1	1
attar	1	2
dalyan	1	2
mismarcı	1	2
abacı	1	3
berber	2	3
kahve	7	10
kalafatçı	1	10
bakkal	5	12
bahçe	9	31
kayıkçı		41
incirlik	6	101

6.3. İstinye (iş mahalli adedine göre / dükkan, han, yağhane, kârhane vs.)

Meslek grupları	mahal	çalışan
kayıkcı		41
abacı	1	3
attar	1	2
dalyan	1	2
fırın-ı simitçi	1	1
kalafatçı	1	10
mismarcı	1	2
mücellid	1	1
berber	2	3
bakkal	5	12
incirlik	6	101
kahve	7	10
bahçe	9	31

7. [EMİRGAN]

7.1. Emirgan (alfabetik)

Meslek grupları	mahal	çalışan
bahçe	1	2
bakkal	1	4
berber	2	2
fırın-ı ekmekçi	1	1
hamam	1	3
kahve	4	6
kayıkcı		11
simitçi	1	2

7.2. Emirgan (çalışanların sayısına göre)

Meslek grupları	mahal	çalışan
fırın-ı ekmekçi	1	1
bahçe	1	2
berber	2	2
simitçi	1	2
hamam	1	3
bakkal	1	4
kahve	4	6
kayıkcı		11

7.3. Emirgan (iş mahalli adedine göre / dükkan, han, yağhane, kârhane vs.)

Meslek grupları	mahal	çalışan
kayıkcı		11
bahçe	1	2
bakkal	1	4
fırın-ı ekmekçi	1	1
hamam	1	3
simitçi	1	2
berber	2	2
kahve	4	6

8. [RUMELİHİSARI]

8.1. Rumelihisarı (alfabetik)

Meslek grupları	mahal	çalışan
aşçı	1	3
attar	6	6
bahçe	7	24
bakkal	5	11
berber	9	11
çıkırıkçı	1	1
çilingir	1	2
çubukçu	1	1

8.1. (Devam) Rumelihisarı (alfabetik)

Meslek grupları	mahal	çalışan
değirmen / fırın	1	18
döğücü?	1	1
duhancı	4	5
fıçıcı	1	3
fırın-ı çörekci	1	5
hallac	1	1
hamal-ı arka		11
hamam	1	9
kahve	11	20
kahve / duhani	1	2
kalaycı	1	3
kârhane-i yoğurtcu	1	5
kayıkcı		114
keresteci	1	1
mismarcı	1	1
salhane-i ganem	1	6
terzi	3	6

8.2. Rumelihisarı (çalışanların sayısına göre)

Meslek grupları	mahal	çalışan
çıkırıkçı	1	1
çubukçu	1	1
döğücü?	1	1
hallac	1	1
keresteci	1	1
mismarcı	1	1
çilingir	1	2
kahve / duhani	1	2
aşçı	1	3
fıçıcı	1	3
kalaycı	1	3
duhancı	4	5
fırın-ı çörekci	1	5

8.2. (Devam) Rumelihisarı (çalışanların sayısına göre)

Meslek grupları	mahal	çalışan
kârhane-i yoğurtcu	1	5
attar	6	6
salhane-i ganem	1	6
terzi	3	6
hamam	1	9
bakkal	5	11
berber	9	11
hamal-ı arka		11
değirmen / fırın	1	18
kahve	11	20
bahçe	7	24
kayıkçı		114

8.3. Rumelihisarı (iş mahalli adedine göre / dükkan, han, yağhane, kârhane vs.)

Meslek grupları	mahal	çalışan
hamal-ı arka		11
kayıkçı		114
aşçı	1	3
çıkırıkçı	1	1
çilingir	1	2
çubukçu	1	1
değirmen / fırın	1	18
döğücü?	1	1
fıçıcı	1	3
fırın-ı çörekci	1	5
hallac	1	1
hamam	1	9
kahve / duhani	1	2
kalaycı	1	3
kârhane-i yoğurtcu	1	5
keresteci	1	1
mismarcı	1	1

8.3. Rumelihisarı (iş mahalli adedine göre / dükkan, han, yağhane, kârhane vs.)

Meslek grupları	mahal	çalışan
salhane-i ganem	1	6
terzi	3	6
duhancı	4	5
bakkal	5	11
attar	6	6
bahçe	7	24
berber	9	11
kahve	11	20

9. BEBEK

9.1. Bebek (alfabetik)

Meslek grupları	mahal	çalışan
attar	1	1
bahçe	3	8
bakkal	1	3
berber	5	5
camcı	1	2
değirmen / fırın	1	13
fırın-ı simitçi	1	3
hamal-ı arka		11
hamam	1	10
kahve	4	6
kasap	1	1
kayıkcı		20
kayıkcı-i gübre		13
manav	1	1
terzi	2	2
yedekciyan-ı akıntı		20

9.2. Bebek (çalışanların sayısına göre)

Meslek grupları	mahal	çalışan
attar	1	1
kasap	1	1
manav	1	1
camcı	1	2
terzi	2	2
bakkal	1	3
fırın-1 simitçi	1	3
berber	5	5
kahve	4	6
bahçe	3	8
hamam	1	10
hamal-1 arka		11
değirmen / fırın	1	13
kayıkçı-i gübre		13
kayıkçı		20
yedekciyan-1 akıntı		20

9.3. Bebek (iş mahalli adedine göre / dükkan, han, yağhane, kârhane vs.)

Meslek grupları	mahal	çalışan
hamal-1 arka		11
kayıkçı		20
kayıkçı-i gübre		13
yedekciyan-1 akıntı		20
attar	1	1
bakkal	1	3
camcı	1	2
değirmen / fırın	1	13
fırın-1 simitçi	1	3
hamam	1	10
kasap	1	1
manav	1	1
terzi	2	2
bahçe	3	8
kahve	4	6
berber	5	5

10. ARNAVUDKÖYÜ

10.1. Arnavudköyü (alfabetik)

Meslek grupları	mahal	çalışan
abacı	1	2
aşçı	2	5
attar	6	7
bahçe	4	11
bakkal	11	25
balıkcı	2	16
berber	5	11
bozacı	1	3
çilingir	1	1
çizmeci	1	4
değirmen	1	3
değirmen / fırın	1	16
doğramacı	1	2
duhancı	1	1
duhancı / terzi	3	3
fıçıacı	1	4
fırın-ı simitçi	1	6
hekim	1	3
kahve	7	7
kalaycı	1	3
kalpakçı	2	4
kasap	3	5
kayıkcı		44
keresteci	1	1
kürkçü	2	2
salhane-i ganem	1	2
sebzeci	1	2
terzi	7	14

10.2. Arnavudköyü (çalışanların sayısına göre)

Meslek grupları	mahal	çalışan
çilingir	1	1
duhancı	1	1
keresteci	1	1
abacı	1	2
doğramacı	1	2
kürkçü	2	2
salhane-i ganem	1	2
sebzeci	1	2
bozacı	1	3
değirmen	1	3
duhancı / terzi	3	3
hekim	1	3
kalaycı	1	3
çizmeci	1	4
fıçıcı	1	4
kalpakcı	2	4
aşçı	2	5
kasap	3	5
fırın-ı simitçi	1	6
attar	6	7
kahve	7	7
bahçe	4	11
berber	5	11
terzi	7	14
balıkcı	2	16
değirmen / fırın	1	16
bakkal	11	25
kayıkcı		44

10.3. Arnavudköyü (iş mahalli adedine göre / dükkan, han, yağhane, kârhane vs.)

Meslek grupları	mahal	çalışan
kayıkcı		44
abacı	1	2
bozacı	1	3
çilingir	1	1
çizmeçi	1	4
değirmen	1	3
değirmen / fırın	1	16
doğramacı	1	2
duhancı	1	1
fıçıcı	1	4
fırın-ı simitçi	1	6
hekim	1	3
kalaycı	1	3
keresteci	1	1
salhane-i ganem	1	2
sebzeci	1	2
aşçı	2	5
balıkcı	2	16
kalpakçı	2	4
kürkçü	2	2
duhancı / terzi	3	3
kasap	3	5
bahçe	4	11
berber	5	11
attar	6	7
kahve	7	7
terzi	7	14
bakkal	11	25

11. KURUÇEŞME

11.1. Kurueşme (alfabetik)

Meslek grupları	mahal	alıřan
attar	6	9
bakkal	4	11
berber	3	8
ilingir	1	1
deėirmen / fırın	1	14
duhancı	1	1
fııcı	1	1
fırın-ı simiti	1	3
hamam	1	5
ispeniyar	1	2
kahve	5	5
kalpakcı	1	1
kasab-ı bakar	1	1
kasap	1	3
kayıkcı		36
kürkü	1	1
manav	1	3
sebzeci	1	1
terlikci	1	1
terzi	5	10
yaėhane	1	3

11.2. Kurueşme (alıřanların sayısına gre)

Meslek grupları	mahal	alıřan
ilingir	1	1
duhancı	1	1
fııcı	1	1
kalpakcı	1	1
kasab-ı bakar	1	1
kürkü	1	1
sebzeci	1	1
terlikci	1	1
ispeniyar	1	2

11.2. (Devam) Kuruesme (alıřanların sayısına gre)

Meslek grupları	mahal	alıřan
fırın-ı simiti	1	3
kasap	1	3
manav	1	3
yađhane	1	3
hamam	1	5
kahve	5	5
berber	3	8
attar	6	9
terzi	5	10
bakkal	4	11
deđirmen / fırın	1	14
kayıkçı		36

11.3. Kuruesme (iř mahalli adedine gre / dkkan, han, yađhane, krhane vs.)

Meslek grupları	mahal	alıřan
kayıkçı		36
ilingir	1	1
deđirmen / fırın	1	14
duhancı	1	1
fııcı	1	1
fırın-ı simiti	1	3
hamam	1	5
ispeniyar	1	2
kalpakçı	1	1
kasab-ı bakar	1	1
kasap	1	3
krku	1	1
manav	1	3
sebzeci	1	1
terlikci	1	1
yađhane	1	3
berber	3	8

11.3. (Devam) Kuruçeşme (iş mahalli adedine göre / dükkan, han, yağhane, kârhane vs.)

Meslek grupları	mahal	çalışan
bakkal	4	11
kahve	5	5
terzi	5	10
attar	6	9

12. ORTAKÖY

12.1. Ortaköy (alfabetik)

Meslek grupları	mahal	çalışan
abacı	1	2
aşçı	2	6
attar	18	26
bahçe	16	38
bakkal	16	32
balıkçı	2	10
berber	15	25
boyacı	1	2
bozacı	1	4
camcı	1	3
cerrah	1	1
çamaşırçı	1	1
çilingir	2	3
çubukcu	1	1
dalyan	1	6
değirmen	5	55
doğramacı	2	4
dolabçı	1	3
duhancı	4	6
eczacı	3	4
eskici	1	1
fırın-ı çörekçi	1	5
fırın-ı simitçi	1	4

12.1. (Devam) Ortaköy (alfabetik)

Meslek grupları	mahal	çalışan
hallac	1	1
hamal-ı arka		20
hamam	1	15
hekim	3	5
helvacı	2	7
horasancı	1	4
kahve	18	33
kahve / berber	1	3
kalaycı	2	4
kalci?	1	1
kalpakcı	3	6
kârhane-i kaymakcı	1	8
kasap	5	9
kayıkçı		180
keresteci	2	4
koltukcu	1	1
kömürcü	1	2
kürkcü	5	10
mahzen-i fiçici	1	3
manav	5	14
mismarcı	3	4
mumhane	1	5
pabuçcu	3	3
saka-i mahallat		10
salhane-i bakar	1	10
salhane-i ganem	1	7
sebzeci	4	8
şekerci	1	1
tavukcu	1	2
tenekeci	3	3
terlikci	1	4
terzi	11	22
ütücü	1	2
yağhane tek	1	2
yemenici	1	3

12.2. Ortaköy (çalışanların sayısına göre)

Meslek grupları	mahal	çalışan
cerrah	1	1
çamaşırcı	1	1
çubukcu	1	1
eskici	1	1
hallac	1	1
kalci?	1	1
koltukcu	1	1
şekerci	1	1
abacı	1	2
boyacı	1	2
kömürcü	1	2
tavukcu	1	2
ütücü	1	2
yağhane tek	1	2
camcı	1	3
çilingir	2	3
dolabcı	1	3
kahve / berber	1	3
mahzen-i fiçici	1	3
pabuçcu	3	3
tenekeci	3	3
yemenici	1	3
bozacı	1	4
doğramacı	2	4
eczacı	3	4
fırın-ı simitci	1	4
horasancı	1	4
kalaycı	2	4
keresteci	2	4
mismarcı	3	4
terlikci	1	4
fırın-ı çörekci	1	5

12.2. (Devam) Ortaköy (çalışanların sayısına göre)

Meslek grupları	mahal	çalışan
hekim	3	5
mumhane	1	5
aşçı	2	6
dalyan	1	6
duhancı	4	6
kalpakçı	3	6
helvacı	2	7
salhane-i ganem	1	7
kârhane-i kaymakçı	1	8
sebzeci	4	8
kasap	5	9
balıkçı	2	10
kürkcü	5	10
saka-i mahallat		10
salhane-i bakar	1	10
manav	5	14
hamam	1	15
hamal-ı arka		20
terzi	11	22
berber	15	25
attar	18	26
bakkal	16	32
kahve	18	33
bahçe	16	38
değirmen	5	55
kayıkçı		180

12.3. Ortaköy (iş mahalli adedine göre / dükkan, han, yağhane, kârhane vs.)

Meslek grupları	mahal	çalışan
hamal-ı arka		20
kayıkçı		180
saka-i mahallat		10

12.3. (Devam) Ortaköy (iş mahalli adedine göre / dükkan, han, yağhane, kârhane vs.)

Meslek grupları	mahal	çalışan
abacı	1	2
boyacı	1	2
bozacı	1	4
camcı	1	3
cerrah	1	1
çamaşırcı	1	1
çubukcu	1	1
dalyan	1	6
dolabcı	1	3
eskici	1	1
fırın-ı çörekci	1	5
fırın-ı simitci	1	4
hallac	1	1
hamam	1	15
horasancı	1	4
kahve / berber	1	3
kalci?	1	1
kârhane-i kaymakcı	1	8
koltukcu	1	1
kömürcü	1	2
mahzen-i fıçı	1	3
mumhane	1	5
salhane-i bakar	1	10
salhane-i ganem	1	7
şekerci	1	1
tavukcu	1	2
terlikci	1	4
ütücü	1	2
yağhane tek	1	2
yemenici	1	3
aşçı	2	6
balıkçı	2	10

12.3. (Devam) Ortaköy (iş mahalli adedine göre / dükkan, han, yağhane, kârhane vs.)

Meslek grupları	mahal	çalışan
çilingir	2	3
doğramacı	2	4
helvacı	2	7
kalaycı	2	4
keresteci	2	4
eczacı	3	4
hekim	3	5
kalpakçı	3	6
mismarcı	3	4
pabuçcu	3	3
tenekeci	3	3
duhancı	4	6
sebzeci	4	8
değirmen	5	55
kasap	5	9
kürkcü	5	10
manav	5	14
terzi	11	22
berber	15	25
bahçe	16	38
bakkal	16	32
attar	18	26
kahve	18	33

13. YAHYA EFENDİ

13.1. Yahya Efendi (alfabetik)

Meslek grupları	mahal	çalışan
attar	1	1
bahçe	3	6
bakkal	2	6
berber	2	3

13.1. (Devam) Yahya Efendi (alfabetik)

Meslek grupları	mahal	çalışan
çubukcu	1	1
değirmen / fırın	1	16
fırın-1 çörekci	1	4
hamal-1 arka		4
hamam	1	6
kahve	9	10
kahve / duhancı	1	1
kolancı	8	14
kürkcü	1	1
manav	1	1
mismarcı	1	1
pişgunî ekmekci	1	1
terzi	1	2

13.2. Yahya Efendi (çalışanların sayısına göre)

Meslek grupları	mahal	çalışan
attar	1	1
çubukcu	1	1
kahve / duhancı	1	1
kürkcü	1	1
manav	1	1
mismarcı	1	1
pişgunî ekmekci	1	1
terzi	1	2
berber	2	3
fırın-1 çörekci	1	4
hamal-1 arka		4
bahçe	3	6
bakkal	2	6
hamam	1	6
kahve	9	10
kolancı	8	14
değirmen / fırın	1	16

13.3. Yahya Efendi (iş mahalli adedine göre / dükkan, han, yağhane, kârhane vs.)

Meslek grupları	mahal	çalışan
hamal-ı arka		4
attar	1	1
çubukcu	1	1
değirmen / fırın	1	16
fırın-ı çörekci	1	4
hamam	1	6
kahve / duhancı	1	1
kürkcü	1	1
manav	1	1
mismarcı	1	1
pişgunî ekmekci	1	1
terzi	1	2
bakkal	2	6
berber	2	3
bahçe	3	6
kolancı	8	14
kahve	9	10

14. BEŞİKTAŞ

14.1. Beşiktaş (alfabetik)

Meslek grupları	mahal	çalışan
abacı	2	2
aşçı	3	5
attar	8	10
bahçe	20	59
bakkal	12	34
baklacı	1	3
berber	20	35
bozacı	1	4
camcı	1	1

14.1. (Devam) Beşiktaş (alfabetik)

Meslek grupları	mahal	çalışan
çamaşırıcı	1	1
çilingir	1	4
çubukcu	1	1
değirmen	3	20
değirmen / fırın	1	17
doğramacı	2	6
duhancı	12	16
ekmekçi	1	1
eskici	3	5
fıçıcı	1	2
fırın-1 çörekçi	1	6
fırın-1 ekmekçi	2	12
fırın-1 simitçi	2	12
hallac	1	3
hamal-ı arka		48
hamal-ı at		10
hamam	3	26
hekim	2	2
helvacı	1	3
ipekçi	1	2
kadifeci	2	4
kahve	29	43
kalaycı	4	8
kârhane-i kadife kemhacı	1	4
kârhane-i kemhacı	1	5
kasab-ı bakar	1	2
kasap	2	4
kayıkcı		121
kaymakçı	1	1
kazancı	1	3
keresteci	2	4
kolancı	7	17
kürkcü	3	4

14.1. (Devam) Beşiktaş (alfabetik)

Meslek grupları	mahal	çalışan
leblebici	1	5
lokmacı	1	1
mahzen-i kalafatçı	2	5
mahzen-i kömürcü	3	5
mahzeni marangoz	1	3
manav	7	15
mismarcı	2	4
nalband	1	2
odun yarıcı		5
saka-i mahallat		10
salhane-i ganem	1	6
sebzeci	1	3
semerci	1	1
terzi	15	30
turşucu	2	4
ütücü	1	3
yağhane çifte	1	3
yazıcı	1	1
yemenici	5	12
yorgancı	1	2

14.2. Beşiktaş (çalışanların sayısına göre)

Meslek grupları	mahal	çalışan
camcı	1	1
çamaşırcı	1	1
çubukcu	1	1
ekmekçi	1	1
kaymakçı	1	1
lokmacı	1	1
semerci	1	1
yazıcı	1	1
abacı	2	2
fiçici	1	2

14.2. (Devam) Beşiktaş (çalışanların sayısına göre)

Meslek grupları	mahal	çalışan
hekim	2	2
ipekci	1	2
kasab-ı bakar	1	2
nalband	1	2
yorgancı	1	2
baklacı	1	3
hallac	1	3
helvacı	1	3
kazancı	1	3
mahzeni marangoz	1	3
sebzeci	1	3
ütücü	1	3
yağhane çifte	1	3
bozacı	1	4
çilingir	1	4
kadifeci	2	4
kârhane-i kadife kemhacı	1	4
kasap	2	4
keresteci	2	4
kürkcü	3	4
mismarcı	2	4
turşucu	2	4
aşçı	3	5
eskici	3	5
kârhane-i kemhacı	1	5
leblebici	1	5
mahzen-i kalafatçı	2	5
mahzen-i kömürcü	3	5
odun yarıcı		5
doğramacı	2	6
fırın-ı çörekci	1	6
salhane-i ganem	1	6
kalaycı	4	8

14.2. (Devam) Beşiktaş (çalışanların sayısına göre)

Meslek grupları	mahal	çalışan
attar	8	10
hamal-1 at		10
saka-i mahallat		10
fırın-1 ekmekci	2	12
fırın-1 simitci	2	12
yemenici	5	12
manav	7	15
duhancı	12	16
değirmen / fırın	1	17
kolancı	7	17
değirmen	3	20
hamam	3	26
terzi	15	30
bakkal	12	34
berber	20	35
kahve	29	43
hamal-1 arka		48
bahçe	20	59
kayıkcı		121

14.3. Beşiktaş (iş mahalli adedine göre / dükkan, han, yağhane, kârhane vs.)

Meslek grupları	mahal	çalışan
hamal-1 arka		48
hamal-1 at		10
kayıkcı		121
odun yarıcı		5
saka-i mahallat		10
baklacı	1	3
bozacı	1	4
camcı	1	1
çamaşırcı	1	1
çilingir	1	4

14.3. (Devam) Beşiktaş (iş mahalli adedine göre / dükkan, han, yağhane, kârhane vs.)

Meslek grupları	mahal	çalışan
çubukcu	1	1
değirmen / fırın	1	17
ekmekci	1	1
fıçıcı	1	2
fırın-ı çörekci	1	6
hallac	1	3
helvacı	1	3
ipekci	1	2
kârhane-i kadife kemhacı	1	4
kârhane-i kemhacı	1	5
kasab-ı bakar	1	2
kaymakcı	1	1
kazancı	1	3
leblebici	1	5
lokmacı	1	1
mahzeni marangoz	1	3
nalband	1	2
salhane-i ganem	1	6
sebzeci	1	3
semerci	1	1
ütücü	1	3
yağhane çifte	1	3
yazıcı	1	1
yorgancı	1	2
abacı	2	2
doğramacı	2	6
fırın-ı ekmecki	2	12
fırın-ı simitci	2	12
hekim	2	2
kadifeci	2	4
kasap	2	4
keresteci	2	4

14.3. (Devam) Beşiktaş (iş mahalli adedine göre / dükkan, han, yağhane, kârhane vs.)

Meslek grupları	mahal	çalışan
mahzen-i kalafatçı	2	5
mismarcı	2	4
tuşucu	2	4
aşçı	3	5
değirmen	3	20
eskici	3	5
hamam	3	26
kürkcü	3	4
mahzen-i kömürcü	3	5
kalaycı	4	8
yemenici	5	12
kolancı	7	17
manav	7	15
attar	8	10
bakkal	12	34
duhancı	12	16
terzi	15	30
bahçe	20	59
berber	20	35
kahve	29	43

15. TAŞ İSKELE

15.1. Taş iskele (alfabetik)

Meslek grupları	mahal	çalışan
bahçe	5	23
bakkal	1	3
berber	1	2
duhancı	1	1
hamal-ı arka		6
hamam	1	4
kahve	5	7

15.1. (Devam) Taş iskele (alfabetik)

Meslek grupları	mahal	çalışan
kârhane-i yoğurtcu	1	6
kayıkçı		13
koltukcu	1	1
kuşakçı	1	1

15.2. Taş iskele (çalışanların sayısına göre)

Meslek grupları	mahal	çalışan
duhancı	1	1
koltukcu	1	1
kuşakçı	1	1
berber	1	2
bakkal	1	3
hamam	1	4
hamal-ı arka		6
kârhane-i yoğurtcu	1	6
kahve	5	7
kayıkçı		13
bahçe	5	23

15.3. Taş iskele (iş mahalli adedine göre / dükkan, han, yağhane, kârhane vs.)

Meslek grupları	mahal	çalışan
hamal-ı arka		6
kayıkçı		13
bakkal	1	3
berber	1	2
duhancı	1	1
hamam	1	4
kârhane-i yoğurtcu	1	6
koltukcu	1	1
kuşakçı	1	1
bahçe	5	23
kahve	5	7

II. GENEL TABLOLAR

A. BOĞAZIÇI BÖLGESİ

1. KUZGUNCUK-ANADOLUKAVAĞI

1.1. Kuzguncuk-Anadolukavağı (alfabetik)

Meslek grupları	mahal	çalışan
abacı	6	13
arabacı		9
arpacı	1	2
aşçı	3	4
attar	20	22
attar / eczacı	1	2
attar / kahve	1	2
bahçe	77	382
bahçevan kayıkçısı		21
bakkal	31	70
balıkçı	1	2
berber	33	57
berber / kahve	1	2
çamaşırıcı	1	1
çilingir	2	5
çömlekcı	1	1
çubukcu	3	3
dalyan	13	
dalyan-1 balık	3	21
değirmen	1	8
değirmen / fırın	7	83
demirci	4	10
duhancı	11	12
eskici	2	3
fırın-1 ekmekçi	4	15
fırın-1 simitci	4	16
halâli	1	1
hallac	2	2

1.1. (Devam) Kuzguncuk-Anadolukavađı (alfabetik)

Meslek grupları	mahal	çalışan
hamal (arka)		15
hamam	9	35
han (oda 6)	1	2
helvacı	2	2
horasancı	1	1
incirlik	5	87
kahve	66	85
kahve / attar	1	1
kalaycı	3	6
kalpakcı	1	1
kârthane-i yođurtcu	2	7
kasab-ı bakar	1	2
kasap	5	14
kayıkçı		304
kebapçı	1	3
keresteci	2	4
kuyumcu	1	1
manav	9	12
mismarcı	1	1
nalband	2	5
paçacı	1	2
pişguni ekmekçi	1	1
salebci	1	2
salhane	1	4
sebzeci	2	2
semerci	1	2
sepetçi	1	4
simitci	2	6
sucu	1	1
suyolcu	1	3
suzenici	1	1
taşçı	1	1
terzi	14	22
terzi / çubukcu	1	2
yemenici	1	1

1.2. Kuzguncuk-Anadolukavađı (çalışanların sayısına göre)

Meslek grupları	mahal	çalışan
dalyan	13	
çamaşırcı	1	1
çömlekcı	1	1
halâlî	1	1
horasancı	1	1
kahve / attar	1	1
kalpakcı	1	1
kuyumcu	1	1
mismarcı	1	1
pişguni ekmekçi	1	1
sucu	1	1
suzenici	1	1
taşçı	1	1
yemenici	1	1
arpacı	1	2
attar / eczacı	1	2
attar / kahve	1	2
balıkçı	1	2
berber / kahve	1	2
hallac	2	2
han (oda 6)	1	2
helvacı	2	2
kasab-ı bakar	1	2
paçacı	1	2
salebci	1	2
sebzeci	2	2
semerci	1	2
terzi / çubukcu	1	2
çubukcu	3	3
eskici	2	3
kebapçı	1	3
suyolcu	1	3
aşçı	3	4

1.2. (Devam) Kuzguncuk-Anadolukavađı (çalışanların sayısına göre)

Meslek grupları	mahal	çalışan
keresteci	2	4
salhane	1	4
sepetçi	1	4
çilingir	2	5
nalband	2	5
kalaycı	3	6
simitci	2	6
kârhane-i yoğurtcu	2	7
değirmen	1	8
arabacı		9
demirci	4	10
duhancı	11	12
manav	9	12
abacı	6	13
kasap	5	14
fırın-1 ekmekçi	4	15
hamal (arka)		15
fırın-1 simitci	4	16
bahçevan kayıkçısı		21
dalyan-1 balık	3	21
attar	20	22
terzi	14	22
hamam	9	35
berber	33	57
bakkal	31	70
değirmen / fırın	7	83
kahve	66	85
incirlik	5	87
kayıkçı		304
bahçe	77	382

1.3. Kuzguncuk-Anadolukavađı (iř mahalli adedine gre / dkkan, han, yađhane, krhane vs.)

Meslek grupları	mahal	alıřan
arabacı		9
bahevan kayıkısı		21
hamal (arka)		15
kayıkı		304
arpacı	1	2
attar / eczacı	1	2
attar / kahve	1	2
balıkı	1	2
berber / kahve	1	2
amařırcı	1	1
mlekci	1	1
deđirmen	1	8
hall	1	1
han (oda 6)	1	2
horasancı	1	1
kahve / attar	1	1
kalpakcı	1	1
kasab-ı bakar	1	2
kebabı	1	3
kuyumcu	1	1
mismarcı	1	1
paacı	1	2
piřguni ekmekı	1	1
salebci	1	2
salhane	1	4
semerci	1	2
sepetı	1	4
sucu	1	1
suyolcu	1	3
suzenici	1	1
tařı	1	1
terzi / ubukcu	1	2

1.3. (Devam) Kuzguncuk-Anadolukavađı (iř mahalli adedine gre / dkkan, han, yađhane, krhane vs.)

Meslek grupları	mahal	alıřan
yemenici	1	1
ilingir	2	5
eskici	2	3
hallac	2	2
helvacı	2	2
krhane-i yođurtcu	2	7
keresteci	2	4
nalband	2	5
sebzeci	2	2
simitci	2	6
ařı	3	4
ubukcu	3	3
dalyan-ı balık	3	21
kalaycı	3	6
demirci	4	10
fırın-ı ekmeki	4	15
fırın-ı simitci	4	16
incirlik	5	87
kasap	5	14
abacı	6	13
deđirmen / fırın	7	83
hamam	9	35
manav	9	12
duhancı	11	12
dalyan	13	
terzi	14	22
attar	20	22
bakkal	31	70
berber	33	57
kahve	66	85
bahe	77	382

2. RUMELİKAVAĞI-YAHYA EFENDİ

2.1. Rumelikavağı-Yahya Efendi (alfabetik)

Meslek grupları	mahal	çalışan
abacı	6	15
aşçı	6	16
attar	50	66
bahçe	69	238
bakkal	77	163
balıkçı	4	26
berber	61	95
boyacı	1	2
boyahane	1	2
bozacı	4	10
camcı	3	6
cerrah	1	1
çamaşırçı	1	1
çıkırıkçı	1	1
çilingir	6	9
çizmeci	2	6
çubukcu	3	3
dalyan	3	15
değirmen	7	64
değirmen / fırın	11	141
demirci	2	5
doğramacı	6	12
dolabçı	1	3
döğücü?	1	1
duhancı	15	18
duhancı / terzi	3	3
eczacı	3	4
eskici	2	2
fıçıçı	7	16
fırın-ı çörekçi	3	14

2.1. (Devam) Rumelikavağı-Yahya Efendi (alfabetik)

Meslek grupları	mahal	çalışan
fırın-ı ekmekci	2	6
fırın-ı simitci	8	27
hallac	3	4
hamal-ı arka		52
hamam	12	66
hekim	5	9
helvacı	3	11
horasancı	1	4
incirlik	6	101
ispençiyar	1	2
kahve	91	137
kahve / berber	1	3
kahve / duhancı	2	3
kahveci	1	1
kalafatçı	1	10
kalaycı	5	12
kalci?	1	1
kalpakcı	7	12
kârhane-i kaymakcı	1	8
kârhane-i yoğurtcu	2	11
kasab-ı bakar	1	1
kasap	13	25
kayıkçı		675
kayıkçı (gübre)		31
keresteci	6	10
kolancı	8	14
koltukcu	2	2
kömürcü	1	2
kunduracı	1	3
kuşakcı	1	1
kürkcü	9	14
mahzen	3	
mahzen-i demirci	1	1

2.1. (Devam) Rumelikavağı-Yahya Efendi (alfabetik)

Meslek grupları	mahal	çalışan
mahzen-i fıçıcı	1	3
mahzen-i kalafatçı	1	7
manav	10	21
meyve-i hoşk	1	2
mismarcı	8	12
muhallebici	2	2
mumhane	2	7
mücellid	1	1
nalband	1	1
pabuçcu	3	3
pişgunî ekmekçi	1	1
saka-i mahallat		10
salhane	1	3
salhane-i bakar	1	21
salhane-i ganem	3	
sebzeci	6	11
semerci	1	2
simitçi	4	11
şekerci	1	1
tabancacı	1	1
tavukcu	1	2
tenekeci	3	3
terlikçi	2	5
terzi	36	68
ütücü	1	2
yağhane	1	3
yağhane tek	1	2
yedekciyan-ı akıntı		20
yemenici	5	7
yemişçi	1	1
yoğurtçu	1	1

2.2. Rumelikavağı-Yahya Efendi (çalışanların sayısına göre)

Meslek grupları	mahal	çalışan
mahzen	3	
salhane-i ganem	3	
cerrah	1	1
çamaşırcı	1	1
çıkırıkçı	1	1
döğücü?	1	1
kahveci	1	1
kalci?	1	1
kasab-ı bakar	1	1
kuşakçı	1	1
mahzen-i demirci	1	1
mücellid	1	1
nalband	1	1
pişgunî ekmekci	1	1
şekerci	1	1
tabancacı	1	1
yemişçi	1	1
yoğurtçu	1	1
boyacı	1	2
boyahane	1	2
eskici	2	2
ispençiyar	1	2
koltukcu	2	2
kömürcü	1	2
meyve-i hoşk	1	2
muhallebici	2	2
semerci	1	2
tavukcu	1	2
ütücü	1	2
yağhane tek	1	2
çubukcu	3	3
dolabçı	1	3

2.2. (Devam) Rumelikavağı-Yahya Efendi (çalışanların sayısına göre)

Meslek grupları	mahal	çalışan
duhancı / terzi	3	3
kahve / berber	1	3
kahve / duhancı	2	3
kunduracı	1	3
mahzen-i fıçı	1	3
pabuçcu	3	3
salhane	1	3
tenekeci	3	3
yağhane	1	3
eczacı	3	4
hallac	3	4
horasancı	1	4
demirci	2	5
terlikci	2	5
camcı	3	6
çizmeci	2	6
fırın-ı ekmekçi	2	6
mahzen-i kalafatçı	1	7
mumhane	2	7
yemenici	5	7
kârhane-i kaymakçı	1	8
çilingir	6	9
hekim	5	9
bozacı	4	10
kalafatçı	1	10
keresteci	6	10
saka-i mahallat		10
helvacı	3	11
kârhane-i yoğurtcu	2	11
sebzeci	6	11
simitçi	4	11
doğramacı	6	12
kalaycı	5	12

2.2. (Devam) Rumelikavađı-Yahya Efendi (çalışanların sayısına göre)

Meslek grupları	mahal	çalışan
kalpakçı	7	12
mismarcı	8	12
fırın-ı çörekci	3	14
kolancı	8	14
kürkcü	9	14
abacı	6	15
dalyan	3	15
aşçı	6	16
fıçıcı	7	16
duhancı	15	18
yedekciyan-ı akıntı		20
manav	10	21
salhane-i bakar	1	21
kasap	13	25
balıkçı	4	26
fırın-ı simitci	8	27
kayıkcı (gübre)		31
hamal-ı arka		52
değirmen	7	64
attar	50	66
hamam	12	66
terzi	36	68
berber	61	95
incirlik	6	101
kahve	91	137
değirmen / fırın	11	141
bakkal	77	163
bahçe	69	238
kayıkcı		675

2.3. Rumelikavağı-Yahya Efendi (iş mahalli adedine göre / dükkan, han, yağhane, karhane vs.)

Meslek grupları	mahal	çalışan
hamal-ı arka		52
kayıkcı		675
kayıkcı (gübre)		31
saka-i mahallat		10
yedekciyan-ı akıntı		20
boyacı	1	2
boyahane	1	2
cerrah	1	1
çamaşırcı	1	1
çıkırıkçı	1	1
dolabcı	1	3
dögücü?	1	1
horasancı	1	4
ispençiyar	1	2
kahve / berber	1	3
kahveci	1	1
kalafatçı	1	10
kalci?	1	1
kârhane-i kaymakcı	1	8
kasab-ı bakar	1	1
kömürcü	1	2
kunduracı	1	3
kuşakcı	1	1
mahzen-i demirci	1	1
mahzen-i fiçici	1	3
mahzen-i kalafatçı	1	7
meyve-i hoşk	1	2
mücellid	1	1
nalband	1	1
pişgunî ekmekci	1	1
salhane	1	3
salhane-i bakar	1	21

2.3. (Devam) Rumelikavağı-Yahya Efendi (iş mahalli adedine göre /
dükkan, han, yağhane, karhane vs.)

Meslek grupları	mahal	çalışan
semerci	1	2
şekerçi	1	1
tabancacı	1	1
tavukcu	1	2
ütücü	1	2
yağhane	1	3
yağhane tek	1	2
yemişçi	1	1
yoğurtçu	1	1
çizmeci	2	6
demirci	2	5
eskici	2	2
fırın-ı ekmekçi	2	6
kahve / duhancı	2	3
kârhane-i yoğurtcu	2	11
koltukcu	2	2
muhallebici	2	2
mumhane	2	7
terlikçi	2	5
camcı	3	6
çubukcu	3	3
dalyan	3	15
duhancı / terzi	3	3
eczacı	3	4
fırın-ı çörekçi	3	14
hallac	3	4
helvacı	3	11
mahzen	3	
pabuçcu	3	3
salhane-i ganem	3	
tenekeci	3	3
balıkçı	4	26

2.3. (Devam) Rumelikavađı-Yahya Efendi (iř mahalli adedine gre / dkkan, han, yađhane, karhane vs.)

Meslek grupları	mahal	alıřan
bozacı	4	10
simiti	4	11
hekim	5	9
kalaycı	5	12
yemenici	5	7
abacı	6	15
ařcı	6	16
ilingir	6	9
dođramacı	6	12
incirlik	6	101
keresteci	6	10
sebzeci	6	11
deđirmen	7	64
fııcı	7	16
kalpakcı	7	12
fırın-ı simitci	8	27
kolancı	8	14
mismarcı	8	12
krkc	9	14
manav	10	21
deđirmen / fırın	11	141
hamam	12	66
kasap	13	25
duhancı	15	18
terzi	36	68
attar	50	66
berber	61	95
bahe	69	238
bakkal	77	163
kahve	91	137

3. KUZGUNCUK-ANADOLUKAVAĞI / RUMELİKAVAĞI-YAHYA EFENDİ

3.1. Kuzguncuk-Anadolukavağı / Rumelikavağı-Yahya Efendi (alfabetik)

Meslek grupları	mahal	çalışan
abacı	12	28
arabacı		9
arpacı	1	2
aşçı	9	20
attar	70	88
attar / eczacı	1	2
attar / kahve	1	2
bahçe	146	620
bahçevan kayıkçısı		21
bakkal	108	233
balıkçı	5	28
berber	94	152
berber / kahve	1	2
boyacı	1	2
boyahane	1	2
bozacı	4	10
camcı	3	6
cerrah	1	1
çamaşırçı	2	2
çıkırıççı	1	1
çilingir	8	14
çizmeci	2	6
çömleki	1	1
çubukcu	6	6
dalyan	16	15
dalyan-ı balık	3	21
değirmen	8	72
değirmen / fırın	18	224
demirci	6	15
doğramacı	6	12
dolabçı	1	3

**3.1. (Devam) Kuzguncuk-Anadolukavađı / Rumelikavađı-Yahya Efendi
(alfabetik)**

Meslek grupları	mahal	çalışan
dögücü?	1	1
duhancı	26	30
duhancı / terzi	3	3
eczacı	3	4
eskici	4	5
fıçıcı	7	16
fırın-ı çörekci	3	14
fırın-ı ekmekci	6	21
fırın-ı simitci	12	43
halâlî	1	1
hallac	5	6
hamal-ı arka		67
hamam	21	101
han (oda 6)	1	2
hekim	5	9
helvacı	5	13
horasancı	2	5
incirlik	11	188
ispençiyar	1	2
kahve	157	222
kahve / attar	1	1
kahve / berber	1	3
kahve / duhancı	2	3
kahveci	1	1
kalafatçı	1	10
kalaycı	8	18
kalci?	1	1
kalpakcı	8	13
kârhane-i kaymakcı	1	8
kârhane-i yoğurtcu	4	18
kasab-ı bakar	2	3
kasap	18	39

**3.1. (Devam) Kuzguncuk-Anadolukavađı / Rumelikavađı-Yahya Efendi
(alfabetik)**

Meslek grupları	mahal	alıřan
kayıkı		979
kayıkı (gbre)		31
kebaı	1	3
keresteci	8	14
kolancı	8	14
koltukcu	2	2
kmrc	1	2
kunduracı	1	3
kuřakı	1	1
kuyumcu	1	1
krkc	9	14
mahzen	3	
mahzen-i demirci	1	1
mahzen-i fııcı	1	3
mahzen-i kalafatı	1	7
manav	19	33
meyve-i hřk	1	2
mismarı	9	13
muhallebici	2	2
mumhane	2	7
mcellid	1	1
nalband	3	6
pabucu	3	3
paacı	1	2
piřgunu ekmekci	2	2
saka-i mahallat		10
salebci	1	2
salhane	2	7
salhane-i bakar	1	21
salhane-i ganem	3	
sebzeci	8	13
semerci	2	4

**3.1. (Devam) Kuzguncuk-Anadolukavađı / Rumelikavađı-Yahya Efendi
(alfabetik)**

Meslek grupları	mahal	alıřan
sepeti	1	4
simitci	6	17
sucu	1	1
suyolcu	1	3
suzenici	1	1
řekerci	1	1
tabancacı	1	1
tařçı	1	1
tavukcu	1	2
tenekeci	3	3
terlikci	2	5
terzi	50	90
terzi / ubukcu	1	2
ütücü	1	2
yađhane	1	3
yađhane tek	1	2
yedekciyan-ı akıntı		20
yemenici	6	8
yemiřçi	1	1
yođurtu	1	1

**3.2. Kuzguncuk-Anadolukavađı / Rumelikavađı-Yahya Efendi
(alıřanların sayısına göre)**

Meslek grupları	mahal	alıřan
mahzen	3	
salhane-i ganem	3	
cerrah	1	1
ıkrıkı	1	1
ömlerki	1	1
döğücü?	1	1
halâli	1	1
kahve / attar	1	1

3.2. (Devam) Kuzguncuk-Anadolukavađı / Rumelikavađı-Yahya Efendi
(çalışanların sayısına göre)

Meslek grupları	mahal	çalışan
kahveci	1	1
kalci?	1	1
kuşakcı	1	1
kuyumcu	1	1
mahzen-i demirci	1	1
mücellid	1	1
sucu	1	1
suzenici	1	1
şekerci	1	1
tabancacı	1	1
taşçı	1	1
yemişçi	1	1
yoğurtçu	1	1
arpacı	1	2
attar / eczacı	1	2
attar / kahve	1	2
berber / kahve	1	2
boyacı	1	2
boyahane	1	2
çamaşırıcı	2	2
han (oda 6)	1	2
ispençiyar	1	2
koltukcu	2	2
kömürcü	1	2
meyve-i hoşk	1	2
muhallebici	2	2
paçacı	1	2
pişgunı ekmekci	2	2
salebci	1	2
tavukcu	1	2
terzi / çubukcu	1	2
ütücü	1	2

3.2. (Devam) Kuzguncuk-Anadolukavađı / Rumelikavađı-Yahya Efendi
(çalışanların sayısına göre)

Meslek grupları	mahal	çalışan
yağhane tek	1	2
dolabcı	1	3
duhancı / terzi	3	3
kahve / berber	1	3
kahve / duhancı	2	3
kasab-ı bakar	2	3
kebabçı	1	3
kunduracı	1	3
mahzen-i fıçıcı	1	3
pabuçcu	3	3
suyolcu	1	3
tenekeci	3	3
yağhane	1	3
eczacı	3	4
semerci	2	4
sepetçi	1	4
eskici	4	5
horasancı	2	5
terlikci	2	5
camcı	3	6
çizmeci	2	6
çubukcu	6	6
hallac	5	6
nalband	3	6
mahzen-i kalafatcı	1	7
mumhane	2	7
salhane	2	7
kârhane-i kaymakcı	1	8
yemenici	6	8
arabacı		9
hekim	5	9
bozacı	4	10

3.2. (Devam) Kuzguncuk-Anadolukavađı / Rumelikavađı-Yahya Efendi
(çalışanların sayısına göre)

Meslek grupları	mahal	çalışan
kalafatçı	1	10
saka-i mahallat		10
dođramacı	6	12
helvacı	5	13
kalpakçı	8	13
mismarcı	9	13
sebzeci	8	13
çilingir	8	14
fırın-1 çörekci	3	14
keresteci	8	14
kolancı	8	14
kürkcü	9	14
dalyan	16	15
demirci	6	15
fıçıcı	7	16
simitci	6	17
kalaycı	8	18
kârhane-i yođurtcu	4	18
aşçı	9	20
yedekciyan-1 akıntı		20
bahçevan kayıkçısı		21
dalyan-1 balık	3	21
fırın-1 ekmekci	6	21
salhane-i bakar	1	21
abacı	12	28
balıkçı	5	28
duhancı	26	30
kayıkçı (gübre)		31
manav	19	33
kasap	18	39
fırın-1 simitci	12	43
hamal-1 arka		67

**3.2. (Devam) Kuzguncuk-Anadolukavađı / Rumelikavađı-Yahya Efendi
(çalışanların sayısına göre)**

Meslek grupları	mahal	çalışan
değirmen	8	72
attar	70	88
terzi	50	90
hamam	21	101
berber	94	152
incirlik	11	188
kahve	157	222
değirmen / fırın	18	224
bakkal	108	233
bahçe	146	620
kayıkçı		979

**3.3. Kuzguncuk-Anadolukavađı / Rumelikavađı-Yahya Efendi (iş mahalli
adedine göre / dükkan, han, yağhane, karhane vs.)**

Meslek grupları	mahal	çalışan
arabacı		9
bahçevan kayıkçısı		21
hamal-ı arka		67
kayıkçı		979
kayıkçı (gübre)		31
saka-i mahallat		10
yedekciyan-ı akıntı		20
arpacı	1	2
attar / eczacı	1	2
attar / kahve	1	2
berber / kahve	1	2
boyacı	1	2
boyahane	1	2
cerrah	1	1
çıkırıkçı	1	1
çömlekci	1	1
dolabcı	1	3

**3.3. (Devam) Kuzguncuk-Anadolukavađı / Rumelikavađı-Yahya Efendi
(iř mahalli adedine gre / dkkan, han, yađhane, karhane vs.)**

Meslek grupları	mahal	alıřan
dgc?	1	1
hall	1	1
han (oda 6)	1	2
ispeniyar	1	2
kahve / attar	1	1
kahve / berber	1	3
kahveci	1	1
kalafatı	1	10
kalci?	1	1
krhane-i kaymakc	1	8
kebabı	1	3
kmrc	1	2
kunduracı	1	3
kuřakc	1	1
kuyumcu	1	1
mahzen-i demirci	1	1
mahzen-i fiıcc	1	3
mahzen-i kalafatc	1	7
meyve-i hřk	1	2
mcellid	1	1
paacı	1	2
salebci	1	2
salhane-i bakar	1	21
sepetı	1	4
sucu	1	1
suyolcu	1	3
suzenici	1	1
řekerci	1	1
tabancacı	1	1
tařc	1	1
tavukcu	1	2
terzi / ubukcu	1	2

**3.3. (Devam) Kuzguncuk-Anadolukavađı / Rumelikavađı-Yahya Efendi
(iř mahalli adedine gre / dkkan, han, yađhane, karhane vs.)**

Meslek grupları	mahal	alıřan
tc	1	2
yađhane	1	3
yađhane tek	1	2
yemiřci	1	1
yođurtcu	1	1
amařırcı	2	2
izmeci	2	6
horasancı	2	5
kahve / duhancı	2	3
kasab-ı bakar	2	3
koltukcu	2	2
muhallebici	2	2
mumhane	2	7
piřgunı ekmekci	2	2
salhane	2	7
semerci	2	4
terlikci	2	5
camcı	3	6
dalyan-ı balık	3	21
duhancı / terzi	3	3
eczacı	3	4
fırın-ı rekci	3	14
mahzen	3	
nalband	3	6
pabucu	3	3
salhane-i ganem	3	
tenekeci	3	3
bozacı	4	10
eskici	4	5
kârhane-i yođurtcu	4	18
balıkçı	5	28
hallac	5	6

**3.3. (Devam) Kuzguncuk-Anadolukavađı / Rumelikavađı-Yahya Efendi
(iř mahalli adedine gre / dkkan, han, yađhane, karhane vs.)**

Meslek grupları	mahal	alıřan
hekim	5	9
helvacı	5	13
ubukcu	6	6
demirci	6	15
dođramacı	6	12
fırın-ı ekmekci	6	21
simitci	6	17
yemenici	6	8
fıçıcı	7	16
ilingir	8	14
deđirmen	8	72
kalaycı	8	18
kalpakcı	8	13
keresteci	8	14
kolancı	8	14
sebzeci	8	13
ařcı	9	20
krkc	9	14
mismarcı	9	13
incirlik	11	188
abacı	12	28
fırın-ı simitci	12	43
dalyan	16	15
deđirmen / fırın	18	224
kasap	18	39
manav	19	33
hamam	21	101
duhancı	26	30
terzi	50	90
attar	70	88
berber	94	152
bakkal	108	233
bahe	146	620
kahve	157	222

B. KADIKÖY-ANADOLUKAVAĞI / RUMELİKAVAĞI-BEŞİKTAŞ TAŞ İSKELE ARASINDAKİ TÜM BÖLGELER

1. KADIKÖY-ANADOLUKAVAĞI

1.1. Kadıköy-Anadolukavağı (alfabetik)

Meslek grupları	mahal	çalışan
abacı	16	52
arabacı		74
arpacı	10	12
aşçı	11	23
aşureci	1	2
attar	61	81
attar / eczacı	1	2
attar / kahve	1	2
bahçe	134	562
bahçe (çiçek)	35	49
bahçevan kayıkçısı		21
bakırcı	4	9
bakkal	104	267
balıkçı	1	2
bardakcı	2	3
barutcu	3	3
berber	143	248
berber / kahve	2	3
bıçakcı	24	54
bıçkıcı	3	8
boyacı	2	9
bozacı	2	4
buzhane	1	2
bürüncükü (bodrumda)	1	6
camcı	4	7
canbaz ahır	15	31
cerrah	1	1
çakmakcı	6	19
çamaşırı	10	11

1.1. (Devam) Kadıköy-Anadolukavağı (alfabetik)

Meslek grupları	mahal	çalışan
çıkırcı	2	2
çilingir	19	32
çizmece	3	3
çorapçı	2	4
çömlekeci	5	5
çörekçi	1	4
çubukcu	12	15
dalyan	13	
dalyan-ı balık	3	21
debbaghane	15	66
değirmen	7	41
değirmen / fırın	19	331
değirmen-i dakik	3	17
değirmen-i helvacı	1	2
demirci	13	34
devatçı	5	6
doğramacı	20	43
duhancı	35	58
duhancı / attar	1	5
düğmeci	14	68
dülbendci	6	12
ekmekçi	1	1
enfiyeci	1	2
eskici	20	35
fenerci	1	1
fırın	1	11
fırın-ı börekçi	1	5
fırın-ı çörekçi	11	47
fırın-ı ekmekçi	5	17
fırın-ı simitçi	10	48
fıçıcı	2	5
gaşiyeci	1	2
gemci	1	2

1.1. (Devam) Kadıköy-Anadolukavağı (alfabetik)

Meslek grupları	mahal	çalışan
gılâfi	8	12
gözlemeci	1	4
haffaf	7	8
halâlî	1	1
hallac	12	15
hamal (arka)		161
hamal (at)		20
hamal (sırık)		9
hamam	16	121
hamam çifte	4	51
hamam tek	2	7
han (oda 565)	43	86
hasırcı	1	2
hekim	3	6
helvacı	9	21
horasancı	4	8
hurdacı	1	1
iğci?	1	2
incirlik	5	87
ipekci	6	7
ipekci / terzi	1	4
kadayıfçı	3	6
kağıdıcı	1	2
kahve	238	324
kahve / attar	1	1
kahve / duhani	9	25
kahveci	5	8
kalafatçı	1	2
kalaycı	16	44
kalemtraşçı	1	1
kalpakçı	6	8
kapamacı	7	13
kârhane-i basmahane	5	467

1.1. (Devam) Kadıköy-Anadolukavağı (alfabetik)

Meslek grupları	mahal	çalışan
kârhane-i kaymakcı	7	32
kârhane-i mûmî	1	3
kârhane-i sandalcı	1	9
kârhane-i şem-i asel	2	12
kârhane-i yoğurtcu	4	22
kasab-ı bakar	3	6
kasab-ı ganem	2	4
kasap	25	46
kasap / salhane	1	4
kavukcu	4	13
kayıkcı		931
kaymakcı (dükkan)	3	6
kazzaz	1	2
kebapçı	9	21
keçeci	3	14
keresteci	10	24
ketenci	1	1
kılıçcı	2	3
kireçhane	1	6
kiremitçi	1	1
kolancı	24	92
koltukcu	46	67
kovacı	1	1
kuşakçı	1	1
kuyumcu	11	13
külâhî	1	1
kürkcü	20	31
leblebici	5	15
lüleci	1	1
mahzen-i ab-ı râhî	1	6
mahzen-i alçıcı	1	3
mahzen-i arpacı	8	8
mahzen-i bozacı	1	1

1.1. (Devam) Kadıköy-Anadolukavağı (alfabetik)

Meslek grupları	mahal	çalışan
mahzen-i duhancı	1	2
mahzen-i kalafatçı	1	7
mahzen-i keçeci	2	6
mahzen-i keftuncu	2	3
mahzen-i kiremitçi	1	2
mahzen-i kömürcü	7	10
mahzen-i saman	1	0
mahzen-i tuzcu	1	1
manav	62	100
marangoz	1	3
mestçi	1	1
meyve-i hoşk (dükkan)	1	2
mıhçı	2	4
mismarçı	20	31
muhallebici	2	2
mumhane	2	11
muytab	12	25
mücellid	5	6
münadi	1	6
münadiyan-ı suk		7
müzehhib	2	3
nalband	23	43
nalçacı	2	2
nalinci	1	2
odun yarıcı		12
pabuçcu	3	4
paçacı	1	2
palancı	4	7
parmakçı	1	3
pişgunî	1	1
pişguni ekmekçi	1	1
rikabcı	1	6
saatçi	3	7

1.1. (Devam) Kadıköy-Anadolukavağı (alfabetik)

Meslek grupları	mahal	çalışan
saka (mahalle)		34
salebci	2	5
salhane	1	4
salhane-i bakar	1	7
salhane-i ganem	2	9
sandalcı	2	3
sandıkçı	1	1
sarrac	14	23
sarraı	2	4
sebzeci	2	3
sedefci	1	1
semerci	9	15
sepetci	6	22
simitci	3	14
sucu	2	2
suyolcu	1	3
suzenici	1	1
şekerci	4	9
şerbetci	1	1
şişeci	1	1
tabancacı	2	4
tahtürrevancı	1	1
takyeci	3	5
tanburi	1	1
taşcı	19	52
terlikci	1	1
terzi	96	176
terzi / çubukcu	1	2
tesbihci	1	1
testereci	1	2
turşucu	3	4
tüfenkci	2	5
ütücü	2	3

1.1. (Devam) Kadıköy-Anadolukavağı (alfabetik)

Meslek grupları	mahal	çalışan
yağhane	7	17
yağhane çifte	3	9
yağhane tek	1	2
yazıcı	9	9
yemenici	21	48
yoğurtcu	1	1
yorgancı	6	12

1.2. Kadıköy-Anadolukavağı (çalışanların sayısına göre)

Meslek grupları	mahal	çalışan
dalyan	13	
mahzen-i saman	1	0
cerrah	1	1
ekmekçi	1	1
fenerci	1	1
halâlî	1	1
hurdacı	1	1
kahve / attar	1	1
kalemtraşçı	1	1
ketenci	1	1
kiremitçi	1	1
kovacı	1	1
kuşakçı	1	1
külâhî	1	1
lüleci	1	1
mahzen-i bozacı	1	1
mahzen-i tuzcu	1	1
mestci	1	1
pişgunî	1	1
pişguni ekmekçi	1	1
sandıkçı	1	1
sedefci	1	1
suzenici	1	1
şerbetçi	1	1

1.2. (Devam) Kadıköy-Anadolukavağı (çalışanların sayısına göre)

Meslek grupları	mahal	çalışan
şişeci	1	1
tahtürrevancı	1	1
tanburi	1	1
terlikci	1	1
tesbihci	1	1
yoğurtcu	1	1
aşureci	1	2
attar / eczacı	1	2
attar / kahve	1	2
balıkçı	1	2
buzhane	1	2
çıkırcı	2	2
değirmen-i helvacı	1	2
enfiyeci	1	2
gaşiyeci	1	2
gemci	1	2
hasırcı	1	2
iğci?	1	2
kağıdıcı	1	2
kalafatçı	1	2
kazzaz	1	2
mahzen-i duhancı	1	2
mahzen-i kiremitçi	1	2
meyve-i hoşk (dükkan)	1	2
muhallebici	2	2
nalçacı	2	2
nalinci	1	2
paçacı	1	2
sucu	2	2
terzi / çubukcu	1	2
testereci	1	2
yağhane tek	1	2
bardakçı	2	3

1.2. (Devam) Kadıköy-Anadolukavağı (çalışanların sayısına göre)

Meslek grupları	mahal	çalışan
barutcu	3	3
berber / kahve	2	3
çizmeci	3	3
kârhane-i mûmî	1	3
kılıçcı	2	3
mahzen-i alçıcı	1	3
mahzen-i keftuncu	2	3
marangoz	1	3
müzehhib	2	3
parmakcı	1	3
sandalcı	2	3
sebzeci	2	3
suyolcu	1	3
ütücü	2	3
bozacı	2	4
çorapçı	2	4
çörekçi	1	4
gözlemeci	1	4
ipekçi / terzi	1	4
kasab-ı ganem	2	4
kasap / salhane	1	4
mıhçı	2	4
pabuççu	3	4
salhane	1	4
sarrafi	2	4
tabancacı	2	4
turşucu	3	4
çömleki	5	5
duhancı / attar	1	5
fırın-ı börekçi	1	5
fıçıcı	2	5
salebci	2	5
takyeci	3	5

1.2. (Devam) Kadıköy-Anadolukavağı (çalışanların sayısına göre)

Meslek grupları	mahal	çalışan
tüfenkci	2	5
bürüncükcü (bodrumda)	1	6
devatçı	5	6
hekim	3	6
kadayıfçı	3	6
kasab-ı bakar	3	6
kaymakçı (dükkan)	3	6
kireçhane	1	6
mahzen-i ab-ı râhî	1	6
mahzen-i keçeci	2	6
mücellid	5	6
münadi	1	6
rikabçı	1	6
camcı	4	7
hamam tek	2	7
ipekçi	6	7
mahzen-i kalafatçı	1	7
münadiyan-ı suk		7
palancı	4	7
saatçi	3	7
salhane-i bakar	1	7
bıçkıcı	3	8
haffaf	7	8
horasancı	4	8
kahveci	5	8
kalpakçı	6	8
mahzen-i arpacı	8	8
bakırcı	4	9
boyacı	2	9
hamal (sırık)		9
kârhane-i sandalçı	1	9
salhane-i ganem	2	9
şekerçi	4	9

1.2. (Devam) Kadıköy-Anadolukavağı (çalışanların sayısına göre)

Meslek grupları	mahal	çalışan
yağhane çifte	3	9
yazıcı	9	9
mahzen-i kömürcü	7	10
çamaşırçı	10	11
fırın	1	11
mumhane	2	11
arpacı	10	12
dülbendci	6	12
gilâfi	8	12
kârhane-i şem-i asel	2	12
odun yarıcı		12
yorgancı	6	12
kapamacı	7	13
kavukcu	4	13
kuyumcu	11	13
keçeci	3	14
simitçi	3	14
çubukcu	12	15
hallac	12	15
leblebici	5	15
semerci	9	15
değirmen-i dakik	3	17
fırın-ı ekmekçi	5	17
yağhane	7	17
çakmakçı	6	19
hamal (at)		20
bahçevan kayıkçısı		21
dalyan-ı balık	3	21
helvacı	9	21
kebapçı	9	21
kârhane-i yoğurtcu	4	22
sepetçi	6	22
aşçı	11	23

1.2. (Devam) Kadıköy-Anadolukavağı (çalışanların sayısına göre)

Meslek grupları	mahal	çalışan
sarrac	14	23
keresteci	10	24
kahve / duhani	9	25
muhtab	12	25
canbaz ahır	15	31
kürkcü	20	31
mismarcı	20	31
çilingir	19	32
kârhane-i kaymakçı	7	32
demirci	13	34
saka (mahalle)		34
eskici	20	35
değirmen	7	41
doğramacı	20	43
nalband	23	43
kalaycı	16	44
kasap	25	46
fırın-ı çörekci	11	47
fırın-ı simitci	10	48
yemenici	21	48
bahçe (çiçek)	35	49
hamam çifte	4	51
abacı	16	52
taşçı	19	52
bıçakçı	24	54
duhancı	35	58
debbağhane	15	66
koltukcu	46	67
düğmeci	14	68
arabacı		74
attar	61	81
han (oda 565)	43	86
incirlik	5	87

1.2. (Devam) Kadıköy-Anadolukavağı (çalışanların sayısına göre)

Meslek grupları	mahal	çalışan
kolancı	24	92
manav	62	100
hamam	16	121
hamal (arka)		161
terzi	96	176
berber	143	248
bakkal	104	267
kahve	238	324
değirmen / fırın	19	331
kârhane-i basmahane	5	467
bahçe	134	562
kayıkçı		931

1.3. Kadıköy-Anadolukavağı (iş mahalli adedine göre / dükkan, han, yağhane, kârhane vs.)

Meslek grupları	mahal	çalışan
arabacı		74
bahçevan kayıkçısı		21
hamal (arka)		161
hamal (at)		20
hamal (sırık)		9
kayıkçı		931
münadiyan-ı suk		7
odun yarıcı		12
saka (mahalle)		34
aşureci	1	2
attar / eczacı	1	2
attar / kahve	1	2
balıkçı	1	2
buzhane	1	2
bürüncükcü (bodrumda)	1	6
cerrah	1	1
çörekci	1	4
değirmen-i helvacı	1	2

1.3. (Devam) Kadıköy-Anadolukavağı (iş mahalli adedine göre / dükkan, han, yağhane, kârhane vs.)

Meslek grupları	mahal	çalışan
duhancı / attar	1	5
ekmekçi	1	1
enfiyeci	1	2
fenerci	1	1
fırın	1	11
fırın-ı börekçi	1	5
gaşiyeci	1	2
gemci	1	2
gözlemeci	1	4
halâlî	1	1
hasırcı	1	2
hurdacı	1	1
iğci?	1	2
ipekci / terzi	1	4
kağıdıcı	1	2
kahve / attar	1	1
kalafatçı	1	2
kalemtraşçı	1	1
kârhane-i mûmî	1	3
kârhane-i sandalçı	1	9
kasap / salhane	1	4
kazzaz	1	2
ketenci	1	1
kireçhane	1	6
kiremitçi	1	1
kovacı	1	1
kuşakçı	1	1
külâhî	1	1
lüleci	1	1
mahzen-i ab-ı râhî	1	6
mahzen-i alçıçı	1	3
mahzen-i bozacı	1	1

1.3. (Devam) Kadıköy-Anadolukavağı (iş mahalli adedine göre / dükkan, han, yağhane, kârhane vs.)

Meslek grupları	mahal	çalışan
mahzen-i duhancı	1	2
mahzen-i kalafatçı	1	7
mahzen-i kiremitçi	1	2
mahzen-i saman	1	0
mahzen-i tuzcu	1	1
marangoz	1	3
mestçi	1	1
meyve-i hoşk (dükkan)	1	2
münadi	1	6
nalinci	1	2
paçacı	1	2
parmakçı	1	3
pişgunî	1	1
pişguni ekmekçi	1	1
rikabçı	1	6
salhane	1	4
salhane-i bakar	1	7
sandıkçı	1	1
sedefçi	1	1
suyolcu	1	3
suzenici	1	1
şerbetçi	1	1
şişeci	1	1
tahtürrevancı	1	1
tanburi	1	1
terlikçi	1	1
terzi / çubukcu	1	2
tesbihçi	1	1
testereci	1	2
yağhane tek	1	2
yoğurtcu	1	1
bardakçı	2	3

1.3. (Devam) Kadıköy-Anadolukavağı (iş mahalli adedine göre / dükkan, han, yağhane, kârhane vs.)

Meslek grupları	mahal	çalışan
berber / kahve	2	3
boyacı	2	9
bozacı	2	4
çıkırcı	2	2
çorapçı	2	4
fıçıcı	2	5
hamam tek	2	7
kârhane-i şem-i asel	2	12
kasab-ı ganem	2	4
kılıççı	2	3
mahzen-i keçeci	2	6
mahzen-i keftuncu	2	3
mıhçı	2	4
muhallebici	2	2
mumhane	2	11
müzehhib	2	3
nalçacı	2	2
salebci	2	5
salhane-i ganem	2	9
sandalcı	2	3
sarraf	2	4
sebzeci	2	3
sucu	2	2
tabancacı	2	4
tüfenkci	2	5
ütücü	2	3
barutcu	3	3
bıçkıcı	3	8
çizmeci	3	3
dalyan-ı balık	3	21
değirmen-i dakik	3	17
hekim	3	6

1.3. (Devam) Kadıköy-Anadolukavağı (iş mahalli adedine göre / dükkan, han, yağhane, kârhane vs.)

Meslek grupları	mahal	çalışan
kadayıfçı	3	6
kasab-ı bakar	3	6
kaymıkcı (dükkan)	3	6
keçeci	3	14
pabuçcu	3	4
saatci	3	7
simitci	3	14
takyeci	3	5
turşucu	3	4
yağhane çifte	3	9
bakırcı	4	9
camcı	4	7
hamam çifte	4	51
horasancı	4	8
kârhane-i yoğurtcu	4	22
kavukcu	4	13
palancı	4	7
şekerci	4	9
çömlekçi	5	5
devatçı	5	6
fırın-ı ekmekçi	5	17
incirlik	5	87
kahveci	5	8
kârhane-i basmahane	5	467
leblebici	5	15
mücellid	5	6
çakmakçı	6	19
dülbendci	6	12
ipekçi	6	7
kalpakçı	6	8
sepetçi	6	22
yorgancı	6	12

1.3. (Devam) Kadıköy-Anadolukavağı (iş mahalli adedine göre / dükkan, han, yağhane, kârhane vs.)

Meslek grupları	mahal	çalışan
değirmen	7	41
haffaf	7	8
kapamacı	7	13
kârhane-i kaymakcı	7	32
mahzen-i kömürcü	7	10
yağhane	7	17
gılâfi	8	12
mahzen-i arpacı	8	8
helvacı	9	21
kahve / duhani	9	25
kebapçı	9	21
semerci	9	15
yazıcı	9	9
arpacı	10	12
çamaşırcı	10	11
fırın-ı simitci	10	48
keresteci	10	24
aşçı	11	23
fırın-ı çörekci	11	47
kuyumcu	11	13
çubukcu	12	15
hallac	12	15
muytab	12	25
dalyan	13	
demirci	13	34
düğmeci	14	68
sarrac	14	23
canbaz ahır	15	31
debbâğhane	15	66
abacı	16	52
hamam	16	121
kalaycı	16	44

1.3. (Devam) Kadıköy-Anadolukavağı (iş mahalli adedine göre / dükkan, han, yağhane, kârhane vs.)

Meslek grupları	mahal	çalışan
çilingir	19	32
değirmen / fırın	19	331
taşçı	19	52
doğramacı	20	43
eskici	20	35
kürkcü	20	31
mismarcı	20	31
yemenici	21	48
nalband	23	43
bıçakçı	24	54
kolancı	24	92
kasap	25	46
bahçe (çiçek)	35	49
duhancı	35	58
han (oda 565)	43	86
koltukcu	46	67
attar	61	81
manav	62	100
terzi	96	176
bakkal	104	267
bahçe	134	562
berber	143	248
kahve	238	324

2.RUMELİKAVAĞI-BEŞİKTAŞ TAŞ İSKELE

2.1. Rumelikavağı-Beşiktaş Taş iskele (alfabetik)

Meslek grupları	mahal	çalışan
abacı	8	17
aşçı	9	21
attar	58	76
bahçe	89	297
bakkal	89	197

2.1. (Devam) Rumelikavağı-Beşiktaş Taş iskele (alfabetik)

Meslek grupları	mahal	çalışan
baklacı	1	3
balıkçı	4	26
berber	81	130
boyacı	1	2
boyahane	1	2
bozacı	5	14
camcı	4	7
cerrah	1	1
çamaşırçı	2	2
çıkırıkçı	1	1
çilingir	7	13
çizmeci	2	6
çubukcu	4	4
dalyan	3	15
değirmen	10	84
değirmen / fırın	12	158
demirci	2	5
doğramacı	8	18
dolabçı	1	3
döğücü?	1	1
duhancı	27	34
duhancı / terzi	3	3
eczacı	3	4
ekmekçi	1	1
eskici	5	7
fıçıcı	8	18
fırın-ı çörekçi	4	20
fırın-ı ekmekçi	4	18
fırın-ı simitçi	10	39
hallac	4	7
hamal-ı arka		100
hamal-ı at		10
hamam	15	92

2.1. (Devam) Rumelikavađı-Beşiktaş Taş iskele (alfabetik)

Meslek grupları	mahal	çalışan
hekim	7	11
helvacı	4	14
horasancı	1	4
incirlik	6	101
ipekci	1	2
ispençiyar	1	2
kadifeci	2	4
kahve	120	180
kahve / berber	1	3
kahve / duhancı	2	3
kahveci	1	1
kalafatçı	1	10
kalaycı	9	20
kalci?	1	1
kalpakcı	7	12
kârhane-i kadife kemhacı	1	4
kârhane-i kaymaccı	1	8
kârhane-i kemhacı	1	5
kârhane-i yođurtcu	2	11
kasab-ı bakar	2	3
kasap	15	29
kayıkçı		796
kayıkçı (gübre)		31
kaymaccı	1	1
kazancı	1	3
keresteci	8	14
kolancı	15	31
koltukcu	2	2
kömürcü	1	2
kunduracı	1	3
kuşakcı	1	1
kürkcü	12	18
leblebici	1	5

2.1. (Devam) Rumelikavağı-Beşiktaş Taş iskele (alfabetik)

Meslek grupları	mahal	çalışan
lokmacı	1	1
mahzen	3	
mahzen-i demirci	1	1
mahzen-i fiçici	1	3
mahzen-i kalafatçı	3	12
mahzen-i kömürcü	3	5
mahzeni marangoz	1	3
manav	17	36
meyve-i hoşk	1	2
mismarcı	10	16
muhallebici	2	2
mumhane	2	7
mücellid	1	1
nalband	2	3
odun yarıcı		5
pabuçcu	3	3
pişgunî ekmekçi	1	1
saka-i mahallat		20
salhane	1	3
salhane-i bakar	1	21
salhane-i ganem	4	6
sebzeçi	7	14
semerci	2	3
simitçi	4	11
şekerci	1	1
tabancacı	1	1
tavukcu	1	2
tenekeçi	3	3
terlikçi	2	5
terzi	51	98
turşucu	2	4
ütücü	2	5
yağhane	1	3

2.1. (Devam) Rumelikavađı-Beşiktaş Taş iskele (alfabetik)

Meslek grupları	mahal	çalışan
yağhane çifte	1	3
yağhane tek	1	2
yazıcı	1	1
yedekciyan-ı akıntı		20
yemenici	10	19
yemişçi	1	1
yoğurtçu	1	1
yorgancı	1	2

2.1. Rumelikavađı-Beşiktaş Taş iskele (çalışanların sayısına göre)

Meslek grupları	mahal	çalışan
mahzen	3	
cerrah	1	1
çıkırıkçı	1	1
dögücü?	1	1
ekmekci	1	1
kahveci	1	1
kalci?	1	1
kaymakcı	1	1
kuşakcı	1	1
lokmacı	1	1
mahzen-i demirci	1	1
mücellid	1	1
pişgunî ekmekci	1	1
şekerci	1	1
tabancacı	1	1
yazıcı	1	1
yemişçi	1	1
yoğurtçu	1	1
boyacı	1	2
boyahane	1	2
çamaşırıcı	2	2
ipekci	1	2
ispençiyar	1	2

2.1. (Devam) Rumelikavağı-Beşiktaş Taş iskele (çalışanların sayısına göre)

Meslek grupları	mahal	çalışan
koltukcu	2	2
kömürcü	1	2
meyve-i hoşk	1	2
muhallebici	2	2
tavukcu	1	2
yağhane tek	1	2
yorgancı	1	2
baklacı	1	3
dolabıcı	1	3
duhancı / terzi	3	3
kahve / berber	1	3
kahve / duhancı	2	3
kasab-ı bakar	2	3
kazancı	1	3
kunduracı	1	3
mahzen-i fiçici	1	3
mahzeni marangoz	1	3
nalband	2	3
pabuçcu	3	3
salhane	1	3
semerci	2	3
tenekeci	3	3
yağhane	1	3
yağhane çifte	1	3
çubukcu	4	4
eczacı	3	4
horasancı	1	4
kadifeci	2	4
kârhane-i kadife kemhacı	1	4
turşucu	2	4
demirci	2	5
kârhane-i kemhacı	1	5

2.1. (Devam) Rumelikavağı-Beşiktaş Taş iskele (çalışanların sayısına göre)

Meslek grupları	mahal	çalışan
leblebici	1	5
mahzen-i kömürcü	3	5
odun yarıcı		5
terlikci	2	5
ütücü	2	5
çizmeci	2	6
salhane-i ganem	4	6
camcı	4	7
eskici	5	7
hallac	4	7
mumhane	2	7
kârhane-i kaymakcı	1	8
hamal-ı at		10
kalafatçı	1	10
hekim	7	11
kârhane-i yoğurtcu	2	11
simitçi	4	11
kalpakcı	7	12
mahzen-i kalafatçı	3	12
çilingir	7	13
bozacı	5	14
helvacı	4	14
keresteci	8	14
sebzeci	7	14
dalyan	3	15
mismarcı	10	16
abacı	8	17
doğramacı	8	18
fıçıcı	8	18
fırın-ı ekmekci	4	18
kürkcü	12	18
yemenici	10	19

2.1. (Devam) Rumelikavağı-Beşiktaş Taş iskele (çalışanların sayısına göre)

Meslek grupları	mahal	çalışan
fırın-ı çörekci	4	20
kalaycı	9	20
saka-i mahallat		20
yedekciyan-ı akıntı		20
aşçı	9	21
salhane-i bakar	1	21
balıkçı	4	26
kasap	15	29
kayıkçı (gübre)		31
kolancı	15	31
duhancı	27	34
manav	17	36
fırın-ı simitci	10	39
attar	58	76
değirmen	10	84
hamam	15	92
terzi	51	98
hamal-ı arka		100
incirlik	6	101
berber	81	130
değirmen / fırın	12	158
kahve	120	180
bakkal	89	197
bahçe	89	297
kayıkçı		796

2.3. Rumelikavağı-Beşiktaş Taş iskele (iş mahalli adedine göre / dükkan, han, yağhane, karhane vs.)

Meslek grupları	mahal	çalışan
hamal-ı arka		100
hamal-ı at		10
kayıkçı		796
kayıkçı (gübre)		31

2.3. (Devam) Rumelikavağı-Beşiktaş Taş iskele (iş mahalli adedine göre / dükkan, han, yağhane, karhane vs.)

Meslek grupları	mahal	çalışan
odun yarıcı		5
saka-i mahallat		20
yedekciyan-ı akıntı		20
baklacı	1	3
boyacı	1	2
boyahane	1	2
cerrah	1	1
çıkırıkçı	1	1
dolabcı	1	3
döğücü?	1	1
ekmekci	1	1
horasancı	1	4
ipekci	1	2
ispençiyar	1	2
kahve / berber	1	3
kahveci	1	1
kalafatçı	1	10
kalci?	1	1
kârhane-i kadife kemhacı	1	4
kârhane-i kaymakcı	1	8
kârhane-i kemhacı	1	5
kaymakcı	1	1
kazancı	1	3
kömürcü	1	2
kunduracı	1	3
kuşakcı	1	1
leblebici	1	5
lokmacı	1	1
mahzen-i demirci	1	1
mahzen-i fiçici	1	3
mahzeni marangoz	1	3
meyve-i hoşk	1	2

2.3. (Devam) Rumelikavađı-Beşiktaş Taş iskele (iş mahalli adedine göre / dükkan, han, yağhane, karhane vs.)

Meslek grupları	mahal	çalışan
mücellid	1	1
pişgunî ekmekci	1	1
salhane	1	3
salhane-i bakar	1	21
şekerci	1	1
tabancacı	1	1
tavukcu	1	2
yağhane	1	3
yağhane çifte	1	3
yağhane tek	1	2
yazıcı	1	1
yemişçi	1	1
yoğurtçu	1	1
yorgancı	1	2
çamaşırıcı	2	2
çizmeci	2	6
demirci	2	5
kadifeci	2	4
kahve / duhancı	2	3
kârhane-i yoğurtcu	2	11
kasab-ı bakar	2	3
koltukcu	2	2
muhallebici	2	2
mumhane	2	7
nalband	2	3
semerci	2	3
terlikci	2	5
tuşucu	2	4
ütücü	2	5
dalyan	3	15
duhancı / terzi	3	3
eczacı	3	4

2.3. (Devam) Rumelikavağı-Beşiktaş Taş iskele (iş mahalli adedine göre / dükkan, han, yağhane, karhane vs.)

Meslek grupları	mahal	çalışan
mahzen	3	
mahzen-i kalafatçı	3	12
mahzen-i kömürcü	3	5
pabuçcu	3	3
tenekeci	3	3
balıkçı	4	26
camcı	4	7
çubukcu	4	4
fırın-ı çörekci	4	20
fırın-ı ekmekci	4	18
hallac	4	7
helvacı	4	14
salhane-i ganem	4	6
simitçi	4	11
bozacı	5	14
eskici	5	7
incirlik	6	101
çilingir	7	13
hekim	7	11
kalpakçı	7	12
sebzeci	7	14
abacı	8	17
doğramacı	8	18
fıçıcı	8	18
keresteci	8	14
aşçı	9	21
kalaycı	9	20
değirmen	10	84
fırın-ı simitci	10	39
mismarcı	10	16
yemenici	10	19
değirmen / fırın	12	158

2.3. (Devam) Rumelikavađı-Beşiktaş Taş iskele (iş mahalli adedine göre / dükkan, han, yağhane, karhane vs.)

Meslek grupları	mahal	çalışan
kürkcü	12	18
hamam	15	92
kasap	15	29
kolancı	15	31
manav	17	36
duhancı	27	34
terzi	51	98
attar	58	76
berber	81	130
bahçe	89	297
bakkal	89	197
kahve	120	180

3. KADIKÖY-ANADOLUKAĞI / RUMELİKAVAĞI-BEŞİKTAŞ TAŞ İSKELE

3.1. Kadıköy-Anadolukavađı / Rumelikavađı-Beşiktaş Taş iskele

Meslek grupları	mahal	çalışan
abacı	24	69
arabacı		74
arpacı	10	12
aşcı	20	44
aşureci	1	2
attar	119	157
attar / eczacı	1	2
attar / kahve	1	2
bahçe	223	859
bahçe (çiçek)	35	49
bahçevan kayıkçısı		21
bakırcı	4	9
bakkal	193	464
baklacı	1	3
balıkçı	5	28

3.1. (Devam) Kadıköy-Anadolukavağı / Rumelikavağı-Beşiktaş Taş iskele

Meslek grupları	mahal	çalışan
bardakcı	2	3
barutcu	3	3
berber	224	378
berber / kahve	2	3
bıçakcı	24	54
bıçkıcı	3	8
boyacı	3	11
boyahane	1	2
bozacı	7	18
buzhane	1	2
bürüncükcü (bodrumda)	1	6
camcı	8	14
canbaz ahır	15	31
cerrah	2	2
çakmakcı	6	19
çamaşırcı	12	13
çıkırıkçı	3	3
çilingir	26	45
çizmeci	5	9
çorapçı	2	4
çömlekçi	5	5
çörekçi	1	4
çubukcu	16	19
dalyan	16	15
dalyan-ı balık	3	21
debbaghane	15	66
değirmen	17	125
değirmen / fırın	31	489
değirmen-i dakik	3	17
değirmen-i helvacı	1	2
demirci	15	39
devatçı	5	6

3.1. (Devam) Kadıköy-Anadolukavağı / Rumelikavağı-Beşiktaş Taş iskele

Meslek grupları	mahal	çalışan
doğramacı	28	61
dolabcı	1	3
döğücü?	1	1
duhancı	62	92
duhancı / attar	1	5
duhancı / terzi	3	3
düğmeci	14	68
dülbendci	6	12
eczacı	3	4
ekmekci	2	2
enfiyeci	1	2
eskici	25	42
fenerci	1	1
fıçıcı	8	18
fırın	1	11
fırın-1 börekci	1	5
fırın-1 çörekci	15	67
fırın-1 ekmekci	9	35
fırın-1 simitci	20	87
fıçıcı	2	5
gaşiyeci	1	2
gemci	1	2
gılâfi	8	12
gözlemeci	1	4
haffaf	7	8
halâlî	1	1
hallac	16	22
hamal (arka)		261
hamal (at)		30
hamal (sırık)		9
hamam	31	213
hamam çifte	4	51

3.1. (Devam) Kadıköy-Anadolukavağı / Rumelikavağı-Beşiktaş Taş iskele

Meslek grupları	mahal	çalışan
hamam tek	2	7
han (oda 565)	43	86
hasırcı	1	2
hekim	10	17
helvacı	13	35
horasancı	5	12
hurdacı	1	1
iğci?	1	2
incirlik	11	188
ipekci	7	9
ipekci / terzi	1	4
ispençiyar	1	2
kadayıfçı	3	6
kadifeci	2	4
kağıdıcı	1	2
kahve	358	504
kahve / attar	1	1
kahve / berber	1	3
kahve / duhancı	11	28
kahveci	6	9
kalafatçı	2	12
kalaycı	25	64
kalci?	1	1
kalemtraşçı	1	1
kalpakçı	13	20
kapamacı	7	13
kârhane-i basmahane	5	467
kârhane-i kadife kemhacı	1	4
kârhane-i kaymakçı	8	40
kârhane-i kemhacı	1	5
kârhane-i mûmî	1	3
kârhane-i sandalçı	1	9

3.1. (Devam) Kadıköy-Anadolukavağı / Rumelikavağı-Beşiktaş Taş iskele

Meslek grupları	mahal	çalışan
kârhane-i şem-i asel	2	12
kârhane-i yoğurtcu	6	33
kasab-ı bakar	5	9
kasab-ı ganem	2	4
kasap	40	75
kasap / salhane	1	4
kavukcu	4	13
kayıkcı		1727
kayıkcı (gübre)		31
kaymaccı (dükkan)	4	7
kazancı	1	3
kazzaz	1	2
kebapçı	9	21
keçeci	3	14
keresteci	18	38
ketenci	1	1
kılıççı	2	3
kireçhane	1	6
kiremitci	1	1
kolancı	39	123
koltukcu	48	69
kovacı	1	1
kömürcü	1	2
kunduracı	1	3
kuşakçı	2	2
kuyumcu	11	13
külâhî	1	1
kürkcü	32	49
leblebici	6	20
lokmacı	1	1
lüleci	1	1
mahzen	3	

3.1. (Devam) Kadıköy-Anadolukavağı / Rumelikavağı-Beşiktaş Taş iskele

Meslek grupları	mahal	çalışan
mahzen-i ab-ı râhî	1	6
mahzen-i alçıcı	1	3
mahzen-i arpacı	8	8
mahzen-i bozacı	1	1
mahzen-i demirci	1	1
mahzen-i duhancı	1	2
mahzen-i fiçıcı	1	3
mahzen-i kalafatçı	4	19
mahzen-i keçeci	2	6
mahzen-i keftuncu	2	3
mahzen-i kiremitçi	1	2
mahzen-i kömürcü	10	15
mahzen-i saman	1	0
mahzen-i tuzcu	1	1
mahzeni marangoz	1	3
manav	79	136
marangoz	1	3
mestçi	1	1
meyve-i hoşk (dükkan)	2	4
mıhçı	2	4
mismarçı	30	47
muhallebici	4	4
mumhane	4	18
muytab	12	25
mücellid	6	7
münadi	1	6
münadiyan-ı suk		7
müzehhib	2	3
nalband	25	46
nalçacı	2	2
nalinci	1	2
odun yarıcı		17

3.1. (Devam) Kadıköy-Anadolukavağı / Rumelikavağı-Beşiktaş Taş iskele

Meslek grupları	mahal	çalışan
pabuçcu	6	7
paçacı	1	2
palancı	4	7
parmakçı	1	3
pişgunî	1	1
pişgunî ekmekçi	2	2
rikabçı	1	6
saatçi	3	7
saka (mahalle)		54
salebci	2	5
salhane	2	7
salhane-i bakar	2	28
salhane-i ganem	6	15
sandalcı	2	3
sandıkçı	1	1
sarrac	14	23
sarrafi	2	4
sebzeci	9	17
sedefci	1	1
semerci	11	18
sepetçi	6	22
simitçi	7	25
sucu	2	2
suyolcu	1	3
suzenici	1	1
şekerçi	5	10
şerbetçi	1	1
şişeci	1	1
tabancacı	3	5
tahtürrevancı	1	1
takyeci	3	5
tanburi	1	1

3.1. (Devam) Kadıköy-Anadolukavağı / Rumelikavağı-Beşiktaş Taş iskele

Meslek grupları	mahal	çalışan
taşcı	19	52
tavukcu	1	2
tenekeci	3	3
terlikci	3	6
terzi	147	274
terzi / çubukcu	1	2
tesbihci	1	1
testereci	1	2
turşucu	5	8
tüfenkci	2	5
ütücü	4	8
yağhane	8	20
yağhane çifte	4	12
yağhane tek	2	4
yazıcı	10	10
yedekciyan-ı akıntı		20
yemenici	31	67
yemişçi	1	1
yoğurtcu	2	2
yorgancı	7	14

**3.2. Kadıköy-Anadolukavağı / Rumelikavağı-Beşiktaş Taş iskele
(çalışanların sayısına göre)**

Meslek grupları	mahal	çalışan
mahzen	3	
mahzen-i saman	1	0
döğücü?	1	1
fenerci	1	1
halâfî	1	1
hurdacı	1	1
kahve / attar	1	1
kalci?	1	1

3.2. (Devam) Kadıköy-Anadolukavağı / Rumelikavağı-Beşiktaş Taş iskele (çalışanların sayısına göre)

Meslek grupları	mahal	çalışan
kalemtraşçı	1	1
ketenci	1	1
kiremitçi	1	1
kovacı	1	1
külâhî	1	1
lokmacı	1	1
lüleci	1	1
mahzen-i bozacı	1	1
mahzen-i demirci	1	1
mahzen-i tuzcu	1	1
mestçi	1	1
pişgunî	1	1
sandıkçı	1	1
sedefci	1	1
suzenici	1	1
şerbetçi	1	1
şişeci	1	1
tahtürrevancı	1	1
tanburi	1	1
tesbihçi	1	1
yemişçi	1	1
aşureci	1	2
attar / eczacı	1	2
attar / kahve	1	2
boyahane	1	2
buzhane	1	2
cerrah	2	2
değirmen-i helvacı	1	2
ekmekçi	2	2
enfiyeci	1	2
gaşiyeci	1	2
gemci	1	2

3.2. (Devam) Kadıköy-Anadolukavağı / Rumelikavağı-Beşiktaş Taş iskele (çalışanların sayısına göre)

Meslek grupları	mahal	çalışan
hasırcı	1	2
iğci?	1	2
ispençiyar	1	2
kağıdıcı	1	2
kazzaz	1	2
kömürcü	1	2
kuşakcı	2	2
mahzen-i duhancı	1	2
mahzen-i kiremitci	1	2
nalçacı	2	2
nalinci	1	2
paçacı	1	2
pişgunî ekmekci	2	2
sucu	2	2
tavukcu	1	2
terzi / çubukcu	1	2
testereci	1	2
yoğurtcu	2	2
baklacı	1	3
bardakcı	2	3
barutcu	3	3
berber / kahve	2	3
çıkırıkçı	3	3
dolabcı	1	3
duhancı / terzi	3	3
kahve / berber	1	3
kârhane-i mûmî	1	3
kazancı	1	3
kılıçcı	2	3
kunduracı	1	3
mahzen-i alçıcı	1	3
mahzen-i fiçici	1	3

3.2. (Devam) Kadıköy-Anadolukavağı / Rumelikavağı-Beşiktaş Taş iskele (çalışanların sayısına göre)

Meslek grupları	mahal	çalışan
mahzen-i keftuncu	2	3
mahzeni marangoz	1	3
marangoz	1	3
müzehhib	2	3
parmakçı	1	3
sandalcı	2	3
suyolcu	1	3
tenekeci	3	3
çorapçı	2	4
çörekçi	1	4
eczacı	3	4
gözlemeci	1	4
ipekçi / terzi	1	4
kadifeci	2	4
kârhane-i kadife kemhacı	1	4
kasab-ı ganem	2	4
kasap / salhane	1	4
meyve-i hoşk (dükkan)	2	4
mıhçı	2	4
muhallebici	4	4
sarrafi	2	4
yağhane tek	2	4
çömlekçi	5	5
duhancı / attar	1	5
fırın-ı börekçi	1	5
fıçıcı	2	5
kârhane-i kemhacı	1	5
salebci	2	5
tabancacı	3	5
takyeci	3	5
tüfenkçi	2	5
bürüncükçü (bodrumda)	1	6

3.2. (Devam) Kadıköy-Anadolukavağı / Rumelikavağı-Beşiktaş Taş iskele (çalışanların sayısına göre)

Meslek grupları	mahal	çalışan
devatçı	5	6
kadayıfçı	3	6
kireçhane	1	6
mahzen-i ab-ı râhî	1	6
mahzen-i keçeci	2	6
münadi	1	6
rikabçı	1	6
terlikçi	3	6
hamam tek	2	7
kaymakçı (dükkan)	4	7
mücellid	6	7
münadiyan-ı suk		7
pabuççu	6	7
palancı	4	7
saatçi	3	7
salhane	2	7
bıçkıcı	3	8
haffaf	7	8
mahzen-i arpacı	8	8
turşucu	5	8
ütücü	4	8
bakırcı	4	9
çizmeçi	5	9
hamal (sırık)		9
ipekçi	7	9
kahveci	6	9
kârhane-i sandalçı	1	9
kasab-ı bakar	5	9
şekerci	5	10
yazıcı	10	10
boyacı	3	11
fırın	1	11

3.2. (Devam) Kadıköy-Anadolukavağı / Rumelikavağı-Beşiktaş Taş iskele (çalışanların sayısına göre)

Meslek grupları	mahal	çalışan
arpacı	10	12
dülbendci	6	12
gılâfi	8	12
horasancı	5	12
kalafatçı	2	12
kârhane-i şem-i asel	2	12
yağhane çifte	4	12
çamaşırçı	12	13
kapamacı	7	13
kavukcu	4	13
kuyumcu	11	13
camcı	8	14
keçeci	3	14
yorgancı	7	14
dalyan	16	15
mahzen-i kömürcü	10	15
salhane-i ganem	6	15
değirmen-i dakik	3	17
hekim	10	17
odun yarıcı		17
sebzeci	9	17
bozacı	7	18
fıçıcı	8	18
mumhane	4	18
semerci	11	18
çakmakçı	6	19
çubukcu	16	19
mahzen-i kalafatçı	4	19
kalpakçı	13	20
leblebici	6	20
yağhane	8	20
yedekciyan-ı akıntı		20

3.2. (Devam) Kadıköy-Anadolukavağı / Rumelikavağı-Beşiktaş Taş iskele (çalışanların sayısına göre)

Meslek grupları	mahal	çalışan
bahçevan kayıkçısı		21
dalyan-ı balık	3	21
kebapçı	9	21
hallac	16	22
sepetci	6	22
sarrac	14	23
muytab	12	25
simitci	7	25
balıkçı	5	28
kahve / duhancı	11	28
salhane-i bakar	2	28
hamal (at)		30
canbaz ahır	15	31
kayıkçı (gübre)		31
kârhane-i yoğurtcu	6	33
fırın-ı ekmekci	9	35
helvacı	13	35
keresteci	18	38
demirci	15	39
kârhane-i kaymakçı	8	40
eskici	25	42
aşçı	20	44
çilingir	26	45
nalband	25	46
mismarçı	30	47
bahçe (çiçek)	35	49
kürkcü	32	49
hamam çifte	4	51
taşçı	19	52
bıçakçı	24	54
saka (mahalle)		54
doğramacı	28	61

3.2. (Devam) Kadıköy-Anadolukavağı / Rumelikavağı-Beşiktaş Taş iskele (çalışanların sayısına göre)

Meslek grupları	mahal	çalışan
kalaycı	25	64
debbağhane	15	66
fırın-ı çörekci	15	67
yemenici	31	67
düğmeci	14	68
abacı	24	69
koltukcu	48	69
arabacı		74
kasap	40	75
han (oda 565)	43	86
fırın-ı simitci	20	87
duhancı	62	92
kolancı	39	123
değirmen	17	125
manav	79	136
attar	119	157
incirlik	11	188
hamam	31	213
hamal (arka)		261
terzi	147	274
berber	224	378
bakkal	193	464
kârhane-i basmahane	5	467
değirmen / fırın	31	489
kahve	358	504
bahçe	223	859
kayıkçı		1727

3.3. Kadıköy-Anadolukavağı / Rumelikavağı-Beşiktaş Taş iskele (iş mahalli adedine göre / dükkan, han, yağhane, kârhane vs.)

Meslek grupları	mahal	çalışan
arabacı		74
bahçevan kayıkçısı		21
hamal (arka)		261
hamal (at)		30
hamal (sırık)		9
kayıkçı		1727
kayıkçı (gübre)		31
münadiyan-ı suk		7
odun yarıcı		17
saka (mahalle)		54
yedekciyan-ı akıntı		20
aşureci	1	2
attar / eczacı	1	2
attar / kahve	1	2
baklacı	1	3
boyahane	1	2
buzhane	1	2
bürüncükcü (bodrumda)	1	6
çörekci	1	4
değirmen-i helvacı	1	2
dolabcı	1	3
döğücü?	1	1
duhancı / attar	1	5
enfiyeci	1	2
fenerci	1	1
fırın	1	11
fırın-ı börekci	1	5
gaşiyeci	1	2
gemci	1	2
gözlemeci	1	4
halâfî	1	1

3.3. (Devam) Kadıköy-Anadolukavağı / Rumelikavağı-Beşiktaş Taş iskele (iş mahalli adedine göre / dükkan, han, yağhane, kârhane vs.)

Meslek grupları	mahal	çalışan
hasırcı	1	2
hurdacı	1	1
iğci?	1	2
ipekci / terzi	1	4
ispençiyar	1	2
kağıdcı	1	2
kahve / attar	1	1
kahve / berber	1	3
kalci?	1	1
kalemtraşçı	1	1
kârhane-i kadife kemhacı	1	4
kârhane-i kemhacı	1	5
kârhane-i mûmî	1	3
kârhane-i sandalcı	1	9
kasap / salhane	1	4
kazancı	1	3
kazzaz	1	2
ketenci	1	1
kireçhane	1	6
kiremitci	1	1
kovacı	1	1
kömürcü	1	2
kunduracı	1	3
külâhî	1	1
lokmacı	1	1
lüleci	1	1
mahzen-i ab-ı râhî	1	6
mahzen-i alçıcı	1	3
mahzen-i bozacı	1	1
mahzen-i demirci	1	1
mahzen-i duhancı	1	2
mahzen-i fiçici	1	3

3.3. (Devam) Kadıköy-Anadolukavağı / Rumelikavağı-Beşiktaş Taş iskele (iş mahalli adedine göre / dükkan, han, yağhane, kârhane vs.)

Meslek grupları	mahal	çalışan
mahzen-i kiremitci	1	2
mahzen-i saman	1	0
mahzen-i tuzcu	1	1
mahzeni marangoz	1	3
marangoz	1	3
mestci	1	1
münadi	1	6
nalinci	1	2
paçacı	1	2
parmakçı	1	3
pişgunî	1	1
rikabçı	1	6
sandıkçı	1	1
sedefci	1	1
suyolcu	1	3
suzenici	1	1
şerbetci	1	1
şişeci	1	1
tahtürrevancı	1	1
tanburi	1	1
tavukcu	1	2
terzi / çubukcu	1	2
tesbihci	1	1
testereci	1	2
yemişçi	1	1
bardakçı	2	3
berber / kahve	2	3
cerrah	2	2
çorapçı	2	4
ekmekçi	2	2
fıçıcı	2	5
hamam tek	2	7

3.3. (Devam) Kadıköy-Anadolukavağı / Rumelikavağı-Beşiktaş Taş iskele (iş mahalli adedine göre / dükkan, han, yağhane, kârhane vs.)

Meslek grupları	mahal	çalışan
kadifeci	2	4
kalafatçı	2	12
kârhane-i şem-i asel	2	12
kasab-ı ganem	2	4
kılıççı	2	3
kuşakçı	2	2
mahzen-i keçeci	2	6
mahzen-i keftuncu	2	3
meyve-i hoşk (dükkan)	2	4
mıhçı	2	4
müzehhib	2	3
nalçacı	2	2
pişgunî ekmekçi	2	2
salebci	2	5
salhane	2	7
salhane-i bakar	2	28
sandalcı	2	3
sarraf	2	4
sucu	2	2
tüfenkçi	2	5
yağhane tek	2	4
yoğurtcu	2	2
barutcu	3	3
bıçkıcı	3	8
boyacı	3	11
çıkırıkçı	3	3
dalyan-ı balık	3	21
değirmen-i dakik	3	17
duhancı / terzi	3	3
eczacı	3	4
kadayıfçı	3	6
keçeci	3	14

3.3. (Devam) Kadıköy-Anadolukavağı / Rumelikavağı-Beşiktaş Taş iskele (iş mahalli adedine göre / dükkan, han, yağhane, kârhane vs.)

Meslek grupları	mahal	çalışan
mahzen	3	
saatci	3	7
tabancacı	3	5
takyeci	3	5
tenekeci	3	3
terlikci	3	6
bakırcı	4	9
hamam çifte	4	51
kavukcu	4	13
kaymakcı (dükkan)	4	7
mahzen-i kalafatçı	4	19
muhallebici	4	4
mumhane	4	18
palancı	4	7
ütücü	4	8
yağhane çifte	4	12
balıkçı	5	28
çizmeci	5	9
çömlekci	5	5
devatçı	5	6
horasancı	5	12
kârhane-i basmahane	5	467
kasab-ı bakar	5	9
şekerci	5	10
turşucu	5	8
çakmakçı	6	19
dülbendci	6	12
kahveci	6	9
kârhane-i yoğurtcu	6	33
leblebici	6	20
mücellid	6	7
pabuçcu	6	7

3.3. (Devam) Kadıköy-Anadolukavağı / Rumelikavağı-Beşiktaş Taş iskele (iş mahalli adedine göre / dükkan, han, yağhane, kârhane vs.)

Meslek grupları	mahal	çalışan
salhane-i ganem	6	15
sepetci	6	22
bozacı	7	18
haffaf	7	8
ipekci	7	9
kapamacı	7	13
simitci	7	25
yorgancı	7	14
camcı	8	14
fıçıcı	8	18
gılâfi	8	12
kârhane-i kaymakcı	8	40
mahzen-i arpacı	8	8
yağhane	8	20
fırın-ı ekmekci	9	35
kebapçı	9	21
sebzeci	9	17
arpacı	10	12
hekim	10	17
mahzen-i kömürcü	10	15
yazıcı	10	10
incirlik	11	188
kahve / duhancı	11	28
kuyumcu	11	13
semerci	11	18
çamaşırcı	12	13
muytab	12	25
helvacı	13	35
kalpakçı	13	20
düğmeci	14	68
sarrac	14	23
canbaz ahır	15	31

3.3. (Devam) Kadıköy-Anadolukavağı / Rumelikavağı-Beşiktaş Taş iskele (iş mahalli adedine göre / dükkan, han, yağhane, kârhane vs.)

Meslek grupları	mahal	çalışan
debbağhane	15	66
demirci	15	39
fırın-1 çörekci	15	67
çubukcu	16	19
dalyan	16	15
hallac	16	22
değirmen	17	125
keresteci	18	38
taşçı	19	52
aşçı	20	44
fırın-1 simitci	20	87
abacı	24	69
bıçakçı	24	54
eskici	25	42
kalaycı	25	64
nalband	25	46
çilingir	26	45
doğramacı	28	61
mismarcı	30	47
değirmen / fırın	31	489
hamam	31	213
yemenici	31	67
kürkcü	32	49
bahçe (çiçek)	35	49
kolancı	39	123
kasap	40	75
han (oda 565)	43	86
koltukcu	48	69
duhancı	62	92
manav	79	136
attar	119	157
terzi	147	274
bakkal	193	464
bahçe	223	859
berber	224	378
kahve	358	504

Tabloların genel deęerlendirmesi

Bütün Boęaziçi'nde 227 grupta, 2745 iş mahallinde 9426 kişi çalışmaktadır. Elde edilen verilere göre Kadıköy ve Üsküdar dahil olmak üzere Boęaziçi'nde en çok çalışanı bulunan grubu 1727 kişiyle kayıkçılar oluşturuyor. Diğer büyük sayıdaki gruplar ise 859 kişiyle bahçe işi yapanlar, 504 kişiyle kahvelerde çalışanlar, 489 kişiyle fırıncılardır. Bu da şehrin temel ihtiyaçlarını göstermektedir. Kayıkçıların çok sayıda oluşundan o günkü şartlarda deniz ulaşımının ne denli zorunlu olduğu anlaşılmaktadır. Boęaz'da bulunan bahçelerden şehrin yiyecek ihtiyacının bir kısmının karşılandığı zaten bilinmektedir. Fırıncı sayısının çok olması da ekmeğın temel ihtiyaç maddelerinden biri olması sebebiyle son derece doğaldır. Ancak kahvecilerin çok oluşunun sebebinin ne olduğu muallaktır. Üstelik iş mahalli olarak 358 dükkanla birinci sıradadır.



SONUÇ

Osmanlı'da kefâlet sistemi toplumsal düzenin sağlanması amacıyla her dönemde uygulanmıştır. Sistemin asayişin ve beledi düzenin sağlanması gibi temel iki amacı vardır. Ancak 16. asırda sistemli yoklamalar şeklinde değil de daha ziyade ihtiyaç görüldükçe uygulanmış, fakat özellikle 18. asır ve 19. asrın ilk yarısında kefil yoklamaları bir düzene bağlanmıştır. Bu tip yoklamalar esnaf grupları arasında yapılmakta ve her yoklama defterinin bir sonraki yoklama defteriyle mukayesesi ile kefilli olmayanlar tesbit olunarak şehirden sürülmektedir. Ancak bu son şekildeki yoklamalar İstanbul'da ciddi şekilde yapılmakta, diğer şehirlerde böyle sistemli bir uygulama bulunmamakta ve sadece asayişin bozulması durumunda umumi kefillemelere gidilmektedir.

Kefâlet en genel anlamıyla bir şahsın diğer bir şahsın bütün fiillerinden sorumlu olacağını kabul etmesi ve gerektiğinde kefil olduğu şahsı bulmayı taahhüd etmesidir. Bu açıdan bakıldığında sistemin sosyal psikolojiyi kullanarak düzeni yürüttüğü de söylenebilir. Bu toplumda kişinin yalnızlığı veya topluma karşı vurdumduymazlığı pek zordur. Kendisine gerektiğinde kefil olabilecek insanlarla birlikte yaşamak şahsı davranışlarında daha dikkatli olmaya zorlar. Mesela İstanbul'da bazen kendisine kefil olacak kimse bulamayan esnaf kethüdaları bile sürgün edilmiştir. Sistemin bir özelliği de başkasına kefil olanın da kefile ihtiyacı olmasıdır. Çünkü kefillmeler müteselsilen yapılmaktadır. Mesela köylerde önce herkes birbirine ve bunlara ihtiyarlar ve köy kethüdası kefil olmaktadır. Esnaf gruplarında da herbir esnaf birbirine, bunlara ihtiyarları, ihtiyarlarına kethüdaları, ona da başkethüda kefil olmaktadır. Bu birbirine bağlı kefalet şekli ile herkes birbirine dikkat etmek durumundadır.

Kefâlet sisteminin dikkatle uygulanmasına çalışıldığı kesindir. Ancak insan unsurunun var olduğu her sistemin zaaflarının da bulunması tabiidir. Nitekim bu sistemde de kefile bağlamayı yapan şahısların, yani kadı, bostancı veya bunların görevlendirdikleri kişilerle, diğer idarecilerin zaman zaman kefillemeyi de bir kazanç kapısı yaptıkları ve bazan ihmalkâr davrandıkları görülmektedir. Zaten bu gibi durumlarda asayiş bir ileri derecede bozulmuş olduğundan devlet daha sert tedbirleri uygulamaya koymuştur.

Kefâlet sistemi incelenirken görülen bir önemli husus da bu sistem sayesinde özellikle esnaf grupları ve şehrin yapısı hakkında çok kıymetli verilerin bulunduğu defterlerin tutulmuş olmasıdır. Bu defterlerden elde edilen verilerle İstanbul'un bütün esnaf gruplarını, sayılarını, şehrin ticari yapısını ortaya çıkarmak mümkündür. Defterlerdeki

esnaf grupları, bahçeler, hanlar, hamamlar, fırınlar ve sairinin sayıları şehrin ihtiyaçlarını ve yapısını da göstermektedir. Ancak örnek alınan defter dışındaki yoklama defterlerinin tümünün tamamlanmasıyla bu amaca ulaşılabilecektir. Osmanlı sosyal tarihi için hazır bilgilerin bulunmadığı malumdur. Şu halde bu çeşit çalışmaların yapılması sosyal tarih açısından zorunludur. Ayrıca bu defterler sayımı yapan kişilerin iş mahallerini sırayla gezmeleri sebebiyle plan ve krokilerin çıkarılmasına da yardımcı olabilecektir. Ancak bunun için diğer belgelerden de özellikle Şeriye sicillerinden istifade etmek elzemdir.



KAYNAKLAR

A. ARŞİVLER

1. Başbakanlık Osmanlı Arşivi

A. DVN, 831, 832, 834, 881

Atik Şikayet Defteri 70

Cev. Bld. 3411, 4328, 6498, 7000

D.BŞM 3182, 41569, 41581

HH. 19259, 24051

İD. 5914

İstanbul Ahkam defterleri: 1, 2, 3, 4, 5,

KK. 7438

MD. 3, 5, 7, 51,57

2. İstanbul Şeriye Sicilleri Arşivi

1/24, 2/135, 6/9, 7/124

B. ESERLER

AHMET Refik, Hicri Onbirinci Asırda İstanbul Hayatı, İstanbul 1931

Hicri Onikinci Asırda İstanbul Hayatı, İstanbul 1930

AKDAĞ, Mustafa, Türk Halkının Dirlik ve Düzenlik Kavgası " Celali İsyanları", Bilgi Yayınevi, Ankara 1975

AKGÜNDÜZ, Ahmet, Osmanlı Kanunnameleri, c. I, İstanbul 1990, c. IV, İstanbul 1992

AKTEPE, Münir, " XVIII. Asrın İlk Yarısında İstanbul'un Nüfus Meselesine Dair Bazı Vesikalar", TD. 13, s. 1-30, İstanbul Eylül 1958

ANDREASYAN, Hrand D., " Celâfilerden Kaçan Anadolu Halkının Geri Gönderilmesi

" Ord. Prof. İsmail Hakkı Uzunçarşılıya Armağan, s. 45-53, Ankara 1988

BERKİ, Ali Himmet, Açıklamalı Mecelle, Hikmet Yayınları 1979

BOSTAN, İdris, Osmanlı Bahriye Teşkilatı: XVII. Yüzyılda Tersane-i Amire, TTK, Ankara 1992

ÇETİN, Atilla, Arşiv Kılavuzu, İstanbul 1979

- DEFTERDAR SARI MEHMED PAŞA, Devlet Adamlarına Öğütler (Nesayihü'l-vüzerâ ve'l-ümera), sad.: Hüseyin Ragıp Uğural, Kültür Bakanlığı Yayınları, Ankara 1992
- ERGİN, Osman Nuri, Mecelle-i Umur-ı Belediye, cilt I, Dersaadet 1330
- EVLİYA Çelebi Mehmed Zilli ibn Derviş, Evliya Çelebi Seyahatnamesi, cilt I, Dersaadet 1314
- GÖKBİLGİN, Tayyib, " Kanuni Sultan Süleyman Devri Müesseseler ve Teşkilatına Işık Tutan Bursa Şeriyecilerinden Örnekler ", Ord. Prof. İsmail Hakkı Uzunçarşılıya Armağan, s. 93-112, Ankara 1988
- HALAÇOĞLU, Yusuf, XVIII. yüzyılda Osmanlı İmparatorluğunun İskân Siyaseti ve Aşiretlerin Yerleştirilmesi, TTK, Ankara 1991
- KARLIĞA, Bekir, Bedrettin Çetiner, Hadislerle Kuran-ı Kerim Tefsiri, İbn Kesîr, Çağrı Yayınları, İstanbul c. IV, IX, 1984; c.X, 1985; c. XI, 1986
- KOÇU, Reşat Ekrem, İstanbul Ansiklopedisi, cilt II, İstanbul 1959
- KÜTÜKOĞLU, Mübahat S., "1826 Düzenlemesinden Sonra İzmir İhtisab Nezareti", İÜEF, TED, sayı 13, s. 481-520, İstanbul 1987, " Osmanlı Esnafında Otokontrol Müessesesi ", Ahilik ve Esnaf, s. 55-76, İstanbul 1986
- MUHAMMED FUAD ABDÜLBAKİ, Mu'cemü'l-müfehresü li-elfazi'l-Kur'ani'l-kerim, Darü'l-hadis el-Kahire, Beyrut 1987
- MUTAFCİEVA, V. P., "XVIII. yüzyılın Son On Yılında Ayanlık Müessesesi", İÜEF. TD. sayı 31, s. 163-182, İstanbul 1978
- PAKALIN, Mehmet Zeki, Osmanlı Tarih Deyimleri ve Terimleri Sözlüğü, cilt II, İstanbul 1983
- SARI, Mevlüt, Mevarid, Bahar Yayınları, İstanbul 1982
- SELÂNİKİ Mustafa Efendi, Tarih-i Selaniki, haz. Mehmet İpşirli, Edebiyat Fakültesi Basımevi, İstanbul 1989
- SLADE, Adolphus, Turkey, Greece and Malta, cilt I, London 1837
- ŞEMSEDDİN SAMİ, Kamus-i Türki, Dersaadet 1317
- THEVENOT, Jan, 1655-1656'da Türkiye, (çev. Nuray Yıldız), İstanbul 1978
- UZUNÇARŞILI, İsmail Hakkı, Osmanlı Devletinin İlmiye Teşkilatı, TTK, Ankara 1988
- WHITE, Charles, Three Years in Constantinople or Domestic Manners of The Turks in 1844, cilt I, London 1846

EKLER



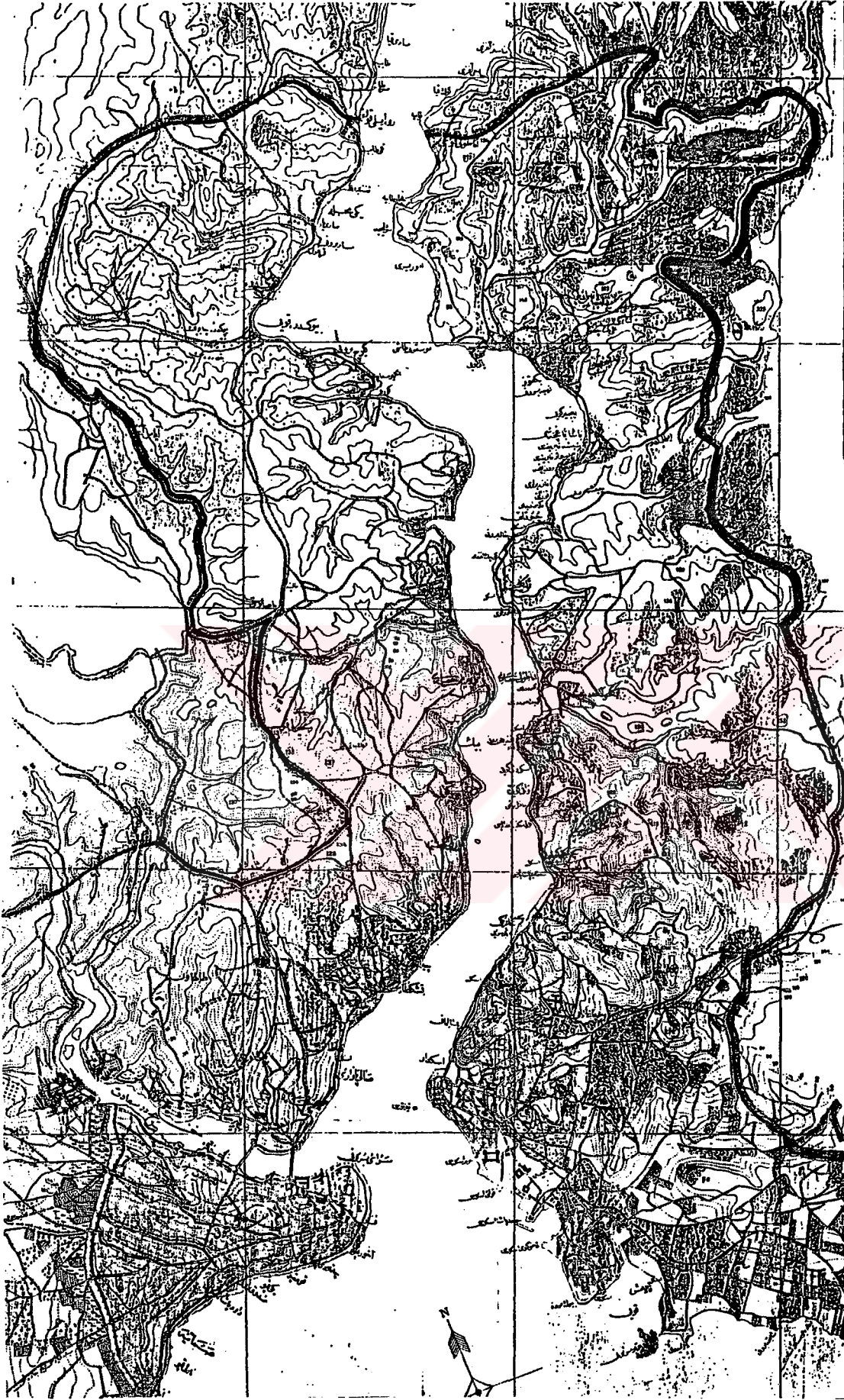

EK 1. 1918'de İstanbul haritası, İstanbul Rehberi, İstanbul 1334/1918

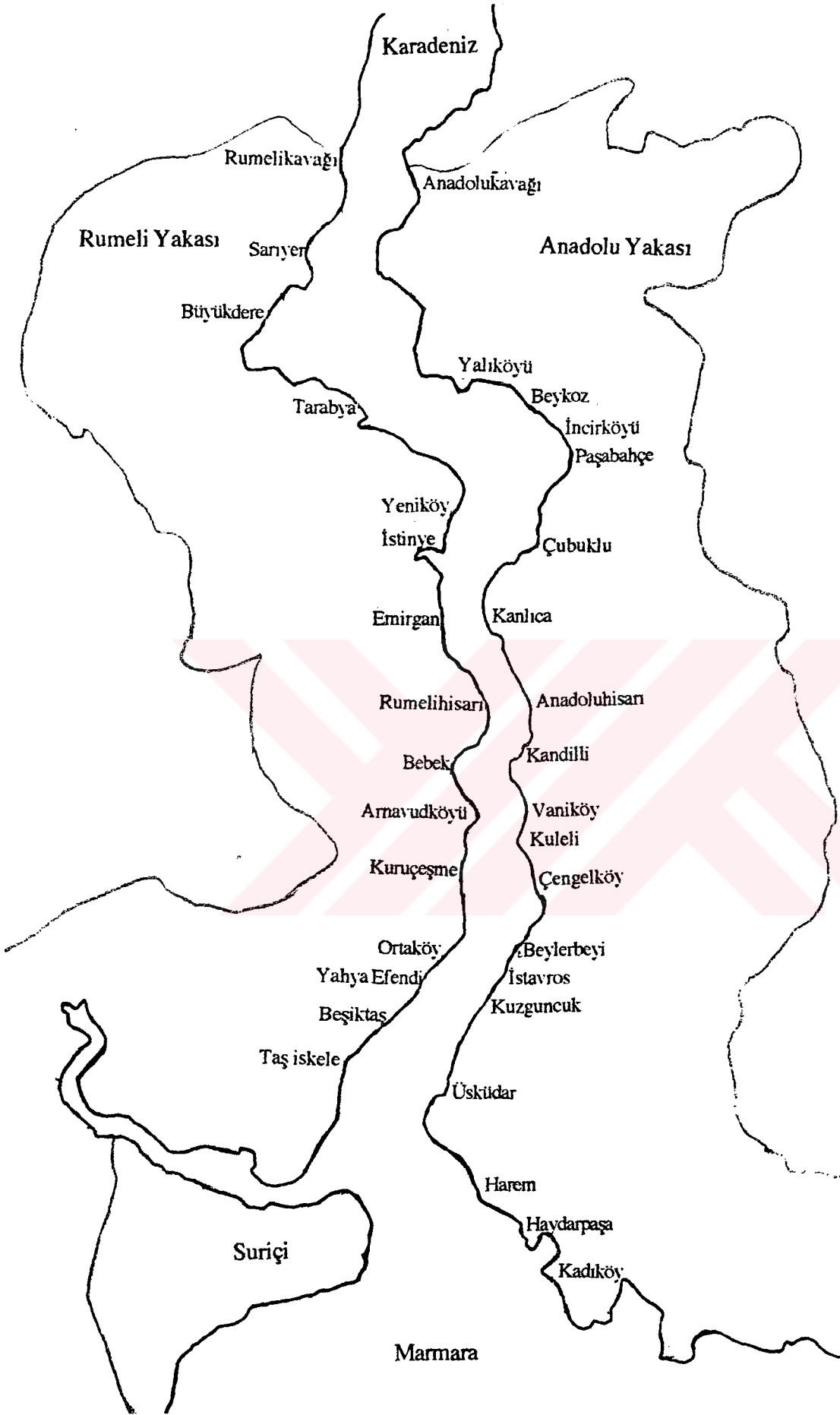

EK 2. Boğaziçi yerleşim bölgeleri planı

ÖZGEÇMİŞ

Sivas'ta 1962 yılında doğdu. 1979'da Eskişehir Kanatlı Lisesini, 1985'de Ankara Üniversitesi İlahiyat Fakültesini bitirdi. 1987 yılına kadar Trabzon, Of Lisesinde öğretmenlik yaptı. Aynı yıl Başbakanlık Osmanlı Arşivi Daire Başkanlığı'nda Uzman Yardımcısı olarak göreve başladı. 1993 senesinde ise SAÜ Fen-Edebiyat Fakültesi Tarih Bölümü, Yeniçağ Tarihi Anabilim Dalında Araştırma Görevlisi oldu. Halen bu görevde bulunmaktadır.

