

**T.C.
SAKARYA ÜNİVERSİTESİ
SOSYAL BİLİMLER ENSTİTÜSÜ**

**ÂŞIK DAVUT SULARI'NIN SANATI VE
ESERLERİNİN MÜZİKAL ANALİZİ**

YÜKSEK LİSANS TEZİ

İnan TEKİN

**Enstitü Ana Bilim Dalı : Folklor ve Müzikoloji
Enstitü Bilim Dalı : Folklor ve Müzikoloji**

Tez Danışmanı: Doç. Hatice Selen TEKİN

OCAK - 2013

T.C.
SAKARYA ÜNİVERSİTESİ
SOSYAL BİLİMLER ENSTİTÜSÜ



ÂŞIK DAVUT SULARI'NIN SANATI VE
ESERLERİNİN MÜZİKAL ANALİZİ

YÜKSEK LİSANS TEZİ

İnan TEKİN

Enstitü Ana Bilim Dalı : Folklor ve Müzikoloji
Enstitü Bilim Dalı : Folklor ve Müzikoloji

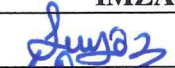
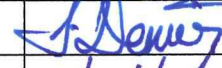
“Bu tez 07/01/2013 tarihinde aşağıdaki jüri tarafından Oybirliği ile kabul edilmiştir.”

JÜRİ ÜYESİ	KANAATI	İMZA
Doc. Hatice Selin TEKİN	Kabul	
Yrd. Doc. Dr. Serhan KAMİL	Kabul	
Yrd. Doc. Dr. Yavuz KÖKTAN	Kabul	

BEYAN

Bu tezin yazılmasında bilimsel ahlak kurallarına uyulduğunu, başkalarının eserlerinden yararlanılması durumunda bilimsel normlara uygun olarak atıfta bulunulduğunu, kullanılan verilerde herhangi bir tahrifat yapılmadığını, tezin herhangi bir kısmının bu üniversite veya başka bir üniversitedeki başka bir tez çalışması olarak sunulmadığını beyan ederim.

İnan TEKİN

07.01.2013

ÖNSÖZ

Âşık Davut SULARİ'nin Sanatı ve Eserlerinin Müzikal Analizi konulu bu çalışma Sakarya Üniversitesi Sosyal Bilimler Enstitüsü, Folklor ve Müzikoloji Ana Bilim Dalı yüksek lisans tezi olarak hazırlanmıştır.

Bu çalışmada Âşık Davut SULARİ'nin TRT Türk Halk Müziği Repertuarındaki eserleri ve bu eserler dışında, gerek MESAM kayıtlarında gerekse de henüz gün yüzüne çıkmamış, toplam 92 adet eserinin makam dizisi, ritmik yapısı ve müzikal form analizini bakımından incelenmiştir.

Çalışmalarım sırasında yardımlarını benden esirgemeyen, başta danışman hocam Sayın Doç. H. Selen TEKİN ve değerli hocam, Yrd.Doç.Dr. Sertan DEMİR'e, nota yazımında bilgisini benden esirgemeyen değerli Arkadaşım Diriliş USTA'ya, özellikle Âşık Davut SULARİ eserlerini bulmam konusunda arşivini ve yapmış olduğu derlemelerini benimle paylaşan Sayın Berrin SULARİ'ye sonsuz şükranlarımı sunarım. Manevi desteğini benden esirgemeyen, her zaman yanımda olan ailem ve eşim Hasret TEKİN'e yürekten sevgilerimi sunarım.

İnan TEKİN

07.01.2013

İÇİNDEKİLER

KISALTMALAR	vii
TABLO LİSTESİ	viii
ŞEKİL LİSTESİ	ix
ÖZET	x
SUMMARY	xi
GİRİŞ	1
BÖLÜM 1. ERZİNCAN'IN COĞRAFI, TARİHİ, EĞİTİM VE KÜLTÜREL DURUMUNA GENEL BİR BAKIŞ	3
1.1. Erzincan Coğrafi Durumu ve İklimi	3
1.2. Erzincan'ın Tarihsel Durumu.....	4
1.3. Erzincan da Sosyo-Ekonomik Yapı	6
1.4. Erzincan da Eğitim Durumu.....	7
1.5. Kültürel Yapı.....	9
BÖLÜM 2. GEÇMİŞTEN GÜNÜMÜZE OZANLIK VE ÂŞIKLIK GELENEĞİ	11
2.1. İslamiyet'ten Önceki Gelenek.....	11
2.1.1. Ozan	11
2.1.2. Bahşı, Baksı	12
2.2. İslamiyet'ten Sonraki Gelenek.....	14
2.3. Âşıklık Geleneğini Oluşturan Kurumlar	15
2.3.1. Medreseler.....	15
2.3.2. Tekkeler	15
2.3.3. Kahvehaneler	15
2.3.4. Konaklar-Köy Odaları.....	16
2.3.5. Diğer Toplantılar.....	16
2.4. Yetiştikleri Yerlere Göre Âşıklar	17
2.4.1. Köy Çevresinde Yetişen Âşıklar.....	17
2.4.2. Şehirde Yetişen Âşıklar	18
2.4.3. Asker Âşıklar	18
2.4.4. Tekke ve Dergâhlar da Yetişen Âşıklar	19
2.5. Âşıkların Yetişme Biçimleri	20

2.5.1. Çıracık Dönemi.....	20
2.5.2. Kalfalık Dönemi.....	21
2.5.3. Ustalık Dönemi	21
2.6. Mahlas Alma	22
2.7. Bade İçme ve Rüya Motifi	22
2.8. Âşık Musikisi	24
2.8.1. Âşık Fasıllarında Düzen.....	25
2.8.1.1. Hoşlama	25
2.8.1.2. Hatırlatma(Canlandırma)	25
2.8.1.3. Tekellüm	25
2.8.1.4. Uğurlama.....	27
2.9. Âşık Edebiyatında Nazım Biçimleri	27
2.9.1. Bayatı(Mani)	28
2.9.2. Divan.....	28
2.9.3. Koşma	28
2.9.3.1. Düz Koşma.....	29
2.9.3.2. Ayaklı Koşma	29
2.9.3.3. Musammat Koşma	29
2.9.3.4. Zincirbend Koşma.....	29
2.9.3.5. Yedekli Koşma.....	29
2.9.4. Lebdeğmez(Dudakdeğmez)	30
2.9.5. Destan	30
2.9.6. Sicilleme(Şeki).....	31
2.9.7. Varsağı	31
2.9.8. Semai.....	31
2.9.9. Kalenderi	32
2.9.10. Selis.....	32
2.9.11. Türkü	32
2.9.12. İlahi ve Nefes	33
2.9.13. Müstezat.....	33
2.9.14. Musammat.....	33

BÖLÜM 3. ÂŞIK DAVUT SULARI'NİN HAYATI, SANATI ve ŞİİRLERİ.....	35
3.1. Hayatı	35
3.1.1. Dedeliği ve Aleviliğe Katkısı.....	37
3.2. Sanat Hayatı	39
3.2.1. Sazende Olarak Sulari.....	40
3.2.2. Sulari'nin Mahlas Alışı	40
3.2.3. Sulari'nin Ünlenmesi	41
3.2.4. Sulari'nin Âşıklığı.....	42
3.2.5. Sulari'nin Âşıklar Bayramına Katkısı.....	43
3.2.6. Sulari'nin Şiiri.....	45
3.2.6.1. Konularına Göre Şiierlerinden Örnekler	46
3.2.7. Sulari'nin Müziği	64
3.2.7.1. Eserlerindeki Usul Yapısı.....	67
3.2.7.2. Eserlerinde Kullanılan Makamlar.....	71
BÖLÜM 4. MÜZİKAL ANALİZ	75
4.1. Müzikal Analizde Kullanılan Metod ve Yöntem	75
4.2. Âşık Davut Sulari Eserlerinin Müzikal Analizi	77
4.2.1. Bugün Bayram Günü Derler ve Analizi.....	77
4.2.2. Bir Güzelin Aşığıym Erenler ve Analizi.....	80
4.2.3. Gız Senin Derdinden ve Analizi	83
4.2.4. Siyah Perçemini Dökmüş Yüzüne ve Analizi.....	85
4.2.5. Ela Gözlerini Sevdiğim Dilber ve Analizi	89
4.2.6. Şepke'nin Kavakları ve Analizi	91
4.2.7. Ey Hamamcı Bu Hamama Güzellerden Kim Geldi ve Analizi	93
4.2.8. Yaban Gülü'müsün Sarp Kayalarda ve Analizi.....	97
4.2.9. Vardım Kırklar Kapısına ve Analizi	99
4.2.10. Seher Vakti Kalkan Kervan ve Analizi.....	101
4.2.11. Ben Bir Güzel Sevdim Gönlüm İçinde ve Analizi.....	106
4.2.12. Yaz Ayları Geldi Geçti ve Analizi.....	110
4.2.13. Bana Bu İlmi İrfanı Veren Muhammed Ali'dir ve Analizi.....	115
4.2.14. Çoktan Beri Yollarını Gözlerim ve Analizi	123
4.2.15. Bir Yiğit Gurbete Düşse ve Analizi	125

4.2.16. Kabe Neresidir ve Analizi.....	131
4.2.17. Dünya Arsızındır ve Analizi	134
4.2.18. Orman Kibarı ve Analizi.....	136
4.2.19. Tercan Kazası ve Analizi	138
4.2.20. Efendiler Bağı ve Analizi.....	141
4.2.21. Kaşların İnce Mince ve Analizi	144
4.2.22. Kerbela ve Analizi	148
4.2.23. Şu Benim Garip Gönlümü ve Analizi.....	151
4.2.24. Dil Didom ve Analizi.....	153
4.2.25. Pir Abdulkadir Geylani ve Analizi.....	155
4.2.26. Bu Yola Talip Ol ve Analizi	160
4.2.27. Cihan Bizim Dedik ve Analizi	162
4.2.28. Hz Fatıma ve Analizi	164
4.2.29. Dada Dolan Git Sor Öğren ve Analizi	166
4.2.30. Baktım Şu Cihanın Tamaşesine ve Analizi	168
4.2.31. Menekşe Dedim de Gülsün ve Analizi	174
4.2.32. Seversen Ali'yi ve Analizi	176
4.2.33. Havalanmış Gönlüm ve Analizi.....	180
4.2.34. Kirpiğin Kaşına da Deydiği Zaman ve Analizi.....	182
4.2.35. Üç Telli Turnam ve Analizi	185
4.2.36. Çek Kateri ve Analizi.....	189
4.2.37. İmam Hasan ve Analizi.....	191
4.2.38. Gahmut Yaylası ve Analizi.....	194
4.2.39. Necef Deryası ve Analizi	198
4.2.40. Almanya'ya Çalışmaya Gelenler ve Analizi.....	206
4.2.41. Gönül Bağlarının ve Analizi	210
4.2.42. Yar Sevmesi Sevaptır ve Analizi	216
4.2.43. Kendi Cenazesini Kılan Kim İdi ve Analizi	221
4.2.44. Minareci ve Analizi.....	223
4.2.45. Şah'a Doğru ve Analizi.....	225
4.2.46. Karımdır Ali ve Analizi	227
4.2.47. Mümin Kişilerin Yolu Böylemi ve Analizi	230

4.2.48. Hü De Pirim ve Analizi.....	232
4.2.49. Kevser Suyu Şarap Değil ve Analizi	234
4.2.50. Ali'den Öğren ve Analizi.....	236
4.2.51. Ehlel Beyti Bilen ve Analizi	238
4.2.52. Çok Şükür ve Analizi.....	240
4.2.53. Çeşm-i Şehlan ve Analizi.....	242
4.2.54. Beyanım Ali ve Analizi.....	244
4.2.55. Gönül Defteri ve Analizi.....	246
4.2.56. Ahu Gözlerini Süzme ve Analizi	248
4.2.57. Âdem'i Cennetten Çıkardın(Fani) ve Analizi.....	250
4.2.58. Arif Ol Âlem de ve Analizi.....	252
4.2.59. Battal Gazi Diyarına Uğradım ve Analizi.....	255
4.2.60. Yetimlerin Yetimi ve Analizi.....	257
4.2.61. Hele Bakın Yaradan'ın İşine ve Analizi	259
4.2.62. Naat-ı Hz. Hüseyin ve Analizi	261
4.2.63. Haçkar Anam ve Analizi.....	263
4.2.64. Kara Gözüm ve Analizi.....	270
4.2.65. Lal Olma Gülüm ve Analizi.....	273
4.2.66. Topal Semah ve Analizi.....	277
4.2.67. Merdan Ali'ye Gider ve Analizi	282
4.2.68. Kırdın Beni A Zalim ve Analizi.....	285
4.2.69. Dölün Olurum ve Analizi.....	288
4.2.70. Aşk Yakarda Gider ve Analizi	292
4.2.71. Âşıklar Meclisi ve Analizi	295
4.2.72. Sorun Bacılar ve Analizi.....	299
4.2.73. Kabahat Değildir ve Analizi	302
4.2.74. Ben Pirem Diyene ve Analizi.....	307
4.2.75. Şah Şehit ve Analizi.....	311
4.2.76. Âdem Atamızdan Oldu Zürriyet ve Analizi.....	317
4.2.77. Ana Dölleri ve Analizi	322
4.2.78. Seyit Hüseyin ve Analizi.....	327
4.2.79. Mihraçlama ve Analizi.....	335

4.2.80. Derdim Bu Gece ve Analizi	341
4.2.81. Dost Ali'ye Giderim ve Analizi	346
4.2.82. Bil Böyle Böyle ve Analizi	351
4.2.83. Bu Gece ve Analizi	358
4.2.84. Benim Bir Derdim Var Bin Kaynak İle ve Analizi.....	364
4.2.85. Sarı Çiçek Sarartıyor Dağları ve Analizi	370
4.2.86. Sultanım ve Analizi.....	374
4.2.87. Elde Düğün Bayram Bayram Benim Neyime ve Analizi	376
4.2.88. Kerbela ve Analizi	378
4.2.89. Amman Karataş ve Analizi	381
4.2.90. İşçi Geldim Almanya'ya ve Analizi	384
4.2.91. Dünya Bir Sinema Şeridi Gibi ve Analizi.....	388
4.2.92. Naat-ı Hz. Hüseyin ve Analizi	391
SONUÇ.....	395
KAYNAKÇA	400
EKLER.....	404
ÖZGEÇMİŞ.....	419

KISALTMALAR

Bkz.	: Bakınız
Doç.	: Doçent
Dr.	: Doktor
Öğr. Gör.	: Öğretim Görevlisi
Hz.	: Hazreti
HBVKV	: Hacı Bektaş Veli Kültür Vakfı
SAU	: Sakarya Üniversitesi
Syf.	: Sayfa
TRT	: Türkiye Radyo Televizyon Kurumu
THM	: Türk Halk Müziği
MESAM	: Türkiye Musiki Eseri Sahipleri Meslek Birliği
MC	: Milli Cephe
vs	: Vesaire
vb	: Ve benzeri
yy.	: Yüzyıl
Yrd.	: Yardımcı

TABLO LİSTESİ

Tablo 1: Eserlerindeki Usul Yapısı	67
Tablo 2: Eserlerinde Kullanılan Makamlar	71

ŞEKİL LİSTESİ

Şekil 1 : 4/4' lük Ritim Kalıbı	68
Şekil 2 : 6/4' lük Ritim Kalıbı	68
Şekil 3 : 5/8' lik Ritim Kalıbı	69
Şekil 4 : 7/8' lik Ritim Kalıbı	69
Şekil 5 : 9/8' lik Ritim Kalıpları	69
Şekil 6 : 10/8' lik Ritim Kalıbı	70
Şekil 7 : 12/8' lik Ritim Kalıbı	70
Şekil 8 : Uşşak Makamı Dizisi	72
Şekil 9 : Hüseyini Makamı Dizisi.....	73
Şekil 10 : Karcığar Makamı Dizisi	73
Şekil 11 : Saba Makamı Dizisi	74
Şekil 12 : Hicaz Makamı Dizisi.....	74

Tezin Başlığı: Âşık Davut SULARİ'nin Sanatı ve Eserlerinin Müzikal Analizi

Tezin Yazarı: İnan TEKİN

Danışman: Doç. H.Selen TEKİN

Kabul Tarihi: 07.01.2013

Sayfa Sayısı: xi (ön kısım) + 403(tez) +16(ekler)

Anabilim dalı: Folklor ve Müzikoloji **Bilim dalı:**

Bu çalışmada Âşık Davut SULARİ'nin sanatı ve gerek TRT-THM repertuarındaki eserlerinin, gerekse MESAM kayıtlarındaki eserlerinin yanı sıra SULARİ'nin "Gezgin Âşıklığı" nedeniyle evlerde doldurulmuş olduğu kasetlerden alınan eserlerinden tespit edilen toplam doksaniki (92) eser müzikal analiz yönünden incelenmiştir.

Birinci bölümde Erzincan'ın tarihçesi ve coğrafik özelliklerinden kısaca bahsedilmiştir. İkinci bölümde âşıklık geleneğinin İslamiyet öncesi ve İslamiyet sonrası dönemdeki durumu incelenmiştir. Üçüncü bölümde Âşık Davut SULARİ'nin hayatı ve sanatı üzerinde durulmuş, son bölüm olan dördüncü bölümde ise, doksaniki (92) adet eserin Makam dizisi, ses genişliği, form analizi, usül yapısı, incelenmiştir.

Anahtar Kelimeler: Âşık Davut Sulari, Badeli Âşık, Erzincan, Gezgin Âşık

Title of the Thesis: The Musical Analysis Of “Minstrel Davut Sulari”s Art and His Creations.	
Author: İnan TEKİN	Supervisor: Associate Prof. H.Selen TEKİN
Date: 07.01.2013	Nu of pages: xi (pre text)+403(main bady)+16(appendices)
Department: Folklore and Musicology Subfield:	
<p>In this study, “Minstrel Davut Sulari”s 92 work of art that are gathered from his homemade recordings – which arises his traveling minstrel life style - his creations in the repertory of TRT-THM (Turkish Radio and Television Cooperation – Turkish Folk Music) and MESAM (Musical Work Owners' Society of Turkey) recordings has been studied with respect to musical analysis.</p> <p>In the first chapter, the history and geographical properties of Erzincan has been briefly mentioned. In the second chapter, the tradition of being minstre has been studied by considering both before and after the era of Islam. While third chapter focuses the art and life of “Minstrel Davut Sulari” , the “makam” (a concept of melodic creation that determines tonal relations, tessitura, starting tone, reciting tone, and the finalis, as well as an overall indication of the melodic contour and patterns) series, form analysis, rhythmic structure and compass of his 92 work of art has been studied in the fourth chapter.</p>	
Keywords: Minstrel Davut Sulari, Badel Minstrel, Erzincan, Traveling Minstrel	

GİRİŞ

Ozanlık geleneği geçmişten günümüze halkın yaşam ve kültürü içerisinde kendi değişimini gerçekleştirerek varlığını korumuş, halkın her türlü yaşam alanında var olmuştur. Bu geleneğin günümüze ulaşmasında da halk âşıklarının rolünün büyük olduğu inkâr edilmez bir gerçektir.

Ozan, Baksı, Âşık vb. isimler alan bu kişilerin gerek İslamiyet öncesinde gerekse de İslamiyet sonrasında görevlerinin değişmemesi, kültür taşıyıcılıklarının ispatı olsa gerektir. Geçmişten günümüze halkın duygularına tercüman olan bu âşıklar, halkın içine karışarak halktan aldıklarını halka aktaran bir kültür taşıyıcısı anlamında köprü görevi görmüşlerdir. Nitekim Âşık Davut Sulari, Gezgin Âşık kimliği ile ülkenin dört bir tarafını gezmekle kalmamış, komşu ülkelere de çeşitle seyahatler gerçekleştirmiş, hem etkilenmiş hem de halkı etkilemiştir. Azerbaycan şivesi ile söylemiş olduğu eserler bu duruma örnek teşkil etmektedir.

20. yy da âşıklık geleneğinin en önemli temsilcilerinden biri olan Âşık Davut Sulari'nin gerek söz gerekse de bağlama çalım tekniği ve hançeresindeki ustalık O'nun sanatında ne kadar ileri olduğunu gösterir. Çünkü Ozanlık geleneğinde asıl ön plana çıkan hikmetli söz söylemedir. Bağlama sözü güzelleştirme kullanılan ikinci bir enstrumandır. Dolayısıyla müzikalite ikinci plandadır. Ama Âşık Davut Sulari'nin eserlerinde bunu görmek mümkün değildir. O'nun eserlerinde veya Usta malı dediğimiz eserleri icra ederken, bağlama çalımındaki ustalık ve seriliğin yanı sıra hançeresini ustaca kullanımı onun birçok sanatçı tarafından örnek alınmasını sağlamıştır. Bu sanatçılara, Arif Sağ, Sabahat Akkiraz, Ali Ekber Çiçek, Âşık Mahzuni Şerif, Âşık Daimi, örnek olarak verilebilir.

Âşık Davut Sulari'nin TRT-THM repertuarında 15 eseri mevcuttur. Bunların yanı sıra Âşık'ın doğaçlama söylediği eserlerinin büyük bir çoğunluğu âşık kahvehanelerinde, âşık meydanlarında, gittiği illerde ve ülkelerde kaybolup gitmiştir. Bunların çok azı kayıt altına alınmıştır. Sulari'nin Alevi dedesi olması münasebetiyle de gittiği taliplerde kaydedilmiş ses kayıtlarına da rastlamak mümkündür.

Âşık'ın TRT-THM repertuarındaki eserlerinin yanı sıra ulaşabildiğimiz fakat henüz repertuara girmemiş eserleri üzerinde de bir çalışma yaparak, Türk toplumuna

kazandırılması hususunda bir adım atılmıştır. Bizim bulduğumuz eserlerinin yanı sıra henüz gün yüzüne çıkmamış kayıtlarının da olabileceğini düşünmekteyiz. Çünkü ozanlık geleneğinin doğaçlama söyleme ve çalma özelliği bir nevi bu eserlerin aynı mekân içerisinde kaybolmasına neden olmuştur.

Bu çalışmamızda Âşık Davut Sulari'nin sanatının yanı sıra, TRT-THM repertuarına girmiş eserlerinin dışında bulabildiğimiz eserleri notaya alınmış ve müzikal analizi yapılmıştır.

Çalışmanın Konusu

Âşık Davut Sulari'nin sanatı ve eserlerinin müzikal analizidir.

Çalışmanın Önemi

Âşık Davut Sulari hakkında yapılan birkaç çalışmanın haricinde pek çalışma yapılmadığı görülmektedir. Yapılan çalışmaların ise daha çok edebi yönden ve TRT-THM repertuarındaki eserlerine yönelik olduğu görülmektedir. Bu çalışma TRT-THM repertuarı dışına çıkması nedeniyle de büyük önem teşkil etmektedir.

Çalışmanın Amacı

Âşık Davut Sulari'nin Sanatı ve Eserlerinin Müzikal Analizi ile ilgili çalışmamızın amacı, Âşık Davut Sulari'nin bilinen eserlerinin yanı sıra bilinmeyen eserlerini de gün yüzüne çıkartarak, akademik anlamda bir kaynak oluşturmaktadır.

Çalışmanın Metodu

Bu çalışma kaynak araştırmasına ve analiz çalışmasına dayalıdır. Bu araştırmada belgesel tarama yöntemi doğrultusunda konu ile ilgili birçok belge taranmış ve konunun gerektirdiği bilgiler ele alınmıştır.

Araştırmada Karşılaşılan Zorluklar

Âşık Davut Sulari' hakkında yapılmış çok fazla kaynak bulunmaması ve Âşık'a ait eserlerin eski kayıt olması nedeni ile bazı eser kayıtlarının anlaşılabilir olması, eserlerin notaya alınması aşamasında karşılaşılan büyük zorluklardır.

BÖLÜM 1. ERZİNCAN'IN COĞRAFI, TARİHİ, EĞİTİM VE KÜLTÜREL DURUMUNA GENEL BİR BAKIŞ

1.1.Erzincan Coğrafi Durumu ve İklimi

Erzincan Valiliğinin yayınına göre, Fırat'ın kollarından Karasu, doğu batı doğrultusunda uzanan demiryolu ile Sivas-Erzurum ve Trabzon-Sivas karayollarının birleştiği nokta olarak gösterilmiş, şehir İstanbul'un 1100 km, Ankara'nın 690 km doğusunda, Yukarı Fırat havzasının içinde 1200 m yüksekliğindeki bir ovanın ortasında olduğu belirtilmiştir.(Erzincan Valiliği 2011)

Coğrafi koordinatlara baktığımızda Erzincan, Doğu Anadolu Bölgesi'nde 39° 29' 28" doğu boylamı ile 39° 45' 12" kuzey enlemi üzerinde 11903 km² yüzölçümüne sahip bir ilimizdir. Yukarı Fırat Havzası'nda yer alan Erzincan, kuzeyde Giresun, Gümüşhane, doğuda Erzurum, güney doğuda Bingöl, güneyde Tunceli, Malatya, Elazığ ve batıda da Sivas'la komşudur.(Erzincan Valiliği 2011)

Tektonik bir yapı üzerinde bulunan il, güneyden Munzur ve Mercan Dağları, doğudan Karasu Dağları, kuzeyden ise Kop Dağlarının batı çıkıntılarıyla çevrilidir.(Yurt Ansiklopedisi, 1982; 2585)

Erzincan ilinin topraklarının büyük bir bölümü Doğu Anadolu bölgesinde olmakla birlikte, kuzey kısmındaki toprakları Karadeniz Bölgesinde bulunmaktadır.

Doğu Anadolu iklimi ile İç Anadolu iklimi arasında bir geçiş sağlayan sert kara iklimi hüküm sürer. Yazlar sıcak ve kurak, kışlar soğuk ve yağışlı geçer. Aralık-mayıs arasında bol kar yağar. Toprak uzun müddet kar altında kalır. Senelik yağış ortalaması 374 milimetredir. (Yurt Ansiklopedisi, 1982; 2590)

Ortalama sıcaklık kışın -3, 7 °C yazın 24,3 °C civarındadır. Yüzölçümünün ancak % 9'u tarıma elverişli değildir. % 60'ı çayır ve meralardan ibarettir. Orman ve fundalık arazi % 11'dir. % 20'si ise ekili ve dikili arazidir. Ormanlar daha ziyade Karasu Vadisinin Sansa Boğazına kadar olan kısmında kesiftir. Meşe ağaçları çoğunluktadır. Erzincan ve Tercan çevresinin genel bitki örtüsü steptir. Bu da yazın kurumaktadır. İlkbaharda Erzincan yemyeşildir.(Erzincan Valiliği 2011)

1.2. Erzincan'ın Tarihsel Durumu

Birçok tarihçiye göre Erzincan'ın kuruluşu M.Ö. Mezopotamya da yaşamış Sümer ve Akad'lara dayanır. (Kemali, 1992; 259)

Erzincan'ın kuruluş tarihi kesin olarak bilinmemektedir. Asur kaynaklarında geçen Zuhma (Suhma), yörenin bilinen en eski adıdır. Erzincan adının Eriza'dan geldiği sanılmaktadır. Eriza adı Selçuklular tarafından Erzingan olarak kullanılmış, daha sonra da Erzincan olarak anılmıştır. Erzincan adı bir söylenceye göre, eski çağlardaki "Azzi" bölgelerinden dolayı Aziriz olarak bilinmekteydi. Selçuklular, Aziriz adını çok beğenmiş ve buna "Rahmet yağarsa can Aziriz can" rahmet yağmazsa "Yan Aziriz yan" biçiminde bir tekerleme uydurulmuş, bu tekerlemedeki Aziriz sözcüğü zamanla değişerek, Erzincan biçimini almıştır. Erzincan da bu sözcükten türemiştir. (Erzincan Valiliği 2011)

M.Ö.1050–1180 tarihleri arasında Anadolu'nun Hititlerin egemenliğinin altında olmasından dolayı şüphesiz Erzincan'ında Hititlerin egemenliğinin altına girdiğini göstermektedir. Anadolu'da yapılan kazılarda Hititlere ait eserlerin çıkması bu duruna işaret etmektedir.

M.Ö. VII. yy. Kafkasyadan gelen Kimmerler'le, kuzeyden inen İskitlerin burada kimlerle karşılaştıkları henüz bilinmemektedir. M.Ö. 1000/900–600 arasında Doğu Anadolu'ya egemen olduğu bilinen Urartular'ın Erzincan'da yerleştikleri, Altıntepe'de 1959'da başlayan kazı çalışmalarıyla kanıtlandığı görülmektedir. (Yurt Ansiklopedisi, 1982; 2597)

Urartulardan sonra sırasıyla persler, Makedonyalıların, Bizanslıların eline geçmiştir. İran ile Bizans arasında sürekli savaflara sahne olan Erzincan ve yöresi, 6222'de Bizans İmparatoru Herekleios'ca Sasanlılar'dan geri alındı. Bu dönemde İranlılarla Araplar arasında süregelen savaflar, Arapların dikkatini Anadolu'ya çekmişti. Arapların uç birlikleri Doğu Anadolu'ya akınlarını arttırmıştı. Araplarla savaşı göze alamayan Bizans valisi Sempat, halifeye bağlılığını bildirerek vergi ödemeyi kabul etti.(Yurt Ansiklopedisi, 1982; 2600)

Halife Hz. Osman (644–656) zamanında Erzincan ve yöresini eline geçirerek bu bölgeyi tamamen Müslümanların yönetimine kattı. Hz. Osman'dan sonra Erzincan'ın yönetimi

tekrar Bizanslıların eline geçiyse de halife Abdülmelik zamanında geri alındı. Emeviler'den sonra yöre Abbasilerin kontrolüne girmiştir.

Anadolu'nun Türklerin eline geçmesi genel kanaatlere göre 1071 Malazgirt zaferinden sonradır. Bu nedenle Erzincan ve çevresi de Türklerin kontrolüne geçmiştir. Sırasıyla Mengücekler, Anadolu Selçuklular Erzincan'ı kendi kontrolleri altında tuttukları bilinmektedir.(Yurt Ansiklopedisi, 1982; 2601)

Daha sonra Moğol istilasına uğrayan Anadolu da Erzincan ve çevresinin İlhanlıların eline geçtiği ve ardından da Akkoyunluların kontrolüne geçtiğini yapılan araştırmalar göstermektedir. Erzincan Fatih Sultan Mehmet ile birlikte Otlukbeli savaşıyla Osmanlıların denetimine geçmiştir. *“Erzincan, 1514 -1520 arasında Bayburt sancağı ile birlikte Bıyıklı Mehmet Paşa’ tarafından yönetilmiştir. Erzincan 1535’te Erzurum Beylerbeyliği kurulunca buraya bağlı Kemah sancağının bir kazası olmuş, 1566’da Kemah sancağı kaldırılınca doğrudan Erzurum Beylerbeyliği’ne bağlı bir kaza durumuna getirilmiştir. 17.yy.’da bu durumunu koruduğu anlaşılan Erzincan 1777 - 1787 arasındaki Osmanlı yönetim düzenini gösteren Başbakanlık Arşivi’ndeki Maliye’den Müdevver 9550 no’lu defterde Kemah, Kuruçay ve Tercan ile birlikte Erzurum Eyaleti’ne bağlı bir kaza olarak sayılmakta ancak yanında “livadır” notu bulunmaktadır.”* (Yılmaz, 2006; 5)

Osmanlı Devletinden sonra I. Dünya Savaşında Erzincan 1916 yılında Ruslar tarafından işgal edilmiş, 18 Aralık 1917 de Sovyet hükümeti ile yapılan Erzincan Mütarekesi ile 11 Ocak 1918 de Rus askerleri bölgeden çekilmiştir. I. Dünya Savaşı sırasında Rus işgali altına giren Erzincan kurtarıldıktan sonra müstakil mutasarrıflık olarak yönetildi. XIX yy sonunda Erzincan merkez kaza, Refahiye, Kuruçay ve Kemah kazalarından oluşan Erzincan sancağı'nın toplam 29 nahiyesi ve 520 köyü bulunmaktadır.(Yurt Ansiklopedisi, 1982; 2604)

Erzincan'da XX yy. başlarında Ermeni çeteleri birçok kanlı olaya neden olmuştur. Kazım Kara Bekir komutasındaki askeri birlikler 13 Şubat 1918 de Erzincan'ı 22 Şubat 1918 de Tercan'ı Ermeni silahlı güçlerinden kurtarmışlardır. (Erzincan Valiliği 2011)

1923 tarihinde kurulan Türkiye Cumhuriyeti devletinin bir ili olan Erzincan 1939 yılında büyük bir depremle karşılaşmış, şehir yerle bir olmuştur. Şehrin inşasına yeniden başlanarak bugünkü Erzincan şehri meydana getirilmiştir.

1.3. Erzincan da Sosyo-Ekonomik Yapı

Jeomorfolojik yapısı açısından deprem bölgesinde yer alan Erzincan, tarih boyunca depremlerden zarar görmüş bir ildir. Buna karşın önemli ulaşım yollarının kavşağında olduğu için, eskiden beri önemli bir ticaret merkezi olmasına rağmen az gelişmiş bir ildir. 1978’de yaratılan gayri safi hasıladan binde 4,9 luk bir paya sahiptir.

Tarım il ekonomisinin temeli olup, hayvancılık bitkisel üretime göre ikinci planda kalmaktadır. Bu nedendir ki 1978 de ilde yaratılan gayri safi milli hasılasının % 43 ünü tarım sektöründen elde edilmiştir. Erzincan’ın zengin ova bölgelerinde bitkisel üretim çeşitlilik göstermekte ve şeker pancarı, sebze türleri ve meyve çeşitleri oluşturmaktadır. Dağlık ve sulama alanlarından yoksun olan bölgelerde ise yetişen başlıca ürünler arpa ve buğday oluşturmaktadır.(Yurt Ansiklopedisi,1982; 2613)

Erzincan Valiliğinin yayınına göre tarımda, Merkez ve Üzümlü ilçelerinde sebzeçilik Pazar ihtiyacı için üretilmeye başlanmıştır. Başta domates, karpuz, kavun ve salatalık olmak üzere çeşitli sebzeler il dışına pazarlanmaya başlamıştır. Sebzeçiliğin gelişmesinde son yıllarda yaygınlaşmaya başlayan basınçlı sulama sistemlerinin de etkisi bulunmaktadır. Basınçlı sulama üretim ve verim artışının yanında hastalıkların kontrolünü kolaylaştırmıştır. Bunun yanı sıra, Birleşmiş Milletler tarafından finanse edilen Sivas-Erzincan Kalkınma Projeleri kapsamında; başta elma, üzüm ve kiraz olmak üzere değişik kapama meyve bahçeleri oluşturulmuştur. Meyve fidanlığı tesis edilerek çiftçilerin fidan ihtiyaçları karşılanmaktadır.(Erzincan Valiliği, 2011)

Erzincan ilinin en önemli tarım kaynağı olan Erzincan ovasında modernleşmenin ilk adımları 1950 lerde görülse de makineleşmenin asıl hız kazandığı dönem 1960 lardır. Sanayi bitkileri üretiminin girişi, gübreleme, sulama gibi modern girdilerin oluşumuyla birlikte ovada önemli verimlilik sağlanmıştır. Sanayi alanında Erzincan’ın çok geliştiğinin söylemek mümkün değildir. 1975 te imalat sanayide çalışanlar faal nüfusun % 4,5’i idi. Sanayinin il gayri safi hasılası içindeki payı % 10 aşmamaktadır.(Yurt Ansiklopedisi,1982; 2613)

Hayvancılık bakımından bakıldığında, Munzur dağı üzerinde bulunan geniş otlaklar nedeniyle il de küçük ve büyük baş hayvancılığı yapılmaktadır. Özellikle küçükbaş hayvancılığa uygun alanlar bulunan Erzincan'da, süt koyunculuğu önemli bir yer tutmaktadır. Süt üretimine dayalı olarak Erzincan tulum peyniri ülke çapında haklı bir üne kavuşmuştur. (Erzincan Valiliği, 2011)

İlde kentleşmenin etkisi 1950–70 yılları arasında görülmektedir. Bunda III. Ordunun bu bölgeye kaydırılmasında etkisi büyüktür. Erzincan ili 1970 lerden sonra diğer illere en çok göç veren iller arasında ön sıralarda yer almaktadır.

Günümüzde de Erzincan ili sanayisine bakıldığında, Şeker Fabrikası, Boru ve Renkli Kiremit Fabrikası, Şeker Şirketi Makina Fabrikası, Askeri Ağırbakım Fabrikası, Süt Fabrikası, Tuğla Kiremit Fabrikaları, Un Fab., Yem fabrikaları ve Turistik Bakır Eşya imalathaneleri bulunmaktadır. Erzincan sanayisinin geliştiği söylenemez. Ekonominin büyük bir bölümünü tarım sektörü oluşturmaktadır.(Erzincan Valiliği, 2011)

1.4. Erzincan da Eğitim Durumu

Uzun yıllar süren işgaller, savaşlar ve depremler Erzincan'ı kurumlaşmış eğitim açısından bir hayli şanssız kılmıştır. 4. Ordu müşirlik merkezi olan il de 1906 da 1 harbiye mektebi açılmış, ancak 1908 de İstanbul'a taşınmıştır. 1900 lü yıllarda Erzincan'da 1 sivil, 1 askeri rüştiye, 119 ilkokul, 55 medrese vardı. Ayrıca Ermeniler'e ait 3'ü kız okulu olmak üzere toplam 8 okul vardı. (Yurt Ansiklopedisi, 1982; 2641)

Osmanlı döneminden devralınan sosyo-ekonomik yapı içerisinde Erzincan'daki okuryazarlık oranı hayli düşüktü. Bu yapı içerisinde her yerde olduğu gibi kadın okuryazar oranı erkeklere nazaran daha gerideydi. Milli mücadele dönemindeki işgaller nedeniyle de eğitim de çok yol kat edildiği düşünülemez. Ancak il de Cumhuriyet sonrası dönemde hızlı bir işleme sürecine giren eğitim, her sektörde olduğu gibi, 1939 depremiyle büyük bir sarsıntı yaşamıştır. Bu arada Cumhuriyetten sonra yapılan askeri ortaokul depremde yıkılmış ve kapatılmıştır. Erzincan'daki depremin eğitime verdiği zararları uzun bir süre telafi edilememiştir. Nitekim ilin tüm ilçeleri ancak 1970'lerde ortaokula kavuşabilmiştir. (Yurt Ansiklopedisi, 1982; 2641)

Buna göre il'in ilkokul, ortaokul lise ve yüksek öğretim süreçleri aşağıdaki gibidir. Cumhuriyet döneminde sadece 26 tane ilkokul mevcut idi. Cumhuriyetin kuruluşu ile

birlikte ilde okullaşma hızla artmaya başladı.1927’de sayıları 65’e çıkan okullardan dörtte üçünü kır ilkokulları oluşturuyordu. Daha sonraki dönemlerde okul sayılarında sürekli değişiklikler meydana gelmiştir. 1937 de yürürlüğe giren köy öğretmen programı çerçevesinde Erzincan’da açılan 3 yıllık kır okullarının desteği ile bir çözüm getirilmeye çalışıldı.1940’ların başında bu oluların sayısı toplam okulların sayısını aşıyordu. İlde kurulan çeşitli sanayi fabrikaları da okullaşma sayısına pozitif katkıda bulunmuştur. 1960’ların başında 350’yi aşan ilkokul sayısı 1980’lerin başında 600’e yaklaşmıştı. (Yurt Ansiklopedisi, 1982; 2642)

Günümüz de Erzincan İlköğretimine bakıldığında Erzincan Valiliğinin yayınına göre İl de, büyük oranda normal eğitime geçilmiş, merkezdeki ilköğretim okulu sayısı 74, ilçe ve köylerindeki ilköğretim okulu sayısı 57 olmak üzere toplam okul sayısı 131 İlkokul bulunmaktadır.(Erzincan Valiliği, 2011)

Ortaokullara gelince, öğrenciler 1970’lerden önce meslek okullarıyla genel ortaöğretim kurumları yarı yarıya bir oranla dağılıyordu. 1960’larda ortaokulların, 1970’lerde de liselerin yaygınlaşmasıyla meslek okullarının öğrenci oranı dörtte bire düşmüştür. Erzincan’da ki ilk ortaokul olan merkez ortaokul 1944 yılında öğretime açıldı. Ancak il ilçelerinin ortaokullara kavuşması 1964’te olmuştur. 1964/1965 öğretim yılında 2 tane merkezde olmak birlikte ilçelerde de 6 tane olmak üzere il de toplam 8 tane ortaokul olduğu bilinmektedir. İlde ki okuma oranının yükselmesiyle birlikte 1980’lerin başında ildeki ortaokul sayısı 40’a çıkmıştır. (Yurt Ansiklopedisi, 1982; 2642-2643)

Liseler de ise 1960’ların başına değin ilin tek lisesi olan Erzincan Lisesi 1947 yılında öğretime açıldı. Öğretime 1960 yılına kadar öğretimi merkez ortaokulunda gerçekleştirmiş olup, bu tarihte kendi binasına geçebilmiştir. 1962 yılın da öğretime başlayan akşam lisesi şehrin ikinci lisesi olmuştur. 1970’ler de yaygınlaşmaya başlayan liseler nedeniyle 1980’lerin başına gelindiğinde il de lisesi olmayan ilçe kalmamıştır. (Yurt Ansiklopedisi, 1982; 2643)

Mesleki ve Teknik Öğretim; ilde Cumhuriyet sonrası açılan ilk ilk meslek okulu 1927’de kurulan “Tali Ziraat Mektebi” idi. fakat okul 3 yıl sonra kapatılmış çeşitli sanayi istasyonu olarak kullanılmıştır. 1963’te tekrar ziraat okuluna dönüştürülmüş, 1970 de Ziraat Meslek Yüksek Okulu adını almış, teknisyen ve teknik çiftçi yetiştirirdi.1961 yılında ilde bulunan teknik ve meslek okullarının sayısı 7 olmuştur. İl

de bulunan mesleki ve teknik okullar, ticaret lisesi, sađlık meslek lisesi, imam hatip lisesi, tarım meslek lisesi vb. (Yurt Ansiklopedisi, 1982; 2643)

Günümüzdeki ortaöğretime bakıldığında, orta öğretim liseleri oluşturmaktadır. İl merkezinde genel lise sayısı 10, özel genel lise sayısı 1, merkez köylerde genel lise sayısı 2, Öğretmen Lisesi sayısı 1 ilçelerdeki genel lise sayısı 11, Öğretmen Lisesi sayısı 1 olmak üzere toplam 24 genel lise 2 Öğretmen Lisesi bulunmaktadır.(Erzincan Valiliđi, 2011)

1960'lı yıllarda sıçrama yapan ortaöğretim kurumları olmasına rağmen, ilde yüksek öğretim kurumları mevcut değildi. Yüksek öğretim alanında atılan tek adım, 1977'de açılan Meslek Yüksek Okulu ile sınırlıdır. Bu okul 1982'ye değin 104 mezun verebilmiştir. (Yurt Ansiklopedisi, 1982; 2643)

Erzincan'ın günümüzdeki yüksek öğretim kurumlarına bakıldığında, İl de Erzincan Üniversitesi kurulmuş ve bu üniversiteye bađlı 7 adet fakülte (Tıp Fakültesi Erzurum da) 3 yüksek okul ve 11 Meslek Yüksek Okulu, Sosyal Bilimler, Fen Bilimleri ve Sađlık Bilimleri Enstitüleri faaliyete geçmiş bulunmaktadır. (Erzincan Valiliđi, 2011)

1.5. Kültürel Yapı

Erzincan'daki kültürel yapı Dođu Anadolu bölgesinin kültürel gelişimine paralel bir yapı izlemektedir. Yöredeki ilk yerleşin yerlerinin geçmişi İlk Tunç Çađına dayanmaktadır. Bunu izleyen dönemlerde Erzincan da çeşitli devletler varlıklarını sürdürdüğü bilinmektedir. Bölgedeki kültürel süreklilik Türk'lerin kontrolüne geçtikten sonra sađlandığını söyleyebiliriz. Fakat bu dönem için tek bir kültürel yapı söz konusu olmamakla birlikte, çeşitli etnik ve dinsel öğelerin varlıklarını söylediklerini bilinmektedir. Altıntepe ve Kumtepe höyüklerinde yapılan kazılar sonucunda, burada yaşayan insanların bakır ve kalayı karıştırarak tunç yapmasını bildiklerini, kap kacak yapımında ise toprak ve kilden yararlandıkları bilinmektedir. Erzincan da Urartular döneminden kalan tapınak, mezar, açık hava tapınađı gibi yapılar bulunduđu tespit edilmiştir. Urartu uygarlığının Erzincan kültürüne en önemli katkısı maden işçiliđidir. (Yurt Ansiklopedisi, 1982; 2651)

Türk'lerin kontrolüne geçen Erzincan, Yavuz Sultan Selim'e kadar herhangi bir etnik veya dinsel yapıya baskı uygulamamıştır. Bu nedenle ki o bölgelerin çok kozmik bir

yapıya sahip olduđu yapılan arařtırmalar sonucunda karřımıza çıkmaktadır. Erzincan kùltüründe günümüze deđin yařayan ve önemli izler bırakan en önemli olaylardan biri de řah İsmail ve řiilik hareketidir. řah İsmail Anadolu'ya yayılıř merkezi olarak Erzincan'ı seçmiřtir. 1514'te Yavuz Sultan'ın Erzincan'ı kendi topraklarına katmasıyla çok sayıda Türkmen İran topraklarına kaçmıřtır. Ancak Osmanlı da iç karıřıklıklar bu dönemden sonra hiç eksik olmamıřtır. Yönetim bu karıřıklıkları dinsel baskı yoluyla ařmaya çalıřması da dinin kùltürel yapı üzerindeki ađırlıđını arttırmıřtır. (Yurt Ansiklopedisi, 1982; 2653)

1900'lü yıllarda kentte dinin egemen olduđu bir yapı etkin olmakla birlikte, kırsal bölgelerde ise ařiret yapısının egemen olduđu bilinmektedir. Erzincan'ın kùltürel açıdan en önemli řansızlıđı da 1939 depremiyle birlikte kùltürel yapı oluřturan birçok kalıntının yıkılmasıdır.

BÖLÜM 2. GEÇMİŞTEN GÜNÜMÜZE OZANLIK VE ÂŞIKLIK GELENEĞİ

2.1.İslamiyet'ten Önceki Gelenek

2.1.1. Ozan

Oğuzların halk şairi-musikişinası anlamında çok eskiden beri kullanılan bir kelimedir. Kelimenin eskiden beri muhtelif Oğuz şubeleri arasında bulunması, Oğuzların Seyhun kıyılarında oturdukları zamana da yani Büyük Selçuklu Devleti'nin kuruluşundan önce de Ozan kelimesinin bulunduğu delildir.(Köprülü,2004;139)

Ozanların İslamiyet öncesi Türk kültürü döneminde, ölüm törenleri olan Yuğ'larda sığıtçı yani ağlayıcı ve ağlatıcı bir çeşit ağıtçılık görevlerini yerine getirdiği bilinmektedir.(Yardımcı, 2009;1)

Bir başka tanıma göre Ozan; Göçebe Oğuz topluluklarında kopuz eşliğinde destan, türkü okuyan yarı kutsal kişilerdi. Eski Türk hükümdarlarının yanı başında mutlaka Ozanların bulunduğu bilinmektedir. Ozanlar orduyla birlikte dolaşarak, askerlere kahramanlık şiirleri okuyarak moral kaynağı oluyorlar, ölen kahramanların arkasından ağıtlar söylüyorlardı. Atilla'nın ölüm merasiminde ozanların ağıt söylemeleri de bu duruma örnek olduğunu göstermektedir. (Artun, 2005; 10–11)

Türklerin halk şair-musikişinasları hakkındaki ilk bilgiyi Attila devrine yani Miladi V.asrın ilk yarısına aittir. Batı kaynaklarının verdiği bu bilgiye göre, şairler ve mızıkacılar vardı; onun ziyafetlerinde bu şairler, Atilla'nın kahramanlıklarına, zaferlerine dair insad ettikleri şiirleri okurlardı.(Köprülü,2004;153)

Ozanlar şiir söylemeye, manzum ifadeye dayalı; toy, ayin vb. törenleri yöneten kişiler olup Kam, Baksı, Oyun, Ozan gibi adlarla anılmakta idiler. Ozanların görevleri gereği yaptıkları icraatlar birtakım geleneklerin oluşmasına neden olmuş, öncelikle şiir söylemede tarz belirlenmiştir. Elbette toyda söylenen şiirle, ayin de söylenen şiirin tarzı, ahengi farklı olacaktır. Örneğin, Vambery'den Dursun Yıldırım"'ın aktardığı, M.S. V. Yüzyılın ilk yarısına ait kaynaklardaki:

“Akşama doğru meşaleler yanınca, ziyafetin verildiği, ipekten yapılmış muhteşem çadıra iki şairin girdiği görüldü: bunlar, Atilla'nın önünde, Hun lisanıyla kendi tanzim ettikleri şiirleri okudular: bu şiirler Atilla'nın kahramanlıklarına, zaferlerine aitti.”

İfadesinde koşullara göre farklı konularda şiirler söylendiğini göstermektedir.(Yardımcı, 2009; 1)

Ozanların veya kopuzcuların Selçuklu ordusunda görev almaları çeşitli devletler üzerinde de etkili olduklarını göstermektedir. Bu devletlerden bir tanesi Mısır Türk Memluklarının devlet teşkilatı üzerinde görüldüğü ileri sürülmektedir. (Artun, 2005;12)

Ozanların sadece ordu saflarında yer aldığını düşünmek yanlış olur. Ozanlar ordunun yanı sıra halk arasında da aktif rol almışlardır. Oğuzlara bağlı hatıraların yaşama ve yayılmasında büyük rol oynamışlar ve topluma öncülük yaptıkları bilinmektedir.

Ozanlar çeşitli Türk Devletlerinde şu isimlerle bilinmekte idiler; Türkiye'de *ozan*, *âşık*, *halk şairi*, *saz şairi* (Sakaoğlu, 1992; 28–30) olarak nitelendirilen âşıklar; Azerbaycan Türklerinde *ozan*, *âşık*, *el şairi* Kazak Türklerinde *halk akını*, *sovırıp salma akın*, *aytışger*; Kırgız Türklerinde *halk akını*, *aytışçı*; Türkmen ve Özbek Türklerinde *akın*, *ahun*, *bahsi*, *şair*; Uygarlarda *bahsi*, *aşuk*, *goşakçı*; Karakalpaklarda *akın*, *aytışger*; Başkurlarda *sâsân*; Tatarlarda *çaçan* olarak nitelendirilmektedir. Türkiye'de *kalem şairi* olarak ifade edilen halk şairlerine, Kırgız ve Kazaklarda *cazgiç akın* (kalem şairi) denilmektedir (Sakaoğlu, Alptekin ve Şimşek, 1992; 12).

İslamiyet öncesi Türk ozanları hakkında çok bilgi olmasa da Divan-ı Lügat-it Türk'te geçen Çuçu'nun dışında, Turfan kazılarında ele geçen Mani dönemi metinlerinden de Arpınçur Tigin, Kül Tarkan, Singku Seli Tutung, Ki-Ki, Pratyaya Şiri, Aşığ Tutung, Çısuya Tutung, Kalım Keyşi Türk Ozanlarının isimleri, yapılan araştırmalarla ortaya çıktığı bilinmektedir. (Artun, 2005; 12)

2.1.2. Bahşı, Baksı

Önce Uygur metinlerinde görünen Bakşı, bahşı kelimesi “ruhani rahip” ve bilhassa Budist metinlerinde “Budist rahibi” manasındadır. Budist Uygurlar arasında Çince hoşong, Tibetçe lama ve Uygurca toyın karşılığı olarak kullanılan bu kelime, XII-XIII. asırlarda Moğol saraylarını ziyaret eden Marco Polo, Monte Corvino ve Odorie de

Pordenone gibi Avrupalı seyyahlar, bahşuların umumi hayattaki mühim rollerinden ve hükümdarlar üzerindeki nüfuzlarından bahsederler.(Köprülü,2004; 142-143)

İslam sahalarında kurulan Moğol devletleri, Müslümanlığı resmi din olarak kabul ettikten sonra, Budizm'in izleri toplum üzerinde kaybolduğu bilinmektedir. Bu anlamda bahşı kelimesinin yukarıda bahsettiğimiz anlamının da kaybolduğu ve kelimenin sadece Uygur harflerini bilen kâtip manasını ifade ettiğini, bunun da Budist rahiplerinin Uygurlar arasında en münevver ve okumuş sınıfı teşkil ettiğini, devlet ve teşkilatında kalem işlerinin de büyük bir nisbette, bunların elinde olduğu düşünülmektedir. (Köprülü,2004;144)

XI ve XII. Asırlar da Uygur alfabesiyle yazılmış olan Kutadgu Bilig, Aybat Al- Hakayıt vb. eserlerin, bahşı sıfatını taşıyan adamlar tarafından yazılması, bahşuların idari vazifelerinden başka, edebi işler ile de uğraştıklarını ve adeta Türk milli kültürünün muhafızı olduklarını da göstermektedir. (Köprülü,2004;145)

XIV. XVI. Asırlarda İran ve Orta Asya daki muhtelif Türk Devletlerinde de bu kelimenin kullanıldığı bilinmektedir. Yine ordunun idari ve mali işlerine bakan memurlara da Babür devrinde bahşı denilmekteydi. (Köprülü,2004;146)

Bahşı kelimesi Hazar ötesi Türkmenleri arasında “iki telli tamburaları ile şiirler okuyan halk şairi” manasında kullanılmaktaydı. Azerbaycan ve Anadolu Türklerinin âşık unvanlı saz şairlerinden farksız olan bu bahşulara âşık unvanı da verilmekte ise de bahşı unvanı daha çok yayılmıştır. Bahşı kelimesinin âşık manası anlamında kullanılması XVI. Asırdan itibaren kullanıldığı görülmektedir. (Köprülü,2004;147)

Bahşı kelimesine genel bir bakışla incelediğimizde İslamiyet'ten önce karşımıza “Budist rahibi olarak çıkmış, İslamiyet'ten sonra kelimenin İslam coğrafyasında “kâtip” olarak kullanıldığı görülmektedir. XVI. Asırdan itibaren “âşık” manasında kullanıldığı bilinmektedir. Yalnız bahşı kelimesi daha çok Oğuz ve Anadolu Türkleri dışındaki Türk devletlerinde kullanıldığı bilinmektedir. (Köprülü,2004; 142-150)

2.2. İslamiyet'ten Sonraki Gelenek

İslamiyet'in kabulüyle birlikte Oğuz Türklerinin halk şair çalgıcılarına verilen eski Ozan kelimesinin yerini bilhassa 16. asırdan başlayarak, yine İslami bir terim olan âşık kelimesi almıştır. (Köprülü,2004;150)

16. asırdan sonra karşımıza Âşık Edebiyatı veya Âşıklık Geleneği olarak karşımıza çıkan bu gelenek, Ozan edebiyatı geleneğinin, İslamiyet'ten sonra tasavvufi düşünce ve Osmanlı yaşama biçimi ve kabulleriyle birleşmesinden doğduğu görülmektedir. Önceleri dini tasavvufi halk edebiyatı olarak gelişen milli Türk edebiyatı, XVI yüzyıl da sosyal ve siyasi nedenlerden dolayı yeni bir oluşum içine girerek, âşık edebiyatı olarak şekillenmeye başladı. Bunda üç süreç etkili olduğu düşünülmektedir. Bunlar kutsallıktan arınma, kültürel farklılaşma ve halkın yeni coğrafya da yerleşik düzenle bireyselleşmedir. (Artun, 2005; 29)

15. yüzyıl sonları ile 16. yüzyıl başlarında Anadolu'da âşıkların tekkelerin dışında etkin bir biçimde din dışı şiir söyleme olanağına kavuşmalarının yarattığı ortamda 16. yüzyılda âşık kahvelerinin tekkelerin karşısına alternatif sosyal eğlence kurumu olarak belirmesiyle Âşık edebiyatı yeni bir kimlikle ortaya çıkmıştır. Bu yeni ortamda tekkelerindeki ibadetin bir parçası görünümündeki dini içerikli toplu eğlenmeler, kahvelerde tamamen din dışı bir çehreye bürünmüştür. Temeli ozanlık geleneği ve tekke tarzı şiir geleneği olan bu yeni oluşum biçimsel özelliği koruyup içerik olarak çeşitlenen yeni bir şiir tarzını, Âşık Edebiyatını doğurmuştur. (Oğuz, 2007;141) Bu yeni oluşumla şekillenen Anadolu Âşıklık Geleneği Orta Asya kökenli ozanlık geleneğinin yeni gereksinmelere göre değişmiş, yeni unsurlarla zenginleşmiş devamından başka bir şey değildir. (Yardımcı, 2009; 3-4)

Âşık edebiyatı bağımsız bir sosyo-kültürel kurum kimliğiyle ortaya çıktığı 16. yy'dan günümüze kadar, Türk kültür yaşamı içinde yer alan bütün öğeleri içine alır. Âşık edebiyatı, Türk kültürünün bütün katmanlarınca özümsemiş ve çağlar boyu toplumun ortak kültür kodlarını oluşturan önemli bir kurum olmuştur.(Çobanoğlu, 1999; 54)

Yine Özkul Çobanoğlu'na göre; Âşık edebiyatı sözlü kültür ortamının ortaya çıkardığı bir olgu olmakla birlikte, ozanlık geleneğinin devamı olup, kendine özgü bir icra tarzına sahip, bağımsız bir tarz olduğunu ifade eder. 17. yy da oluşumunu tamamlayan bir

geleneğidir. Ozanlık geleneğinin bir ürünüdür. Yeniçeri ocağının kuruluşu ile birlikte, “ordu şairi” olarak ortaya çıkan Bektaşî tarikatı mensuplarının etkisiyle şekillenmiş olduğunu, ancak tekke edebiyatı ile ilişkisini kesmediğini belirtir. 19 yy da batılılaşma hareketleriyle birlikte, sosyo- kültürel değerler ve kurumlar ile yerli kültürel değerler ve kurumlar arasındaki yerli bütün kurumların desteğini alan âşık edebiyatı, yerli kültürel değer ve kurumların sözcülüğünü temsil ettiğini ve bunda da kahvehanelerin çok önemli ölçüde yer aldığını, Osmanlı halk kültürünün ortak oluşma zeminini oluşturduğunu belirtir.(Çobanoğlu, 1999; 50–65)

2.3. Âşıklık Geleneğini Oluşturan Kurumlar

2.3.1. Medreseler

Medreseler, İslam ülkelerinde genellikle İslam dini esaslarına uygun bilgilerin okutulduğu, öğretim kurumlarıdır. Âşık edebiyatı medrese kültürüyle beslendiği bilinmektedir.(Artun, 2005; 35)

2.3.2. Tekkeler

Tekkelerin etrafında toplanan müritler, âşıklar, şeyhler aracılığı ile balkanlarda ve Anadolu da halk arasında sağlam bir iletişim kurulmuştur. Bu iletişimde en büyük araç olarak âşıklık geleneğidir. (Artun, 2005; 35–36)

2.3.3 Kahvehaneler

Âşıklık geleneğinin yayılmasında ve oluşumunda en büyük faktörü kahvehanelerin oluşturduğu bilinmektedir. Ortaya çıkan teknolojik gelişmeler ve değişen hayat şartlarına rağmen, âşık kahvehaneleri 20 yy’ın sonlarına kadar varlığını sürdürmüşlerdir. Kahvehaneler âşıkların, halkın duygu ve düşüncelerine tercüman olmakla birlikte, sanatlarını icra ettikleri en önemli mekânlar olarak görülmektedir. Zamanla âşıklar fasıllarını icra etmek için sadece âşık kahvehaneleri dedikleri kahvehane kurumlarını kurdular.(Artun, 2005; 36)

Köprülü, âşık kahvehaneleri için; bu kahvehanelerin bilhassa âşıkların toplantı yerleri olduğunu ve belli mevsimlerde buralarda toplandıklarını, sazlarla şiirler terennüm ettiklerini belirtir.(Köprülü,2004; 170)

Çobanoğlu ise Âşık kahvehanelerini şöyle yorumlamaktadır: “âşıklık geleneği Osmanlı kültürel yapısını etkileyen, sosyal alışkanlıkların ve davranış kalıplarının ortaya konulduğu, bir sosyal kurum olarak kahvehanelerin ürünüdür.”(Çobanoğlu, 1999; 54)

19. yy da âşıkların düzenli teşkilat sahibi olmaları, gerek şehirler de ve gerekse de köylerde korunmaları sebebiyle, halk arasında büyük bir itibar kazanmış olmaları nedeniyle de kahvehanelerinde büyük bir işlerlik kazandığı düşünülmektedir.

Âşık kahvehaneleri hem geleneğin icra edildiği, hem de âşıkların yetiştirildiği bir kurumdur. Bu kahvehaneler gündüzleri diğer kahvehaneler gibi işleyişlerini sürdürdükten sonra, akşamları da düzenlenen 4-5 saatlik programla işlerliğini devam ettirmiş olup, dinleyicilerin dikkatleri oranında program uzar veya kısaldı. (Artun, 2005; 38)

20. yy da özellikle teknolojinin gelişmesiyle birlikte, âşıklık geleneğinin zayıfladığını ve genel olarak elektronik ortama kaydığı düşünülmektedir. Bu durumu şöyle de değerlendirilebilir. Şehir hayatının ve müzik teknolojisinin geliştiği bölgelerde âşıklık geleneğinin zayıfladığını, şehir hayatının ve müzik teknolojisinin gelişmediği, örneğin Kars, Erzurum gibi iller de ise varlığını sürdürdüğü görülmektedir.

2.3.4. Konaklar-Köy Odaları

Köy odalarında özellikle âşık edebiyatının bir uzantısı olan âşık ve kahramanlık hikâyelerinin okunması daha yaygın bir gelenektir. Bir kitaptan veya irticalen hikâye anlatan kişinin mutlaka Âşık olması gerekmiyordu. Âşık hikâyecinin yanında, hikâyeci denilen kişilerde âşıklık geleneğinin bir parçası olarak köy odalarında görev yaparlardı. Köy odalarında ve konaklar da yapılan âşık fasılları, âşık kahvehanelerindeki gibi kapsamlı ve düzenli olduğunu söylemek mümkün olmasa da, köy odaları ve konaklarında âşık geleneğine katkısı tartışılmazdır.(Artun, 2005; 39)

2.3.5. Diğer Toplantılar

Toplu kutlamalara sahne olan düğünler de Âşıklık geleneğinin sergilendiği toplantılardan biriydi. Kasaba ve köylerde bir hafta süren düğünlerde veya düğün öncesi durumlarda âşıklar da çağrılır, özellikle saz eşliğinde kutlamaya dönük eserler seslendirdikleri görülür. Bunun yanın anlattıkları hikâyelerle halka hitap ederlerdi.

Bazen de düğünü manzum bir biçimde ifade ederlerdi. Özellikle Doğu Anadolu da bu toplantılar çok daha görülmektedir. Özellikle Kars da âşksız düğün yapılmamaktadır.(Artun, 2005; 39)

2.4. Yetiştikleri Yerlere Göre Âşıklar

2.4.1. Köy Çevresinde Yetişen Âşıklar

Köylerde yetişen âşıklar ile şehirde yetişen âşıklar arasında farklılıklar olması gayet normal bir durum olarak nitelemek gerekir. Çünkü şehirlerde süren hayat ile köylerde süren hayat arasında oldukça bir fark bulunmaktadır bu da âşıklara yansımaktadır. Nitekim Köprülü bu durumu şöyle ifade etmektedir: “Asıl halk edebiyatı zevkine daha yakın olan, başka bir ifade ile içinde yetiştikleri ve kendisine hitap ettikleri köylü sınıfının duygularına ve telakkilerine tercüman olmak mecburiyetinde bulunan köy şairleri, klasik şiirin tesirinden ve aruz vezninden oldukça uzak kalmışlardır.” (Köprülü,2004; 171) Köprülü'nün de belirttiği gibi köy çevresinde yetişen âşıklar, daha çok kendi içinde yaşadıkları halkın dilinden eserler ortaya koymuşlardır.

Köy çevresindeki âşık, seyahatlerinde şehir âşıkları dediğimiz âşıklarla mutlaka iletişim içerisine geçerek, şehir hayatına yabancı kalmadığı gibi, halk üzerinde de etki etmeye çalıştığı görülmektedir. (Köprülü,2004; 171)

Artun ise köy âşıklarını, çeşitli kasaba ve şehirlere seyahatlere çıkan âşık ve sürekli köylerde kalan âşıklar olmak üzere iki gruba ayırmaktadır. Hatta Artun, bazı gezginci köy âşıklarının şehirlere giderek, oraya yerleştiklerini ve köy âşıklığı özelliklerini kaybettiğini söylemektedir. Konargöçer olarak adlandırılan bu âşıkların konularının daha çok tabiat ağırlıklı bir yere sahip olduğunu öne sürer.(Artun, 2005; 42)

Âşıkların büyük bir bölümü köylerden yetişmelerine rağmen, köy hayatının özelliklerini şiirlerinde her yönüyle yansıtan âşıklar azdır. Bunun nedeni bir zaman sonra âşıkların bu çevrelerden uzaklaşması olarak yorumlanmaktadır.

Köy âşıklarının anlatım biçimleri, tamamen doğaçlama olup, anonim ürünlerinde sertlik, yalın söyleyişte şiirsel anlatım ve sadelik görülürken, konularında gerçek tabiat, gerçek hayat ve insana ait öğeler görülür. Eserleri tamamen Divan Edebiyatı ve şehir

hayatının etkisinden uzak değilse bile bu etki en aza inmiştir. Bu âşıklar saz çalar ve şiirlerini “irticalen” yani doğaçlama olarak söylerler. (Boratav, 1983; 30)

2.4.2. Şehirde Yetişen Âşıklar

Köprülü “17.18. asırlardan son yıllara kadar, Osmanlı İmparatorluğunun her köşesinde gördüğümüz âşıklar ve âşık tarzı bilhassa şehir hayatının verimi olduğunu” kabul eder. (Köprülü,2004; 168)

Şehir hayatının ve kültürünün yaratmış olduğu âşık, klasik şairin ve klasik şiirin cazibesine kapılarak, bu tarz şiirler yazdıkları görülmektedir. Köylerde yetişen âşıklar arasındaki en büyük farkında bu olduğunu düşünülmektedir.

Şehir çevresinde yetişen âşıkların büyük bir çoğunluğunun, sazı bıraktığı ve divan şairleri gibi birer kelem şairi oldukları bilinmektedir. (Artun, 2005; 46)

Şehirlerde yetişen âşıkların güçlü bir gelenek oluşturamadıkları görülmektedir. Bunun ana nedeninin ise içinden çıktıkları kitlelere zamanla yabancı kalmış ve benzemek istedikleri kitlelere ulaşamamışlardır. Bunun sonucu olarak özgün eser ortaya koyamamış, genel itibariyle birbirlerinin kopyası niteliğinde eserler ortaya konulduğunu düşünülmektedir. (Artun, 2005; 47)

2.4.3. Asker Âşıklar

Osmanlı orduları içerisinde büyük bir sınıf olan yeniçeriler, kendi içerilerinde büyük âşıklar yetiştirmişlerdir. Bu âşıklar birçok yönden diğer âşıkların özelliklerini taşımaktadırlar. Asker âşıklar kendi özel hayatında ait konuları, şiirlerinde dile getirmeleri bakımından diğer âşıklardan ayrılırlar. Bu âşıklar daha çok kahramanlık, savaş, üzerine şiirler yazarlar. Şiirlerinin büyük bir çoğunluğunu destanlar oluşturmaktadır.

Asker âşıklar bir nevi tarih ve sosyolojiye kaynak olurlar. Çünkü savaşları, bu savaşlarda ki bozgunları, galibiyetleri bu âşıkların şiirlerinde bulmak mümkün görülmektedir. (Artun, 2005; 47)

Asker âşıkların dili realist ve samimidir. Bu âşıklar asker ocağının düşüncelerine de tercümanlık yaptıkları bilinmektedir. Yeniçeri ocağının kapatılmasıyla birlikte bu âşıkların sayısında da bir azalma olduğu düşünülmektedir.

2.4.4. Tekke ve Dergâhlarda Yetişen Âşıklar

Dini düşünceyi halka yaymak amacıyla, şiirler yazıp, bunları saz eşliğinde söyleyen âşıklara tasavvuf âşıkları denilmektedir. Osmanlı sosyal yapısına bakıldığında birçok tasavvuf akımı görülmektedir. Bunların başında Alevilik-Bektaşilik, Mevlevilik vb. tarikatlar gelir. Bu tarikatlar sayesinde dini-tasavvufi şiirler söyleyen âşıkların oldukça etkili olduğu görülmektedir. Bu âşıkların dili eğitim amaçlı olduğu için oldukça net ve anlaşılırdır. (Başgöz, 1968; 9)

Orta Asya da Ahmet Yesevi ve Hâkim Süleyman Ata ile başladığı kabul edilen, dini tasavvufi Türk Tekke Edebiyatı Anadolu da kendini göstermiştir. Ahmet Yesevi ilk Türk sufisidir. Dini konuları anlaşılmasız olmaktan kurtardığı bilinmektedir. Dini tasavvufi konuları öğrenmek için hikmetlerini Türkçe söylemiştir. Anadolu da tekkelerinin ve çeşitli tarikat kollarının kurulup gelişmesiyle Tekke Edebiyatı da aynı şekilde gelişmiştir. (Artun, 2005; 49)

Bu âşıklar bazen kendi tarikat düşüncelerini bir tarafa bırakıp, insanlığın ortak duygularını işleyen şiirler yazmışlardır. Yunus Emre, Pir Sultan bunlardan birkaçıdır.

Türklerin İslamiyet’i kabul etmelerinden sonra özellikle bu âşıklar halk arasında dolaşarak tanrı sevgisini halka vermeye çalışmışlardır. Bu âşıklar aynı zamanda dini ibadetlerde de görev almışlardır. Özellikle Alevi-Bektaşi inanç yapısına baktığımızda saz(bağlama)’nın bu toplum içerisinde büyük bir önemi olduğunu biliyoruz. Bu önemin bağlamayı kendi inançlarının bir aracı olarak kullanmalarından kaynaklanmaktadır. Yıllarca Alevi dedelerin ellerinde bağlamalarıyla köy şehir demeden dolaşarak halkın hem inancını yerine getirmeleri hem de dini tasavvufi konulu eserler söylemeleri açısından bu âşıklara örnek teşkil etmektedirler.

Bu âşıklar şiirlerinde, İnsanların itikat, ibadet ve ahlaki kurallara tam olarak uymaları sonucunda “İnsan-ı Kâmil” olabilecekleri anlatılıyordu. Dervişlerin eski Türklerin Ozanlarına benzediği bilinmektedir. Bu Ozanlar daha sonraki dönemlerde yerlerini “atabab-baba” unvanlı dervişlere bırakmışlardır. (Artun, 2005; 49)

Artun'un bu yaklaşımından da anlaşılacağı üzere aslında Orta Asya'da ki ozanların tam karşılığını İslamiyet'in kabulünden sonra yerlerini alan dini-tasavvufi âşıklar olduğu bilinmektedir.

2.5. Âşıkların Yetiştirme Biçimleri

2.5.1. Çıraklık Dönemi

Âşıklık geleneği sadece çalıp söylemeye dayanmayan bir usta tarafından öğretilmesi gereken bir iştir. Anadolu da eski esnaf teşkilatlarında olduğu gibi âşıklık geleneğinde de çırak yetiştirme bir gelenek olduğu bilinmektedir. Usta âşık saza söze şiire yeteneği olan bir kişiyi çırak edinir ve gittiği her meclise onu da kendinde götürür. Böylece çırak âşık ustasından bizzat görerek âşıklığın ince detaylarını, adabı ve âşık edebini öğrenir. Ustanın ölümünden sonra, meclislerde ustanın şiirleriyle âşık fasılına başlar. (Artun, 2005; 55)

Başka bir anlayışa göre usta bir âşık; öldükten sonra adının ve eserlerinin yaşamasını sağlamak, insanlara faydalı olabilmek, halkın eğitimine katkı sağlayabilmek, kendi ustalığını ispat etmek, gelenek içindeki kariyerini arttırmak için çırak yetiştirir. Bu sebeplerden dolayı çırak yetiştirecek olan usta bir âşık, çırak seçerken çırağın; âşıklık geleneğine karşı ilgisine, hevesine, öğrenme kabiliyetine, ezber gücüne, saz çalma yeteneğine, sesinin güzel olmasına, fiziğinin düzgün olmasına, ahlâklı ve dürüst olmasına, vatansever olmasına bakarak kendine bir çırak edinir.(Aslan, 2002; 8)

Bazen de ustalar bir çırak yetiştirmek için kendi çocuğunu da seçebilir. Bunun yanında nasıl ki usta çırak seçiyor ise bazen de çırak ustasını seçebilir. Usta edinirken çevresinin bu konuda etkili olması ve ustanın hünerinin bilinmesi çırağın ustasını seçmede etkisi büyüktür. Çırak eğitiminde öğrenilenleri şöyle sıralamak mümkündür. Usta malı şiirler öğrenme, serbest değişler öğrenme, sistemli değişler öğrenme, halk hikâyelerini öğrenme, saz çalmayı ve âşık havalarını öğrenme, âşık fasıllarını ve meclis adabını öğrenme, olarak sıralanabilir.

Çırak eğitiminde mekânlar ise; ustanın evi, köy düğünleri, köy odaları ve evler, âşık kahvehaneleri, gurbet yerleridir. Bunun haricinde çırağın tahsil durumu, kitap okuma alışkanlığı, diğer âşıkların etkisi, dinleyici kitlesinin etkisi oldukça önemlidir.

2.5.2. Kalfalık Dönemi

Bu dönem, adayın belirli ölçülerde saz çalması ile usta malı şiir söyleyebilmesi ve ustasından öğrendiklerini dinleyici kitlesi önünde okumasıyla başlar. Kalfalık döneminde artık iyiden iyiye saza hâkim bir duruma gelen âşık adayının dili de laf yapar hâle gelir. Bu dönem de yine âşık Eski destanları genişleterek ve yeni destanlar öğrenerek ve bunları söylemek suretiyle dinleyicisine bütün bir gece şevk vermek âşığın bu en önde gelen amaçlarından birisidir. (Aslan, 2002; 25)

Saz çalmasını iyi bir şekilde öğrenen âşık, öğrenmiş olduğu geleneksel ezgilere yenilerini katarak sürekli repertuarını genişletme çalışmalarına devam eder. Diğer taraftan da geleneksel nazım biçimlerini, kafiye, kafiye örgülerini, ölçü, ölçü tekniğini, temaları, motifleri ve bunların şiirdeki işlevini ve diğer söz kalıplarını teşhis etmeye başlar. (Artun, 2005; 57)

Yine bu dönemde âşık, mahlas alma, berat alma ve âşık fasıllarına katılma etkinliklerinde bulunur.

2.5.3. Ustalık Dönemi

Âşık adayı geleneği öğrenmek için usta bir âşığın yanında çıraklık ve kalfalık dönemini geçirerek ustasından mahlasını ve beratını alır. Beratını almış olan âşık, âşıklık geleneğini icra edebilme hususunda ustasının güvenini kazanmıştır. Artık âşık adayı değil, âşık havalarını sazı ile güzel bir şekilde çalabilen, bir kalem şairi gibi şiir yazabilmektedir. (Aslan, 2002; 28)

Âşık karşılaşmalarında irticalen şiir söyleyebilen, usta malı hikâyeleri aslına uygun bir şekilde anlatmakla beraber kendisi de hikâyeye tasnif ederek bu mahsullerini âşık meclislerinde anlatabilen hatta kendine hayran bir dinleyici kitlesine sahip usta bir âşıktır.

Âşık, öğrendiği ve geliştirdiği formülleri ve temaları yeniden şekillendirmeyi, değişik şekillere sokarak söylemeyi hiç durdurmaz, bu onun söylediklerini zenginleştirir ve onu sanatında mükemmelleştiren de budur. Duyduğu bir destanı söylemesi istenilen bir âşık kelime ve kelime onu tekrarlamaz o destanı kendi seçimi olan kelimelerle yeniden inşa eder ve ona kendi mührünü vurur. Tabii bütün âşıklar bütün bu devreleri başarıyla

tamamlayarak bu hale gelemez. Bu sanat, edebiyat ve kültür geleneğinde, “yaratıcı usta” noktasına gelemeyen, formüllere dayalı inşayı, tematik yapıyı yeterince bilmeyen ve gerekli hünere sahip olmadığı için bu işi yeterince artistik olarak oluşturamayan pek çok âşık vardır. (Aslan, 2002; 28)

Usta yaratıcı bir âşık, duyduğu herhangi bir destanı anında söyleyecek kadar formül ve tema bilgisine ve destanına istediği uzunluğu veya kısalığı verebilecek ve bunları yaparken de yeni bir destan meydana getirebilecek olandır. Bu bir yönüyle geleneği muhafaza eden bir koruyucu öte yönüyle yaratıcı bir sanatkârdır.(Çobanoğlu, 2002;240)

2.6. Mahlas Alma

Mahlas; şairlerin şiirlerinde asıl isimlerinin yerine kullandıkları takma bir isimdir. Türk Edebiyatın da var olan bu gelenek âşıklık geleneğimizde de yüzyıllardır varlığını devam ettirmiştir. Âşıklık geleneğinde mahlas alma, geleneğe bağlı bir kuraldır. Mahlas kelimesinin sözcük anlamı “Kurtulacak Yer” dir. Âşıklık geleneğinde mahlas almaya “tapşırma” da denmektedir. Kendini tanıtmaya bildirme anlamına gelen tapşırma şiirin son dördlüğünde kullanılır. Şiirin kime ait olduğunu belirlemek ve olası karışıklıkları engellemek ve âşık şiirlerinin günümüze kadar gelmelerini sağlamıştır.(Artun, 2005; 58)

Şiirler de mahlas kullanma İslamiyet’ten sonra Türk şairlerince kullanıldığı bilinmektedir. Mahlas genellikle usta âşıklar tarafından verilir ve bazen âşıkların gerçek isimlerini de unutturduğu görülmüştür. Şiirin mahlas bölümünde genellikle takma bir ad kullanılır ama günümüzde kendi isim ve soy isimlerini kullananlar da görülmektedir.

2.7. Bade İçme ve Rüya Motifi

Türk kültüründe rüya motifinin izleri çok eskilere kadar gider. Çeşitli efsane ve destanlarda rüya motifine sık sık rastlanmaktadır. İslâm toplumunda da Farabî, İbn-i Haldun gibi âlimler rüyalar hakkında çeşitli görüşler ortaya koymuşlardır. Rüya motifi Türk halk edebiyatında sıkça karşımıza çıkan bir motiftir. Genellikle halk hikâyelerinde yer alan bu motif bazı âşıkların hayat hikâyeleri içinde de görülmektedir. (Yardımcı, 2004; 1)

Özellikle Köprülü bade içme ve rüya motifine dayanarak âşık olanları şu şekilde açıklamaktadır: “*Bunlar, maddi ve cismani aşktan, manevi ve ruhani aşk derecesine*

yükseldiklerini, saz çalıp şiir söylemeyi de ilahi vasıtalarla yani bir mürşidin, pirin, yahut Hızır Peygamberin rüyada veya hakikatte tecellisi ile öğrendiklerini anlatır. Görülüyor ki bunlar halkın tecellisine göre hak âşıklarıdır ve ilham kaynakları daima ilahidir.” (Köprülü,2004; 163) buradan da anlaşılacağı üzere rüyada bade içme ilahi bir kutsiyet kazanıldığı düşünülmektedir. Bade ve rüya motifine dayalı âşıklar genellikle tasavvufi konuları işleyen âşiklardır. Bu âşıkların bizzat Alevi ve Bektaşî kültüre bağlı olduğu da bilinmektedir.

Âşık edebiyatında rüya; kişinin şiir söyleme yeteneği kazanmasında, dini bilgiler ile ledün ilmini öğrenmesinde, kişinin, âşıklık özellikleri kazanmasında önemli etkindir. Rüya genellikle çocukluk ve gençlik çağında görülür.

Badeli âşiklerden Ferrahî 12 yaşında, Musa Merdanoğlu 13 yaşında, Hıfzî 18 yaşında, Pervanî 19 yaşında, Müdamî 14 yaşında, Feymanî 23 yaşında rüya görüp bade içmiştir. 40 yaşının üstünde bade içenlerin sayısı oldukça azdır.(Yardımcı, 2004; 1)

Âşıklar rüya görmeden önce onları bu olaya hazırlayan bazı nedenler vardır. Çıraklık, çevre, saz-söz, maneviyat, sıkıntı ve ani depresyon gibi nedenlerden sonra rüya görülmekte, bade içilmektedir. Bade bir pir, üçler, beşler, yediler, kırklar ve Hz. Ali, Hacı Bektaş Veli gibi bir din ulusu tarafından içirilir.(Yardımcı, 2004; 1)

Doluyla âşık olma âşıklık geleneğinde karşımıza çıkar. Bu dolunun bazı meyvelerle ilişkilendirildiği bilinmektedir. Bazı âşıklar hem bade içmiş hem de badenin yanında nar yediği yine bazı âşıkların üzüm bazılarının incir bazılarının da elma yediğine inanılmaktadır. Nitekim Gökalp, âşık Pervani'nin üç üzüm tanesi ile birlikte bade içtiğini ifade etmektedir.(Gökalp, 1989; 35)

Bu motiflerin kökeni, Türk halkının kültür geçmişindedir. Düşte âşıklığın kökeni Asya Türk kültürüdür. Asya Türklerinin bahşı, akın, manasçı ve âşık adıyla anılan âşiklerinde da düşte âşık olma vardır. (Artun, 2005; 59)

Âşıkların rüyada iken içtikleri iki çeşit bade vardır. Bunlardan birincisi “Er Dolusu” bade ikincisi ise “Pir Dolusu” bade dir

Er Dolusu: Er dolusu içen âşıklar, rüyada âşık olmanın yanı sıra kahramanlık kimliğini de kazanırlar. Artık çok zorlu savaşların, yiğitliklerin adayı sayılırlar. Bunlar halkın

iyiliği adına baş kaldırırlar. Sınırdaki devlet için dövüşürler, sevdikleri için ölümü göz önüne alırlar. (Yardımcı, 2004; 2)

Pir Dolusu: Âşık uyku ile uyanıklık arasında bir düş görür. Düşünde bir pir gelir başında durur. Kimi anlatılanlara göre aşığa üç dolu aşk badesi sunar. Bu üç dolu aşk badesi Allahı, Hz. Muhammed'i ve Hz. Ali'yi temsil ettiği düşünülür. Bazı anlatışlara göre de pir ya saz verir, ya elma verir, ya da bir söz söyleyip yol gösterir. (Yardımcı, 2004; 2)

2.8. Âşık Musikisi

Âşıklık geleneğinde saz çok önemli bir yeri vardır. Adeta saz ve söz bütünleşir. Âşıklık geleneğinde saz çalmayan âşıklarında olduğu mevcuttur ama bu sayı oldukça azdır. Âşıklar genellikle saz çalarlar. Özellikle Alevi Bektaşî inanç biçimiyle bezenmiş âşiklarda saz çalmak ayrı bir kutsiyeti gösterir. Çünkü Alevi ve Bektaşîlerin inanç biçimlerinin merkezinde saz vardır ve inançlarını yani Allaha ve Ehl-i Beyt'e yakarışlarını saz ile yaparlar.

Alevi-Bektaşî âşık sazlarının şekilleri ve sazın parçaları özel şeyleri ifade eder. Tellerin üç sıra bağlanması, Allah, Hz. Muhammed ve Hz. Ali'nin simgesi, bazı sazın 12 telli oluşu ise 12 İmamın simgesi olarak kabul edilir.

Âşık musikisinde üslup, tavır ve süslemeler kişiden kişiye, yöreden yöreye, farklılık gösterir. Ayrıca değişik okuyuş ve ağız özellikleri âşık musikisinde bir tarz oluşturmuştur. (Artun, 2005; 62)

Âşıkların kullandıkları saz, eski Türklerde kullanılan kopuzun benzeridir. Çeşitli dönemlerde Kopuz, Kara Düzen, Bozuk, Tambura, Çöğür, Bağlama gibi isimler almıştır. Âşık musikisinde melodi çok karışık bir yapıya sahip değildir. Tam tersi açık, anlaşılır, basit motiflerle yazılmış ezgi kalıplarıdır.

Âşıklar saz çalmayı genellikle ustalarından öğrenir. Saz ustası ve söz ustası farklı olan âşikların da mevcut olduğu bilinmektedir. Her âşık belli bir döneme kadar ustası gibi çalmak zorundadır. Bu zorunluluk aşığın kendisini geliştirmesi ve kendisine ait bir tarz oluşturmasına kadar devam eder.

2.8.1. Âşık Fasıllarında Düzen

2.8.1.1. Hoşlama

Âşık fasıllarında birinci bölümü oluşturur. Bu bölüme hoşlama'nın haricinde “Merhabalaşma, Hoş geldiniz” gibi adlar da verilir. Bu bölümde âşıklar genellikle dinleyicileri selamlamak ve hoş geldiniz demek için genellikle “Hoş geldiniz”, “Sefa geldiniz”, “Merhaba” gibi kelimelerle karşılıklı koşma şeklinde söylenen dörtlüklerle dinleyicileri selamlarlar. Söz konusu dörtlüklerde toplantının sebebi veya toplantının yapıldığı yerin özellikleri de konu edilebilir. Merhabalaşmanın olduğu bu bölümde faslın önemli konukları(bakanlar, vali, kaymakam, belediye başkanı....) da dörtlüklerde isimleri geçer.(Artun, 1997; 9)

2.8.1.2. Hatırlatma(Canlandırma)

Âşık faslının ikinci bölümü olan bu bölümde, âşıklar kendilerinden önce yaşamış olan ustalarının eserlerini icra ederler. Diğer bir ifade ile usta malı denilen eserler söylenerek, ustalar hatırlatılır. Gelenekteki usta çırak ilişkisi bu bölümde vurgulanır. Usta-çırak ilişkisinin olmadığı yerlerde usta malı dediğimiz şiirler okunmamaktadır. Fakat şiirlerin belli yerlerinde, Dadaloğlu, Köroğlu, vb gibi ustalardan güzelleme, koçaklamalar okunur. (Artun, 1997; 10)

2.8.1.3. Tekellüm

Âşık fasıllarında en geniş ve en çok beceri isteyen bölümlerden biridir. Bu bölümde iki aşğın olması zorunludur. Bu bölümde âşıklar kendi aralarında atışır. Bu atışmada konu ya dinleyiciler tarafından verilir ya da kendileri belirlerler. Usta âşıkların bile zor kullandığı bir şekil olarak bilinmektedir. Halka arasında ise bu bölüme “tekerleme” denildiği de görülmektedir. Bu atışma da âşıklar öncelikle dörtlüklerle kendilerini tanıtır ve daha sonra konuya girerler. Verilen konuya göre kendilerini över karşıdaki kişiyi ise alay konusu yapmaya çalışır. Bu bölüm en çok beğenilen bölümdür. Atışmanın sonraki bölümlerinde eğer âşıklar birbirlerini yenememişlerse, daha önce söylenen kırıcı sözlerden dolayı özür diler, karşıdaki aşığı övmeye başlar ve atışmayı sonlandırırlar. (Artun, 1997; 10)

2.8.1.3.1. Ayak Açma

“Geleneğe göre, en yaşlı veya ev sahibi durumunda olan âşık, “Düz Ayak” veya “Geniş Ayak” denilen kafiyeyi sağlayacak kelimelerin bol olduğu bir ayakta değişmeyi açar” (Artun, 2005; 94) Bu bölümde konu sınırlaması ve kıta sınırlaması yoktur, âşıklar istedikleri kadar kıtaları uzatabilirler.

2.8.1.3.2. Öğütleme(Nasihat)

Bu bölümde âşıklar düz ayakla birbirlerine tecrübelerini anlatır ve yol gösterirler. Bu bölümde öbür bölümlerde olduğu gibi dörtlük sayısında bir sınırlama yoktur. Bu bölümde âşıklar karşısındaki aşığın daha fazla ileri gitmemesi için yani uyarı mahiyetinde birden fazla dörtlük de söyledikleri bilinmektedir. Bu bölümde ayrıca dinleyenleri bilgilendirmek, bilgi ve marifetleriyle halkı aydınlatmak, nasihat etmek gayesine uygun olarak aynı ölçü ve kafiyeden oluşan dörtlükler âşıklarca karşılıklı olarak söylenir.

2.8.1.3.3. Bağlama-Muamma

Âşık karşılaşmalarında en önemli bölümdür. İki âşık birbirlerini dini, tasavvufi konular hakkında birbirlerini sınarlar. Bu bölümde zor ayaklara da başvurulur. Âşıkların birbirlerini sınaması, bilgi ve sanat yönündedir. Bu bölüm askı muamma ile karıştırılmaktadır. Askı şeklindeki muammalar daha çok bilmece karakterindedir. (Günay, 1993; 65)

2.8.1.3.4. Sicilleme

Bir önceki bölümde iddialı bir biçimde birbirlerinin bilgilerini ve sanat hünerlerini sorgulayan âşıklar bu bölümde, yenen âşık yenilen aşığı hicveder. Yenilen aşığın kişiliği, karakteri ve soyu ile ilgili sert sözler sarf eder. Bazen de karşısındaki aşığı uyarmak için de fasıllar dışında da hicvetmeye devam eder.(Günay, 1993; 56) Âşıkların kişiliğine, soyuna, vb özelliklerine sicilleme yapmak çok nadir görülen bir durumdur ve hoş da karşılanmaz, burada asıl olan aşığa takılmadır.

2.8.1.3.5. Yalanlama(Mübalğa)

Âşık fasıllarında yalanlama bölümü en ilginç yalanları bulup şiirle anlatmadır. Fasılın en ilginç bölümlerindendir. Âşık fasıllarının karşılıklı paylaşılan koşma dörtlüklerinden oluşan bölümdür. Âşıklık geleneğinde yalanlama bölümüne az rastlansa da zaman zaman yalanlama şiirler söylenmektedir. (Artun, 2005; 107)

2.8.1.3.6. Taşlama

Bu bölümde âşıklar bir topluluğun, kusurlarını, ayıplarını, kötü ve çirkin taraflarını veya kendilerine garip gelen olayları dile getirirler. Taşlamalar müstakil şiirler olabileceği gibi, koşma dörtlüklerinden de olabilir. (Günay, 1993; 58) Âşıklar taşlamalarını toplantılarda, konserlerde, âşık fasıllarında, oda sohbetlerinde yaparlar.

2.8.1.3.7. Tüketmece

Âşık fasıllarında zor ayakların yanı sıra leb-değmez adı verilen b,m,v,f dudak ünsüzlerinin yer almadığı ayaklarla değişme yapılır. Âşıklar birbirlerinden üstün olduklarını ispatlamak için, zor ayaklarda biri veya birkaçı ile değişerek hünerlerini göstermek isterler. Bu bölüm bir nevi ustalık bölümü olarak da görülmektedir.(Artun, 2005; 111)

2.8.1.4. Uğurlama

Fasılın son bölümü olan uğurlama bölümünde âşıklar birbirlerini rahatlamak, beraberliği kabul etmek için, güzelleme adı verilen birer koşma söyledikten sonra, yine bir koşmanın dörtlüklerini paylaşarak, birbirlerini överler ve işi tatlıya bağlarlar. Âşıklar bu bölümde fasılın başından itibaren birbirlerine söylemiş oldukları kırıcı laflardan dolayı, birbirlerinden özür dilerler. Birbirlerinin üstün yönlerini sayarak gönüllerini alıp, bölümü sonlandırırılar. Bu bölümde âşıkların yapmış oldukları bütün hatalardan dolayı da seyirci veya dinleyicilerden de özür dilenir.(Artun, 2005; 111)

2.9. Âşık Edebiyatında Nazım Biçimleri

Halk şiiri; halkın, halk sanatçılarının, toplum ve kişi duygularına paralel, Türk dili ve hece ölçüsüyle oluşturdukları bir şiirdir. (Şahin,1983; 24) Bu halk şiirlerinin temel konuları arasında, tabiat, dini, savaş, fakirlik, geçimsizlik, hayali ve gerçek güzel, ölüm,

hasretlik, toplum gibi hayattaki var oluşla ilgili aklımıza gelebilecek her şey konu olabilir. Âşık bu konuları gerek şiirlerinde gerekse de sanatıyla işlemek zorundadır. Çünkü âşık halkın duygu ve düşüncelerinin tercümanıdır.

2.9.1. Bayatı(Mani)

Bayatı Türk halk edebiyatının en eski türü olup, maninin yöresel adıdır. (Şahin,1983; 24) Halk şiirinin en küçük nazım birimidir. Bir dördlükten meydana gelir. Genellikle yedi hecelidir. Kafiye örgüsü (aaba) şeklindedir. Âşıklar genellikle aynı kelimeleri farklı anlamda kullanarak, manileri cinaslı hale getirirler. (Artun, 2005; 131) Bayatı da genellikle 7 heceli ölçü mevcuttur.

Bayatılar genellikle doğuda, tellallar, satıcılar ve müşterilerce söylenir. Dini bayramlarda, beşikte, bebek ninnisinde, saz şairlerince ve nasihat olarak da yaygın bir biçimde söylenir. Anadolu'nun başka yörelerindeki adı "Hoyrat" olarak bilinmektedir.

2.9.2. Divan

Âşıkların söylediği divan, divan edebiyatındaki divanlardan farklıdır. Âşıklık geleneğindeki divan 15 hecelidir. Saz şairleri dertlerini, sitem ve efkârlarını genellikle bu şiir türü ile dile getirdikleri bilinmektedir. Divan'ın 15 hecelik mısra ölçüleri genellikle 8+7, 7+8 veya 4+4+4+3 şeklindeki kalıp türlerinden oluşmaktadır. (Şahin,1983;26) Bunun yanı sıra 14 veya 16 heceli olanları da vardır.(Artun, 2005; 133)

Divanlar da kelimeler durak nedeni ile bölünemez. Dört mısralı bentlerden oluşur. Kafiye aaba, ccca şeklinde devam etmektedir. Divanlar aruz vezninde failatun, failatun, failatun, failun kalıbına göre uyarlanmaktadır.

2.9.3. Koşma

Koşmalar belli bir ezgiyle söylenen, 11 heceli dördlüklerden oluşan şiir türüdür. Âşıklar en güzel duygularını bu şiir türlerinde dile getirirler. Kars bölgesinde "Goşuh" da denilir. Koşmalar genellikle 3 ile 12 arasında değişen bentlerden oluşur. (Şahin,1983; 27)

2.9.3.1. Düz Koşma

Diğer koşma çeşitlerinden ayrılmak için kullanılır. Koşma genel adıyla anılır. Genellikle 11 heceli dördlüklerden oluşur. Üç çeşit kafiye örgüsü bulunmaktadır.

I. abab, cccb, dddb, eeeb

II. aaab, cccb, dddb, eeeb

III. xbyb, cccb, dddb, eeeb şekillerindedir. (Artun, 2005; 120-121)

2.9.3.2. Ayaklı Koşma

Koşmanın ilk dördlüğünün ikinci ve dördüncü dizelerinden sonra beş heceli kısa bir dizenin eklenmesiyle oluşan, koşma türüdür. Ayaklı koşmalarda uzun dizeler 6+5=11'li kısa dizeler 5'li olarak düzenlenir. Ziyade mısrada denilen kısa dizeler daima ana uyak taşıyan uzun dizelerden sonra yer alır. Kafiye bakımından da ana kafiyeyle bağlı kalırlar.

2.9.3.3. Musammat Koşma

Musammat koşma her dize içinde iç ve dış kafiye içerir. Mısra sonunda ve mısra içinde kalıp duraklarının belirli bir yerinde ayrı bir kafiye bulunan koşma türüdür. Kısaca musammat koşma dize veya mısra ortalarında kafiye bulunan koşma türüdür. Özellikle 11 heceli 6+5 kalıbıyla uygulanan bir vezin türüdür. (Şahin,1983; 28)

2.9.3.4. Zincirbend Koşma

İade sanatı ile söylenen koşma çeşididir. Her dördlüğün son dizesinde uyak olan sözcüğün, kendinden sonraki dördlüğün ilk dizesinin başına getirilmesiyle oluşturulan koşma çeşididir. Kafiye düzeni klasik koşma çeşidinde olduğu gibidir. (Artun, 2005; 124)

Çobanoğlu: Zincirben koşmayı, ezberlemeyi veya kolay hatırlamayı sağlayıcı özelliklere sahip olması nedeniyle en fazla destan türünde kullanıldığını belirtmektedir.(Çobanoğlu,2000; 21)

2.9.3.5. Yedekli Koşma

Yedekli koşma koşmanın ikiye bölünerek, araya mani yerleştirilmesiyle elde edilen koşma çeşididir.11 heceli koşmanın ilk iki dizesi arasına bir mani konulduktan sonra,

geriye kalan son mısralarında maniye bađladıđı bir Őiir tűrűdűr. Araya konulan maniler cinaslı olmaktadır ve cinassızları pek tutulmaz. (Őahin,1983; 29) Yedekli koŐma Dođu Anadolu âŐıklarının ve Azerbaycan âŐıklarının űnem verdikleri bir koŐma ŐeŐididir. Őođu iĉ kafiye olduđu iĉin, “*musammat, ayaklı koŐma, veya musammat műstezat koŐma*” da denilir. (Artun, 2005; 125)

2.9.4. Lebdeđmez(Dudakdeđmez)

Son zamanlar da Dođu’lu âŐıkların yaptıkları atıŐmalarda lebdeđmez denilen bir koŐma ĉıkardılar. Bir ezgiyle sűylenen bu Őiir tűrű 11 heceli koŐma biĉimde yaygın olarak kullanılır. Őiir sűylerken veya ezgili Őiirler sűylerken iki dudađın birbirine deđmemesi iĉin iki dudak arasına toplu iđne koymayı kural olarak koyan bir tűrdűr. Bu tűrde âŐıklar ustalıklarını gűsterirler. 11 heceli koŐmaların yanı sıra, yedekli koŐma tűrűnde de lebdeđmez de bulunmaktadır. (Őahin,1983; 30)

2.9.5.Destan

ÂŐık edebiyatında destan âŐıkların sevgilerini, kahramanlık olaylarını, gűnlűk olaylar ile ilgili bazı durumları konu edinen, anlatım ve ezgi yűnűyle farklı olan ve bent sayısı ĉok olan bir anlatım tűrűdűr. Bent sayıları 4 ile 120 arasında deđiŐebilir. Diđer tűrlerden konu, anlatım yűnűyle birbirinden ayrılırlar. Destanlarda temel űđe belirli bir olaydır. SavaŐ, deprem, salgın hastalık, kahramanlık olayları vb alanlar destanlarda konuları oluŐturur. Tek bir olayı ele almaları ve bu olayların uzun olması destanları diđer tűrlerden ayıran en űnemli űzelliktir. Őođunda dűzenli bir anlatım sűz konusu deđildir ve giriŐ, geliŐme, sonuĉ bűlűmleri pek belli olmaz. ÂŐık kendince űnemli gűrdűđű noktaları kendi űslubunca anlatır ve űzerinde durur. Destanlarca űlĉű sayısı 7–8-11’li olan halk Őiirleridir. Destanlar dinamik bir anlatım tekniđine sahiptir. űzellikle bu anlatımlarda duygu ve heyecanı en doruk noktada toplamak gerekir. Destanlarda konular genel itibariyle toplumsal olması hasebiyle duygu ve heyecan herhangi bir Őiirde olduđundan daha yođundur. Konuları bakımından destanlar; yaŐ destanları, elifnameler, Őairnameler, savaŐ destanları, űđűt destanları, hapisane destanları, afet destanları, hayvan destanları, gűldűrűcű destanlar, meslek destanları, bekĉi destanları, davulcu destanları vb destanlardır. (Artun, 2005; 120-130)

Çobanoğlu ise destanları konularına göre, sosyal hayat ile ilgili destanlar, kültürel hayat ile ilgili destanlar, iktisadi hayat ile ilgili destanlar, eğitim hayatı ile ilgili destanlar, siyasi hayat ile ilgili destanlar, dini ve ahlaki hayat ile ilgili destanlar, askeri hayat ile ilgili destanlar, sosyo-kültürel çevre ile ilgili destanlar, doğal çevre ile ilgili destanlar, insanla ilgili destanlar, şeklinde sıralamaktadır.(Çobanoğlu, 2000; 56-88) Destanlar, koşma biçimindeki düz koşma, zincirleme koşma, yedekli beşli koşma, koşma-şarkı, şekilleri ile mani ve divan biçiminde de karşımıza çıkmaktadır.(Çobanoğlu, 2000; 19-24)

2.9.6.Sicilleme(Şeki)

Sicilleme 15 heceli bentlerden oluşur. Sicillemede bentlerde mısra sınırı yoktur. Her âşık istediği kadar mısra sayılı şiir yazabilir. Sicillemede hece ölçüsü 4+4+4+3 olduğu gibi 8+7 şeklinde de olabilir. Ama genel itibariyle daha çok kullanılan hece kalıbı 8+7 şeklindedir. Sicillemenin diğer bir özelliği de birinci bentteki ilk mısranın, hem kendinden sonra gelen ardışık mısralarla, hem de diğer kıtaların son mısraları ile kafiyeli olma şartı vardır. (Şahin,1983; 35)

Âşık edebiyatında sicilleme, aynı zamanda İç ve Doğu Anadolu bölgelerinde özellikle Kars yöresinde sıkça karşımıza çıkan bir türdür. Diğer bir adının “Seki” olduğu söyleniyorsa da bu hususta örnek tespit edilememiştir. Nasihat, millilik, mistiklik ve belli inanç konularında söylenir. (Artun, 2005; 133)

2.9.7.Varsağı

Genellikle güney Anadolu bölgesinde yaygın olan varsağı, Varsak Türklerinden dolayı bu adı alan halk şiiridir. Sekizli ve onbirli hece ölçüsü olan varsağı da erkekçe ve yiğitçe bir hava vardır. Talihten şikâyet, tabiata meydan okuma, yiğitçe değişler varsağının belli konularıdır. Semaiden farklı olarak ilk dörtlüğün başında bre, behey, be, gibi ünlemler bulunmaktadır. Kafiye düzenleri koşmaya benzer ve halk edebiyatının bu türü için en güzel eserlerini Karacaoğlan ve Gevherinin verildiği bilinmektedir.

2.9.8.Semai

Semai sözcüğü Arapçadır. Bir kurala bağlı kalmadan işitilerek öğrenilen anlamındadır. Halk Edebiyatı nazım türüdür. 8’li hece kalıbıyla, gazel biçiminde veya aruz vezninin,

mefailün mafailün kalıbıyla yazılan, sevgi, güzellik, doğa güzelliğinin konu edindiği, halk şiiri türüdür. Kafiye düzeni koşma gibidir. Âşıklarca belli ezgilerle söylenir.(Güzel ve Torun, 2003; 162)

2.9.9. Kalenderi

Kalenderiler aruz vezninin müfteilün müfteilün müfteilün müfteilün kalıbıyla söylenirler. Gazel, murabba, mıhammes, müseddes şeklinde yazılırlar. Kafiye şeması divan ve semai gibidir. Özel bir ezgiyle söylenir.

Bazı kaynaklarda da mef'ulü, mefailü, mefailü, feilün kalıbylada yazıldığı bilinmektedir. (Şahin,1983; 36)

2.9.10. Selis

Âşık edebiyatında aruz vezninin failatün, failatün, failatün, failün kalıbı ile yazılan şiirlere denir. Kafiye düzeni divan'ın aynısı gibi olup, gazel, murabba, muhammes, müseddes biçimleriyle de yazılabilir. Hece ölçüsünün 15'li kalıbına uyan Selis'in en önemli özelliği farklı bir ezgiye sahip olmasıdır. Selis en çok gazel biçimiyle ifade edilir. (Artun, 2005; 140)

2.9.11. Türkü

Halk şiirinin en yaygın türü olan türkünün kaynağı Türkî' den geldiği, yani Türk'e ait olduğu manasına geldiği bilinmektedir. Halk Edebiyatı'nın eski türü olup, "Kojan ve Ir" adlarını aldıktan sonra, 16. yy dan itibaren Anadolu'da yaygınlaşmaya başlamış, giderek "Türkî ve Türkü" biçimine dönüşmüştür. (Şahin,1983; 35)

Bazı türkülerin yapıcısı bellidir. Genel anlamıyla temelde her türkünün yapıcısı bellidir. Fakat zamanla bazı türkülerin bestecileri bilinemez hale gelmiş, halk arasında yaygınlaşmış, yani kuşaktan kuşağa dolaşmış ve anonim özelliğini almıştır. Türküler gelenekleri dile getirdiği gibi eğitici rolü de çok önemlidir.

Türküler halkın ait olduğu yörenin, sosyal yaşantılarını, kültürlerini, inançlarını, neşe ve sıkıntılarını, özlemlerini, günlük yaşantılarını ve duygularını canlandırır. Türküler hece ölçüsünün her kalıbıyla okunduğu gibi, özellikle maniler, semailer, koşmalar türkülerin temelini oluşturmaktadır. Ezgilerine göre türküler; uzun hava ve kırık hava olmak üzere

ikiye ayrılırlar. Konularına göre ise halkın yaşayışını temel alan her türlü temayı konu edinirler. Yapılarına göre ise bağlantılı olma veya olmama ile bağlantıların mısra sayısına göre olmak üzere üç'e ayrılırlar.

2.9.12. İlahi ve Nefes

Tekke edebiyatının önemli bir parçasını oluşturan ilahiler, 7, 8, 11'li hece ölçüleriyle söylenirler. Konu dini ve tasavvufi konulardır. Alevi-Bektaşî âşıklarınca nefes olarak tarif edilmiştir. Nefeslerdeki konu genel itibariyle Hz. Muhammed, Hz. Ali ve Ehl-i Beyti konu edilir.

Koşma düzeninde söylenir. Kafiye düzeni aaba, ccca, ddda.....vb şeklindedir. (Artun, 2005; 137)

2.9.13. Müstezat

Aslında divan edebiyatı şiiri olan müstezat, halk edebiyatı âşıklarınca sevilip benimsenmiştir. Bir uzun, bir kısa dizeli olup, ölçüsü aruz veznidir. Uzun mısralar 13–14 heceli, kısa mısralar ise 5–6 heceli olurlar.

Uzun dizenin aruz ölçüsü, Mef'ulü, Mefailü, Mefailü, Feilün dür. Kısa dizenin ise, Mef'ulü, Feilün dür. Müstezatın dili halk şiirine göre ağırdır. Toplumsal olaylar, sevgi, doğa konu olarak işlenir. Kafiye düzeni, aaba şeklinde olup, küçük dizeler büyük dizelerle aynı kafiyeyi taşır. (Şahin,1983; 45)

2.9.14. Musammat

Divan edebiyatı şiir türüdür. Dili çok ağır ve aruz vezniyle yazılır. İki den fazla dizeli bentlerden oluşan, şiirlerin genel adıdır. Bazı şekilleri vardır.

Murabba; dört dizeli bentlerde oluşan, aaaa, bbba,ccca,.....kafiye düzenli şeklidir.

Şarkı; murabba gibi dört dizeli bentlerden oluşan ancak beste ile söylenen, koşma ile türküden doğan, aaaa, bbba, ccca, abab, cbc b kafiye düzenli şeklidir.

Muhammes; beş dizelik bentlerden oluşan, aaaaa, bbbba, cccca, bbbaa, cccaa gibi kafiye düzenli şeklidir.

Müseddes; altı dizeli bentlerden oluşan, aaaaaa, bbbbaa, ccccaa....gibi kafiye düzenli şeklidir.

Müsebba; yedi dizeli bentlerden oluşan şeklidir.

Müsemmen; her kıtası sekizer dizeden oluşan şeklidir.

Muaşşer; her kıtası on altı dizeden oluşan şekline verilen isimdir.

Divan edebiyatı türü olmasına karşın, halk edebiyatı âşıklarınca da musammatın bazı şekillerince örnekler verildiği bilinmektedir. Özellikle Doğu Anadolu'da ki âşıklar, en çok muhammes ve müseddes örnekleri verdikleri bilinmektedir. (Şahin,1983; 46)

BÖLÜM 3. ÂŞIK DAVUT SULARI'NİN HAYATI, SANATI ve ŞİİRLERİ

3.1. Hayatı

Aşığın asıl adı Davut Ağbaba'dır. Aile gerçekte Tunceli'nin Nazimiye ilçesinin Kureyşan köyündendirler. Aile soyca Erzincan'ın Tercan İlçesinin Çayırılı bucağına yerleşmişlerdir. Erzincan İlinin, Tercan İlçesinin Mans(Çayırılı) bucağında doğmuştur. Aşığın doğum tarihi ile ilgili iki farklı görüş bulunmaktadır. Bunlardan birincisi, aşığın 1925 te doğduğu ile ilgili görüşler, ikincisi ise aşığın 1926 tarihinde doğduğuna ait görüşlerdir. Bizim yaptığımız araştırmalara göre aşığın doğum yılının 1925 olduğu daha ağırlık kazanmaktadır.(Duygulu, 1999; Kılıçkiran ve Şaylan; Hacı Bektaş Veli Kültür Vakfı, 1994; Sulari, 2005; Sulari, 1993; Yardımcı; Kalkan, 1991; İvgin, 1985; Taş ve Turhan, 2004).

Âşık Davut Sulari'nin babası Veli Ağbaba, annesi Cezayir Hanımdır. Babanın ilk eşi Rindi Hanım olup, çocukları olmadığından, Rindi hanım Veli babayı Çayırılı'nın, Kavaklıdere köyünden Zeynel ağanın kızı Cezayir hanımla evlendirir.(H.B.V.K.V, 1994) Bu konuda da yaptığımız araştırmalarda bazı kaynaklar, annesinin Rindi hanım olduğunu belirtmektedir. Âşık Davut Sulari'nin nüfus kaydı Rindi hanımın Üzerine olup, gerçek annesinin Cezayir hanım olduğunu kızı Edibe Sulari'nin Kervan Dergisine yaptığı şu söyleşiden anlayabiliriz. “Babam 1925 yılında Erzincan Tercan Çayırılı bucağında doğdu. Baba Veli ve Cezayir anadan dünyaya gelir.”(Sulari, 1993; 21)

Âşık Davut Sulari'nin soyu haşimi kabilesinden İmam Musa-i Kazım'ın torunu, İbrahim Mükerrerem'in oğlu, Seyit Mahmut Hayrani' ye dayandığı Rivayet edilir.(Sulari, 2005; 30; Sulari, 1993; 21; H.B.V.K.V, 1994; 3). Verdiğimiz bilgiye dayanılarak, Davut Sulari'nin soyunun Hz. Ali'ye ve Hz. Muhammed'e dayandığı düşünülmektedir.(Yalsızuçanlar, 2009; 45). Kureyşan ocağının Kudanlı kolundandır. Davut Sulari'nin soy seceresi aşağıdaki gibidir.

SECERESİ(Yılmaz, 2006; 20)



Sulari, ilkokul üçüncü sınıfa kadar okuyabilmiştir. Asıl eğitimini dedeler ve pirlar dergâhında alır. İlköğrenimini dedesi Pir Kaltuk Mehmed Ağa'dan saz üzerine devam ettirir. 17 yaşında bir şüheda'nın elinden bade içere mesd-i elest olur. Pir defterine geçer, derdi giriftar olur, ilim ve irfanı deniz ve derya gibi olur. Kuran-ı kerimi hıfs eder. Anadili Zazaca'dır. Zazaca ve Türkçenin yanı sıra Almanca, Fransızca, Arapça ve Farsça bildiği diller arasındadır.(Sulari, 1993; 20-21)

1938 yılında Çayırılı'nın Bozağa köyünden Baba Mansurlu(Dedelik ocağı) seyit kızı Gülşah ana ile evlenir. Bu evliliğinden Kelime, İbrahim Sani, Reyhani ve Edibe olur. İkinci eşi zafer'den ise, Düzgün ve Murat adlı çocukları olur.(H.B.V.K.V, 1994; 4) Çocuklarından Edibe babasının yolunu devam ettirir ve babasının gezilerine eşlik eder saz çalar. Edibe 2 Temmuz 1993 yılında büyük bir grubun Madımak Otelini ateşe vermesi sonucunda 36 kişi ile birlikte hayatını kaybetmiştir.

Sulari'nin ölümüyle tarihi ile ilgili yaptığımız araştırmalarda farklılıklar olduğunu görmekteyiz. Kaynakların büyük bir çoğunluğunda 18 Ocak 1985 olarak geçmektedir.(Sulari, 1993; 20, H.B.V.K.V. 1994; 7, Sulari, 1993; 21, Yardımcı, 1986; 3, Taş, Turan, 2004; 998) Bizde torunu Berrin Sulari ile yaptığımız görüşmelerde, kendisinin de yukarıdaki ölüm tarihini doğrulamaktadır. Nitekim kızı Edibe'nin yapmış olduğu söyleşide bunu doğrulamaktadır. Söyleşiyi olduğu gibi verelim.

“Babam 1985 yılında Erzurum'da vefat ediyor. Erzurum Radyosunun âşıklar yarışmasına gidiyor. Yarışmada âşık Reyhanî ve bazı âşıklar var. Bir kahvede akşamın dördünden gecenin birine kadar atışırlar hiç nefesleri kesilmeden, üstelik dudakdeğmez dalında yapılan atışmalar hayli zor geçiyor. Sonunda Davut Sulari kazanıyor. Sonra çay içerken, Sulari'nin midesi bulanıyor ve rahatsızlanıyor. Hemen Erzurum Numune hastanesine kaldırılıyor ama tekrar hayata döndüremiyorlar ve hakkın rahmetine kavuşuyor.”(Sulari, 1993; 20)

Yukarıdaki bilgilerin yanı sıra, İrfan Ünver Nasrattınoğlu ise Âşık Davut Sulari'nin 22 Kasım 1984 tarihinde vefat ettiğini belirtmektedir.(Nasrattınoğlu, 1985; 276)

3.1.1. Dedeliği ve Aleviliğe Katkısı

Alevi Bektaşî inanç biçimine göre, dini vecibeler yol evladı dediğimiz(Bektaşilerde) ya da bel evladı dediğimiz inanç önderleri tarafından sürdürülür. Yol evladı dediğimiz inanç önderleri daha çok Bektaşilikte bulunur. Kişi gelir dergâha kayıt olur ve babalar

tarafından yetiştirilir, yapılan sınavlar sonucunda başarılı görülürse Bektaşî babası olur ve hizmete başlar. (Tekin, 2006; 11)

Bel evladı dediğimiz inanç önderleri, Hz. Muhammed ve Hz. Ali'nin soyundan gelenler tarafından hizmet eden kişilere denir. İşte Davut Sulari'nin Hz. Muhammed'in soyuna dayandığı düşünüldüğünden, Davut Sulari 22 yaşına geldiğinde babası Veli Ağbaba dört oğlunu toplar ve soyundan gelen dedelik görevini hangi oğlu tarafından sürdürüleceğinin kararını vermek ister. Çünkü dedelik görevi Alevilikte oldukça önemli bir görevdir. Bu görevi yapan kişinin bilgiyi ve erkânı iyi bilmesi gerektiğini dile getiriyor. Baba Veli Ağbaba, bu kararı ancak eve davet edeceğim post sahiplerinin, sorularına kim daha iyi cevaplar verirse, ona vereceğini söyler. Davut Sulari Erenlerin ve Pirlerin sorduğu her soruyu ayrıntılı bir biçimde cevaplayarak, Pirlerin bile bu duruma hayret etmelerine sebep olur. Baba Veli Ağbaba Davut'un bu başarısı karşısında "sen haksın yol senindir." Taliplere yolu erkânı sen öğreteceksin der ve Davut Sulari'nin dedelik görevi böylece başlamış olur.(Duygulu, 1999; 2)

Bu olayın ardından Sulari, Türkiye'nin her tarafını gezecektir. Erzincan ve Anadolu'nun çeşitli yerlerinde ki Kureyşan Ocağı taliplerini görecek inanç önderliği yapacak ve onları ilmiyle bilgilendirecektir. Sulari'nin taliplerinin olmadığı şehir neredeyse yoktur. Ama genellikle Erzincan, Sivas, Tunceli, Ovacık, tarafları ve Adana, Malatya, Maraş şehirleridir.(Sulari, 1993; 20)

Sulari iyi bir Alevi dedesiydi. İlmi ve irfanı ile tam bir Alevi dedesiydi. Sulari 12 İmamların matemi çeker, 40 gün izdivaya çekilirmiş. Matemın gereği olarak saçını ve sakalını kesmez, siyah giyinirmiş. Hatta 4-5 sene hiç sakalını kesmediği bile olurmuş. Sadece bu nedenden dolayı baba Veli Ağbaba ile 7 sene aralarının olmadığını yine kızı Edibe'nin söyleşisinden anlaşılmaktadır. (Sulari, 1993; 20)

Sulari benlik derdine düşmemiş, bilgisini yüzü yerde olarak topluma iletmiştir. Bu uğurda yıllarca at sırtında yer yer gezip yolu sürdürmüş ve Cem Ayinleri düzenlemiştir. Bu cemlerde Duazda İmamlar, Nefesler ve Değişler okurdu. Alevileri temsil eden kurum ve kuruluşlarca düzenlene konserlere katılmıştır.

Sulari yakın tarihte kamu önüne ben Alevi'yim, Alevi dedesiyim, halk Şairi, Hak aşığıyım diye çıkan ilk ozanlardan biridir. Özellikle Yavuz Sultan Selimden günümüze

Alevilere yapılan haksızlıklar düşünüldüğünde, sonraları Alevi olduğunu söylemek, büyük cesaret işi olduğundan, Sulari, hiçbir zaman kendisini, inancını, kimliğini saklamamıştır. Bunu Ehli Beyt, Hz Ali ve 12 İmamları konu edinen eserlerinden ve 1977–1979 yıllarında Türkiye deki Maraş ve Çorum olaylarıyla ilgili yazmış ve bestelemiş olduğu “Ana Dölleri”, “Benim Bir Derdim Var” ve “MC” Hükümeti adlı eserlerinden anlaşılmaktadır.¹

3.2. Sanat Hayatı

Âşık Davut Sulari, on yedi yaşında pir elinden bade içtikten sonra aşk ateşiyle yanar tutuşur. Babasının 12 post sahibini getirerek Sulari’yi sorgulattıktan sonra dedelik görevini vermesiyle birlikte Sulari, yurdun dört bir yanını at sırtında gezmiş ve dedelik görevini yerine getirmiştir.

Usta bir âşık olan Sulari, dedelik görevinin yanı sıra, âşıklık geleneğinin bütün özelliklerini bünyesinde bulundurduğundan, geçmişten günümüze kadar gelen Türk Ozan geleneğinin en önemli temsilcilerindendir. Türk Ozan geleneğindeki kutsiyeti âşık Davut Sulari’de görebiliriz. İslam mensuplarının kutsal değerleri olan Hz. Muhammed, Hz. Ali ve Ehl-i Beyti konu alan şiirleri bunu göstermektedir. Sulari, gittiği her yerde hem Âşıklık geleneğini hem de dedelik görevini yerine getirmiştir. Bu nedendir ki Türkiye’nin Sinop, Kastamonu ve Burdur illerinin haricinde her yerini gezmiş ve bu görevleri yerine getirmiştir.(İvgin, 1985; 64)

Türkiye’deki gezilerinin haricinde, genç yaşta Kerbelâ’ya giderek Hz. Hüseyin’in türbesini ziyaret eden, İran’a Arabistan’a giden, Asya’da 10, Avrupa’da 11 ülkeyi gezip dolaşan Sulari, Fransız Türkolog Prof. İrene Melikof tarafından Fransa’ya Berlin üniversitesi yabancı diller Profesörü, Bertolt Spider, tarafından Berlin’ e davet edilmiştir. 1979 yılında atı Leyla ile İstanbul’a yaptığı yolculuk tarihe mal olmuştur.(Sulari, 1993; 20)

Davut Sulari’nin İran seyahatinde çırağı âşık Beyhani ile İran’ı tam iki yıl boyunca kent kent gezip, İran’lı âşıklarla irticalen(doğaçlama) atışmalar yapmıştır. (Kılıçkiran ve Şaylan; 3)

¹ Bkz. Syf. : 322, 364, 51.

3.2.1. Sazende Olarak Sulari

Alevi Bektaşi inancında toplumumuzda saz olarak bilinen bağlamanın yeri oldukça büyüktür. Çünkü Aleviler inançlarını bağlama eşliğinde Hz. Muhammed, Hz. Ali, Ehl-i Beyt ve 12 İmamlara yakılan Mersiye, Duazda İmam, Nefes, deyiş ve Semahlarla zikir ederler. Yani bağlama Alevi inancında başköşe de bulunur hatta kutsal olarak bilinir. Dolayısıyla Sulari'nin saz çalmasını bir nevi bu geleneğin ürünü olduğunu düşünmek daha doğru bir yaklaşım olur.

Kızı Edibe Sulari ise babasının saz çalışını şu şekilde ifade etmektedir.

“ Babam 7–8 yaşlarına geldiğinde bir gün rüya görüyor ki saz çalıyor. Bunun üzerine 1–2 defa saz çalmaya çalışıyor. Saza bağlanıyor ama bayılıp düşüyor. İkinci gün yine aynı rüyayı görüyor ve yine saz çalmaya çabalarken bayılıp, saz elinden düşüyor. Üçüncü günde yine aynı rüyayı görüyor, yine saz çalmaya başlıyor ve bu defa sanki yıllarca saz çalıyormuş gibi çalmaya başlıyor. Bu olaydan sonra kendisine bir saz alınıyor ve kendisini tamamıyla saza veriyor.” (Sulari, 1993; 20)

Sulari ilk saz derslerini dedesi Pir Kaltuk Mehmed Ağa'dan alır. Onun yönlendirmeleriyle kısa sürede iyi saz çalmaya başlar. Fakat sazın inceliklerini 1949 yılında tanışacağı Muzaffer Sarısözen'den öğrenir.(Kılıçkiran ve Şaylan: 2)

Sulari bağlamasını diğer Alevi âşıkların çaldığı Veysel düzeni, bağlama düzeni veya nesimi düzeni dedikleri düzenin haricinde, bozuk veya kara düzen dedikleri düzende eserlerini icra etmiştir.

Sulari meydan ve divan sazlarını en iyi biçimde çalan bir yurt ozanıydı.(İvgin, 1985; 138)

3.2.2. Sulari'nin Mahlas Alışı

Mahlas alma âşıklık geleneğinin için de var olan bir durumdur. Âşıklar bir ustanın yanında eğitimlerini aldıktan sonra ya ustaları tarafından ya da kendileri kendilerine verirler. Badeli âşıklarda bu durum görülen bir rüya sonrasında da âşık kendisine verebilir. Âşık Davut Sulari'nin asıl soyadı Ağbaba'dır. Fakat usta âşığın, şiirlerini incelediğimizde Ağbaba soyadı hiç kullanılmamıştır.

Âşık Davut Sulari, ilk başta “Kemali”, “Serhat Âşık” mahlaslarını seçmiş, daha sonraları “Sümmani”, “Selami” mahlaslarını kullanmıştır. En son “Sulari” mahlasında karar kılmıştır.(H.B.V.K.V. 1994; 5)

Kızı Edibe Sulari babasının mahlas alışı şu şekilde ifade etmektedir;

“Babam 15 gün ortadan kayboluyor. 15 gün sonra geliyor. Sonradan babamın bana demesi, onu alıp götürüyorlar. On dört gün kendisine ilim irfan öğretiyorlar. İlk olarak kendisine Summanî diyorlar, gelmiş geçmiş âşıklarımızdan olan bu ismi takıyorlar kendisine. Daha sonra Erzurum Aşkale’de bir otel odasında yatarken rüyasında yer açılıyor. Babamı indiriyorlar merdivenden aşağıya. Üstüne yeşil bir cübbe çektiriyorlar on iki imamlar dergâhı ortadayken. Diyorlar ki Davut biz sana birinci ismi verdik Summanî, ikinci ismi takıyoruz Selami, son ismi de vereceğiz ne geçmiş ne gelecek diye. Sularî! Bundan böyle çağlayıp gideceksin. Böylece Sularî ismini alıyor.”(Sulari, 1993; 20)

3.2.3. Sulari’nin Ünlenmesi

Âşık Davut Sulari, 1948 yıllarında Türk Halk Müziğinin önemli ideollerinden biri olan Muzaffer Sarısözen’in ilgisini çekmesiyle birlikte, Sulari’nin tüm yurtta sesi duyulmaya başladı.

1948 yılında Muzaffer Sarısözen ile tanışması ile birlikte, Ankara radyosuna mahalli sanatçı olarak katılır ve 1949 yılında İstanbul radyosunun, “yurttan sesler korosunda” çalışmaya başlar. Sulari, Muzaffer Sarısözen, Halil Bedi Yönetken, Ulvi Cemal Erkin Adnan Saygun, Nida Tüfekçi, Neriman Tüfekçi, gibi müzisyenlerle tanışmış olması, onun müzik hayatında etkili olduğu düşünülmektedir.(Duygulu, 1999; 4; Yalsızuçanlar, 2009; 43, Özışık, 2006)

Ankara radyosunda söylediği ilk deyişler, “Kız senin derdinden derbeder oldum”, “Şu maral bakışın ey peri suret”, “Ela gözlerini sevdiğim dilber” en çok sevilen eserleriydi. (Kılıçkırın ve Şaylan; 2)

1948 yılında “Kız senin derdinden derbeder oldum” adlı plağını yapar ve bu plağını “odeon” adlı müzik firmasından çıkarır. Sulari’nin ilk plağını yapmasıyla ilgili anısını kızı Edibe şu şekilde anlatmaktadır:

“Babam 1948 yılında plak okumaya gidiyor. Tecrübe olsun diye bazı kişilere plağın okunmasında bir zarar(sese zarar) olur mu? Diye sorar. Bazıları olumlu cevap verirken, bazıları da sakın ha plak okursan sesin kaybolur. Neden? Plak sesi çeker! Bunun üzerine Sulari, Odeon firmasının sahibinin yanına gider ve plak okumayacağını, plağın sesi çektiğini söyler. Ermeni asıllı şirket sahibi, sende paha biçilmez bir ses var. Sen cevheri toprağın altına gömüyorsun, çıkar onu bir kuyumcuya sarraf elinden geçsin, mihenge vurulsun, pahası kıymeti ölçülür olsun, plak sesi çekmez diyor. Plağı böyle çıkarıyor ve rekorlar kırıyor.” (Sulari, 1993; 20)

Muzaffer Sarısözen ve Ulvi Cemal Erkin’den nota dersleri alır. Bu yönüyle Sulari,nin diğer âşıklardan ayrıldığını söylemek mümkündür. Çünkü artık mesleğini icra ederken sadece kulaktaki ezgilerin yanı sıra nota bilen ve işini profesyonelce yapan bir usta karşımıza çıkmaktadır. Ton, nota, ritim ve makam bilmesi onun eserlerinin farklılığını ortaya koymaktadır. 1949 yılından başlayarak TRT İstanbul radyosunda görev yapan Sulari, 1963 yılında bu radyodan ayrılarak serbest çalışmaya başlar.(H.B.V.K.V, 1994; 5)

3.2.4. Sulari’nin Âşıklığı

Sulari, Alevi dedesi olması münasebetiyle müziğe duyarlılığı inanç biçiminden gelmektedir. Dedesinin, babasının ve kardeşlerinden Haydar ve Müslüm saz(bağlama) çaldığı düşünüldüğünde Sulari’nin saz çalışının da geleneğe dayandığını göstermektedir.

Âşıklık geleneğinin bütün vasıflarını yerine getiren Sulari, tam bir Hak aşığıdır. Âşıklık geleneğinin bütün türlerinde eserler veren Sulari, Türkiye’nin her yerinin gezmesi sebebiyle, onun yerel veya mahalli bir ozan olmasından çok, onu bir yurt ozanı olarak görmek çok daha doğru bir yaklaşım olsa gerek. Çünkü eserlerindeki yöresel farklılıklar, bunu göstermektedir. Ayrıca Sulari’yi bir kültür taşıyıcısı olarak görmek gerekir. Çünkü gittiği bir yöredeki üslup ve tavrı alıp, başka yörelerde sergilemesi ve gelecek kuşakları etkilemesi bunu göstermektedir.(Kılıçkırın ve Şaylan; 2) “Bulağa Yağdı Piyan” adlı eserdeki Azeri lehçesini kullanması buna bir örnek olarak verebilir.

Kızı Edibe babasının âşıklığı ile ilgili; “Babam hak aşığıdır. Doğuştan âşıktır. Hak aşığı önceden bir hazırlık yapmadan içinden geldiği gibi söyler. Bir söylediğini bir daha

söyemez. Çünkü söylenen o an söylenmiş ve gitmiştir.” Sözleriyle babasının âşıklık geleneğindeki irticalen yani doğaçlama söyleme ve çalma tavrını sergilediğini söylemektedir.

Bu özelliği ile tam âşık olan Sulari, âşıklık ile ilgili “âşıklık” “Bir Dad-ı Haktır” âşıktaki bazı hünerlerin olması gerektiğini, ilim, irfan ve kemalet hakkında bilgili olması gerektiğini söylerdi. (Kılıçkiran ve Şaylan; 2)

Sulari gerçektende İnsan-ı Kamil mertebesine yükselmiş bir yurt ozanıydı. İlmi, irfanı eserlerine yansımaktadır.

3.2.5. Sulari'nin Âşıklar Bayramına Katkısı

Âşık Davut Sulari'nin 1948 yılında ünlenmesiyle birlikte yurttan sevilen bir âşık olması, plaklarının her tarafta dinlenmesi ve âşıklık geleneğinin bütün vasıflarını yerine getirmesi nedeniyle, 1955 yılından itibaren, Konya'ya gider ve Konya'da özel şiirli, türkölü programlar düzenler.

Âşıklar bayramının düzenleyicisi olan Fevzi Halıcı, Âşık Davut Sulari'nin, âşıklar bayramının Konya da yapılmasında büyük bir emeği olduğunu vurgulamıştır. Usta aşığın, türköl, atışma, güzelleme dallarında büyük bir yetenek sahibi olduğunu, Doğu Anadolu da asırlardan beri dilden dile anlatılan efsaneleri, menkıbeleri şiirleştirir, sazıyla etkili bir makam ve deyişle dost meclislerinde sunduğunu dile getirdiğini belirtmektedir.(Halıcı, 1992; 392)

Âşık Davut Sulari, Konya da 1966 yılında ilk olarak düzenlenen âşıklar bayramına katılmış ve bu yarışmada üçüncü olup, çeşitli ödüller almıştır. Sulari, Fevzi Halıcı ile aralarında yaşanan kırgınlık nedeni ile bazı âşıklar bayramına katılmamıştır. Katılmış olduğu diğer âşıklar bayramı ve diğer yarışmalarda aldığı ödüller şöyledir:

18 Ekim 1975'te düzenlenen “Onuncu Yıl Türkiye Âşıklar Bayramı'nda” Atışma dalındaki Müdami Ödölü'nü hak etmiştir. 11-14 Mayıs 1981 tarihinde Konya da Atatürk'ün doğumunun 100. yılı münasebetiyle yapılan yarışmalarda atışma dalında Anafartalar ödölünü, türköl dalında Conkbayırı ödölünü, hikâyeli türköl dalında Kuvay-ı Milliye Ödölünü almıştır. Bunun yanında âşık Davut Sulari'nin 1971 yılında Konya da ki âşıklar bayramına katıldığı bilinmektedir. Atatürk Üniversitesi Mediko-Sosyal

Hizmetler Daire Başkanlığı'na Erzurum'da 3, 4, 5 Nisan 1980 tarihinde düzenlenen "Geleneksel Âşıklar Şenliğinin ikincisinde 29 âşık buluşmuştur. Davut Sulari burada Atışma dalında Dadaloğlu ödülü almıştır. Âşık Davut Sulari Atatürk Üniversitesi tarafından 7,8,9 Mayıs 1982 tarihinde düzenlenen "Ananevi âşıklar Şenliği"nin dördüncüsüne katılmış, âşıklardan Âşık İhsani, Şeref Taşlıova, Reyhani, Ruhani ile atışmış, iki tane güzelleme söylemiş bunun sonucunda madalya ve şilt verilerek ödüllendirilmiştir (Yılmaz, 2006; 32)

Konya'da kutlanan âşıklar bayramına alternatif olarak, Ankara da Halk Ozanları Kültür Derneği adı altında bir derneğin kurulduğu bilinmektedir. Bu derneğin Konya da ki âşıklar bayramına katılan âşıkları Atatürk düşmanı olarak nitelenmesi ve Sulari'nin de Fevzi Halıcı'ya kırgınlığı nedeniyle yarışmalara belli bir müddet katılmaması, O'nun da Ankara da ki Halk Ozanları Kültür Derneğinin bir üyesi olduğu düşüncesini akla sokmuştur. Fakat Sulari, derneğin üyesi olmadığını ve dernek başkanı Müslüm Dalkılıç'a verdiği cevap aşağıdaki gibidir.

"Sayın Müslüm Dalkılıç'ın eleştirilerine cevap veren 30 seneden beri Atatürk ilkelerine bağlı olan Türkiye hudutları içerisinde veya Türkiye dışında Türk Milletine Anadolu suna bağlılığını gösteren aynı izde mukimleşmiş ozan Davut Sulari'nin cevapları:

1. Sayın Müslüm Dalkılıç şunu bilmiş olmalı ki, Türk Milletinin tarihler boyunca geleneksel törelerinde tarihi giysiler Türk Halk Ozanının giysileri bölge bölge sembol olarak kendi beldelerinin giysilerine tarihi toplantılarda ecdatlarının giyimlerini teşhir ederler. Buna istinaden 10 seneden beri Türk ozanlarını bir çatı altında toplamaya çalışan ve hiçbir menfaat gözetmeksizin, o 80 profesörün bütün masraflarını üzerine almakla, Türkiye'nin çeşitli beldelerinden ozanlarını getirtmekle Konya ilimizde maddi ve manevi masraflar edip enerji harcayıp Türk edebiyatının ayakta tutabilmek için çalışan sayın senatör Feyzi Halıcı beyin Atatürk ilkelerinde Türk Dilini, Türk folklorunu, Türk ozanlarını tanıtmaya çalışması Atatürk düşmanlığı mıdır? Türk Halk Ozanları ismi altında vatandaşı kaba kuvvete sürüklemeye kardeşi kardeşe düşman etmeye ve ülke içerisinde bölücülük yapmaya gidilmediğinden dolayı mı Atatürk düşmanlığı diye addediliyor? Gerçek bir ozan milletin içerisinde Türklüğü bağdaştırandır. Birleştirendir. Ecdatlarının giysilerini giyenler Atatürk düşmanı değildir. Müstesna gecelerde müstesna konserlerde veya radyo veya televizyonda dört başı mamur Türk edebiyatının dile getirilenler Atatürk düşmanları değildir. Ve bilhassa büyük Atanın sözüdür ki sanatkârlar şairler, edipler gelecek kuşaklarımıza ışık tutanlardır, deyiminde bulunmuştur, önder Atamız.

2. Sayın Müslüm Dalkılıç bir ozanın kaba kuvveti yoktur. Ozanın sözü ve sazı vardır. Ozanın kılıcı dilidir. Ozanın kalkanı sazıdır. Er meydanından bahseden Sayın Dalkılıç, hangi ozanın varsa kemaletten, faziletten insanlığa cemiyete, edebiyata çağrı açan, ışık tutan ozanlarınız varsa güzel bir deyim girmiştim, buna da en müsait yer Selim Sırrı Tarcan (salon)'dır. Orada hodri meydan ozanlarını getir aynı televizyondaki grupla karşılıklı kim bilginmiş, kim sömürücü imiş, kim "yıkımcı imiş, gün gibi aşıkâra çıkar. Aynı televizyon açışında demecini veren Sayın Senatör partizanlık değil, Türk halk edebiyatını dile getirmiştir. Bantlar mevcuttur, bunlar gazeteye verdiğiniz demeçler irtica yaratmaktan başka diyemeyeceğim, tekrar ediyorum: Aynı gruptaki hiçbir ozan Atatürk düşmanı değildir, Atatürk ilkelerinin sadık birer Türk çocuklarıdır."(Nasrattınoğlu, 1987; 214)

3.2.6. Sulari'nin Şiiri

17 yaşında pir elinden içtiği bade ile dili çözülen Davut Sulari'nin son dönem Alevi-Bektaşî Edebiyatının önemli temsilcilerinden biri olduğunu sanattaki ustalığını, az rastlanan türlerde verdiği eserlerden anlayabiliriz. Alevi-Bektaşî inanç biçiminde pek rastlanmayan, atışma türünde boy göstermiş, dedeliğin yanı sıra farklı toplumlara açılmış, sadece deyiş, nefes, mersiye, duazda İmam, değil, insan hayatının tüm aşamasında yer alan büyük konularda şiirler yazmış bir hak aşığıdır. Sulari, gezgin âşık olduğundan eserlerinin büyük bir çoğunluğunu doğaçlama söyleyip, ilgililerinin kaydetmesi sonucunda elimize ulaşan çok az sayıda eserler mevcuttur. Bugün mevcut olan Sulari'nin eserlerinin büyük bir çoğunluğu, gittiği yerlerde ki taliplerinin veya kızı Edibe'nin yazması sonucu günümüze ulaşmıştır.

Nitekim kızı Edibe babasının eserlerinin günümüze geliş biçimini şu şekilde ifade etmektedir: "Babam bir cem düzenlediğinde veya bir sohbet açıldığında, sazını alır ve çalmaya söylemeye başlardı. Babamın talipleri de bu söylediklerini, kayda alırlardı. Eserlerinin büyük bir çoğunluğunu taliplerinde kayda alınan kasetlerde mevcuttur." Kızı Edibe Kervan dergisinde yaptığı söyleşisinde, babasının kâtibesi olduğunu ve bazı şiirlerinin kendisinin kaleme aldığını dile getiriyor.(Sulari,1993; 20)

Âşık Davut Sulari'nin Arapça ve Farsça tamlamalar kullanması, Kuran-ı Kerim'i hıfz etmesi, Arapça ve Farsça diline hâkimiyetini gösterir. Bunu yazmış olduğu şiirlerden anlamak çok da zor olmasa gerek. Bu dilleri bilmesi, kendisine derinlik kazandırmış ve anlamlı eserler ortaya koymasına neden olmuştur. Aruz vezni ile de şiir yazan

Sulari'nin, TRT-THM arşivindeki eserleri bu durumu doğrulamaktadır. (H.B.V.K.V. 1994; 8)

Şiirlerindeki anlatım gücü, kafiye zenginliği, vezne verdiği önem bilinmekle birlikte, üslubunu son derece belirgin bir şekilde ortaya koyması, Davut Sulari'ye ayrı bir değer katmaktadır. Sulari'nin bu özelliğini düşünerek yazmış olduğu şiirlerde bulmak daha kolaydır. Yani Sulari'nin düşünerek yazdığı şiirlerindeki anlatım gücü doğaçlama söyledikleri şiirlerine oranla daha güçlü olduğu düşünülmektedir.

Sulari'nin şiirinde aşk ve sevdâ en çok işlenen konular arasındadır. Sulari'nin genç yaşta dilinin Piri tarafından çözülmesi ve Pirinden aldığı ilhamla birlikte, içindeki aşkı da görmek gerekmektedir. Özellikle Hz. Ali ve Ehl-i Beyte duyduğu sevgi ve muhabbet şiirlerinde yerini almıştır. Sulari, yıllarca hep bir güzel peşinden koşmuş, bu sevdâsı ile Karacaoğlan kervanına katıldığı düşünülebilir. Yar üstüne koşmalar, maniler söylemiştir.(Duygulu, 1999; 19)

Sulari'nin şiirinde ilk 20–25 senesinde sosyal içerikli şiirler bulmak mümkün değildir. İlk yıllarında Sulari hep bir sevdâ peşinden koşmuş, ya da dedeliği nedeniyle Hz. Muhammed, Hz. Ali ve Ehl-i Beyt konu alan şiirler yazmış, aşk ile dolaşmaktadır. 1970'li yıllarda toplum hayatındaki çarpıklıkları görüp bunlara seyirci kalamamıştır.1970'li yıllarda gelir adaletsizliğini dile getiren, işçi ve sâla özlemi gibi konuları da şiirlerinde işlemiştir.

3.2.6.1. Konularına Göre Şiirlerinden Örnekler

3.2.6.1.1. Aşk Şiirleri

Sulari' hayatında hep bir güzelin peşinden koşmuş, aşk ile tutuşup yanmıştır. Bu aşkı hem beşeri aşk hem de ilahi aşk olarak değerlendirmek daha doğru olsa gerek. Sulari bir gönül adamıdır. Sevgisine her şeyiyle bağlıdır. Sevgiliye sitemini şu şekilde ifade etmektedir.

Kız senin derdinden derbeder oldum
Derdu derunumu sor da sonra git
Hasretinden mecnunu misali oldum
Nehale düşmüşem sorda sonra git

Aşık olan maşuğunu atarmı
Gül yerinde kara çalı bitermi
Aslan yatağında tilki yatarmı
Gözdağı içine vurda sonra git

Ağırğöl dağından Kahnut yaylası
Hangi gün inersen hoştur havası
Gel ey düzgünüm gel çektirme yası
Sulari kulunu görde sonra git

Bir başka şiirinde de sevgiliye şu şekilde seslenmektedir.

Hayat veriyorsun ruha bedene
Sevip sevmeye layıksın güzel
Taparca vuruldum bak şu gidene
Sevip sevmeye layıksın güzel

Erittin de yaktın aşkın narına
Eremedim senin bir kararına
Gül dudağın tel yaprağa sarına
Yanıp tutuşmaya layıksın güzel

Davut Sulari der gönül bağları
Çözülmemelidir sevgi bağları
On beşinde bir güzelin çağları
Sevip sevmeye layıksın güzel

Sulari yine gurbette iken, sevgiliye duyduğu özlemi ve bu aşk yüzünden dile düştüğünü şu şekilde anlatmaktadır.

Ahu gözlüm ben bu gurbet illerde
Ahı figan edip ağlayıp gezdim
Bu zalim aşk ile kaldık dillerde
Hasret çevresini bağlayıp gezdim

Sulari'nin, şiirlerini doğaçlama söylediğini düşündüğümüzde, onun şiirlerini genellikle bir olay üzerine yazdığı bilinmektedir. Sulari, gençlik yıllarında Tercan dolaylarında Köroğlu taşının kenarında, yemlik toplayan kızlara rastlar. Kızlar Sulari'den içlerindeki gelenlik kıza bir türkü yakmalarını isterler. Sulari içinden gelen dizeli şu şekilde seslendirir.(Duygulu, 1999; 18)

Tercan ellerinden gelen bir gelin
Açmış ağ göğsünü sallanır bir hoş
Kınalamış parmakların ellerin
Oturdu yanıma dillenir bir hoş

Sordum gelin; gelin Tercan elinden
Bal dökülür dudağından dilinden
Bin naz ile bade verdi elinden
Kadehin dolduran ellerin bir hoş

Davut Sulari der gönlüme akar
Ateşi hicranın çok canlar yakar
Can alıcı gözler yüzüme bakar
Güldükçe gül yanak güllenir bir hoş

Sulari, güzele olan aşkının eleştirilmesinin yanlış anlaşıldığına üzülerek "Ey Hamamcı" adlı şiiriyle bu konudaki eleştirilere de cevap vermiştir. Yakın çevresine bu şiirini açıklayan Âşık Davut Sulari, hamamla dünyayı, üç gelinle Kur'an-ı Kerim'den önceki hak kitapları, kız tabiriyle son hak kitap olan Kur'anı Kerim'i, Gök kubbe ile dünyayı, hoş seda ile de dünyanın Kur'an Kerim'in sesleriyle aldığı huzuru anlattığını dile getirmiştir.(Yılmaz, 2006; 129)

Ey hamamcı bu hamama güzellerden kim geldi
İnce belli dudu dilli gerdan hâllı yar geldi yar yar
Yâr yar yar al hançeri vur sineme
Gör sinemde neler var yar yar

Hamamın göbek taşına üç gelin bir kız geldi

Hamamın gök kubbesini hoş bir sedadır aldı

Sulari, daha onlarca şiirinde de aşk, sevgi ve sevdaya yer vermiştir.

3.2.6.1.2. Sosyal İçerikli Şiirleri

Sulari'nin sanat hayatındaki ilk 20–25 senesinde sosyal içerikli şiirler bulmak neredeyse yok gibidir. Fakat Sulari, 1963 yılda TRT radyolarından ayrıldıktan bir müddet sonra sosyal içerikli şiirler yazmaya başlamıştır. Aslında Sulari'nin sosyal içerikli şiirler yazmasının önünde hiçbir engel yoktur. Çünkü Sulari'nin hayata bakış biçimine baktığımızda, her zaman zulme karşı duran, adaletsizliği eleştiren bir yapı mevcuttur. Sulari, sosyal içerikli şiirlerinde insanların, nasıl olumsuz bir şekilde değiştiğini de ifade etmektedir. Bir şiirinde Almanya'ya çalışmaya gelip, büyük bir değişime uğrayanlara şu dizeleri yazmıştır.

Almanyada çalışmaya gelenler

Kazancın gelirin bir düşün

Tembel aciz hayımlarda kalanlar

Nihayet insansın halin bir düşün

Vatanda anan var baban ve bacın

Evinde karın var hasret ilacın

Gözlerden uzaksın çekerler acın

Varmı tutunacak dalın bir düşün

Hollanda Belçika hepsini gezdin

Dinini unuttun yolundan azdın

Beşgün işte üçgün kızlarnan gezdin

Davut Sulari der halin bir düşün

Yine gezgiliği nedeniyle birçok yeri gezip, insanlarda gördüğü kötü davranış biçimini, gelir adaletsizliğini ve aslında eskiye nazaran daha da kötüye gidişi de şu dizelerle dile getirmiştir.

Dünya arsızındır fırsat pirsizin
Rağbet yalancının refah hırsızın
Azap yoksulundur göçük yersizin
Sefil sergan olmak buda mı hayat

Boynum eğri benzim sarı karnım aç
Kazancım top dünya saha nettim aç
Gömleğim yok yatağımdır kızgın sac
Budala kalmak buda mı hayat

Mazlum Davut Sulari'ye yaradır
Gelen günler geçen günü aratır
Aradan kalktı mı hürmetlen hatır
Sararıpta solmak buda mı hayat

Sulari, yaşamış olduğu dönemin siyasi yapısını eleştirmiş ve vatandaştan oy almak için seçim döneminde yapılan vaatleri şu şiiriyle dile getirmektedir.

Vatandaştan oy almaya
Gelecekmiş hilafetçi
Bir erkeğe dört tane avrat
Verecekmiş hilafetçi
Bir erkeğe dört tane hatun
Verecekmiş hilafetçi
Beşyüz sene gerisin geriye
Gidecekmiş hilafetçi

Sulari, geçmişten günümüze kardeşlerin birbirilerine düşman kılınışlarını, mezhep kavgalarını, çok sert bir dilleşü şekilde ifade ediyor.

Laik bir ülkeydi Anadolu'muz
Hangi çığırlara giriyor kahpe
Çok çetin çıkmaza girdi yolumuz
Günde birer kurban alıyor kahpe

Altmış bin Alevi Selim zamanı
Onbeş bin Zile'de vermişti canı
Yüzbin kişi Çaldıran'ın kurbanı
Yine mi kudurdu kırıyor kahpe

Bizler halkçı devrimcilik gidişi
Gerçek çığır Ecevit'nen Timisi
Uyanıp yürümek köylünün işi
Faşistler çok yanlış yürüyor kahpe

Yüzkırkbeşbin kişi Dersim'de kırdınız
Seksen altı kişi Kemah'ta vurdunuz
Kanlı el'nen İmranlı'ya siz girdiniz
Bir de mezhepçilik ediyor kahpe
Bir de mezhepçilik sürüyor kahpe

Davut Sulari der anavatana
Profesör Ali Nail bakana
Öyle makam layık değildir sana
Türkü Türke düşman kılıyor kahpe
Kardeşi kardeşe düşman kılıyor kahpe

Sulari'nin buna benzer hem dönemin hükümetlerini hem de siyasi girişimleri eleştiren birçok şiirine rastlamak mümkündür.

MC hükümeti yanlış tutumda
Böyle devletçilik olmaz arkadaş
Işık olmaz kurdu ile atında
Ters ters düzen senlen gelmez arkadaş

Sana derim yirmi milyon alevi
İsim veren ancak MC hedefi
Dercimler geliyor hiç çalma defi
Yüzün güler gözün ağlar arkadaş

Amerika dayın İngiliz dostun
Bir gün saman dolar o bozkurt postun
Açığa çıkardın ne ise kastin
Ettiklerin sana kalmaz arkadaş

Adana, Maraş, Antep'len Çayırılı
Mezhepçilik soktun ellerin kirli
Yezit Mervan dölü kötü fikirli
Hiç Davut Sulari durmaz arkadaş

3.2.6.1.3. Milli İçerikli Şiirleri

Sulari, ülkenin bölünmez bütünlüğünü savunmuş, Atatürk ilke ve inkılâplarına bağlı, özellikle kendi dönemindeki Alevi-Sünni ve Türk-Kürt çatışmalarına karşı çıkmış, bunları yapanların ülke içerisini fitne tohumu ekmekle suçlamış, Milli bir halk ve hak Ozanıdır. Sulari'nin Cumhuriyeti kendisiyle özleştirmesinden kaynaklı olarak milli şiirlere de yöneldiği görülmektedir.

Bu Anadolumuz irfan yatağı
Atanın ismiyle türkü yotağı
Yurda ışık tutmaktadır çırağı
Ne güzel ne mutlu Türküm diyene

Ata Erzurum Sivas'ta kongresi
Nesilden nesile duyulan sesi
Kara Fatma ile hatun nenesi
Ne güzel ne mutlu Türküm diyene

Ejdat yadigarı bu anavatan
Kanı bayrak rengi şehittir yatan
Ey mehmetçik ne söylemiştir atan
Ne güzel ne mutlu Türküm diyene

Ey öğretmen ne söylemiştir atan
Ne güzel ne mutlu Türküm diyene
Ey emniyet ne söylemiştir atan
Ne güzel ne mutlu Türküm diyene
Hey Türk kumandanı zekisin başar
Güçlü orduların sedlerden aşar
Davut Sulari'dir kalplerde yaşar
Ne güzel ne mutlu Türküm diyene

Sulari'nin birçok ülke gezmesi ve gurbet hayatı yaşaması nedeniyle, içindeki memleket sevgisi coştukça coşmuş, memleket özlemiyle yanıp tutuşmuştur. O'nu bazen bir vatan şairi olarak görmekte mümkündür. Çünkü Sulari vatanın her karış toprağına aşıktır, sevdalıdır. Nitekim Sulari duygularını bir şiirinde şu şekilde dile getirmektedir.

Avrupa Asyada çok devlet gezdim
Güzel Anadolun güzel Türkiyem
Bütün umut sende anladım sezdim
Güzel anadolun güzel türkiyem
Bütün vatanımda köy kent kasaba
Hummalı kalkınma gemez hesaba
Gürbulak gümrüğü gerçek bir çaba
Güzel anadolun güzel türkiyem
Rıza küçük ile gümrük savaşı
Mehmet Kay durmadan vazifebaşı
Nöbetçi dikilmiş her hudut taşı
Güzel anadolun güzel Türkiyem
Davut Sulari'yim vatan şairi
Cennet gibi dağ ovası bayırı
Tüm halkımız Türktür yok ayrı gayrı
Güzel anadolun güzel Türkiyem

Atatürk sevgisini şiirlerinde işleyen Âşık Davut Sulari'nin Cumhuriyet'in varlığından memnun olan her Türk gibi Ata'ya minnettarlık duyduğu görülmektedir. Çünkü Alevilerin büyük bir çoğunluğu Cumhuriyet rejimini bir kurtuluş olarak görmekte ve bunu içselleştirmektedirler. Bundan dolayıdır ki her alevinin evinde mutlaka bir Atatürk fotoğrafı başköşede asılı olarak bulunmaktadır. Sulari'nin Atatürk ile ilgili düşüncelerini şu şiiri ile dile getirmektedir.

Güzel Ankara'yı başkent yapışı
Kocatepe'ye şahlanıp çıkışı
Türklüğün hükmüyle ordu akışı
Düşmanı denize döktü Atatürk

Davut Sulari der Türk olan anar
Allah'tan ihsandır bizlere ün var
Erlerin huduttan düşmanı kovar
Neslindedir aslanların Atatürk

Nitekim ülke içinde kardeşkanı dökülmemesi için Atatürk ve arkadaşlarına şu şekilde seslenmektedir.

Atatürk İnönü kalk Gürsel baba
Her gün kırılıyor ana dölleri
Bu kavmi süfyanın düşmanca çaba
Zincir vuruluyor ana dölleri

Sizin meclisiniz işgaldir bu an
Kan çanağı oldu bu anavatan
Benim de ecdadım o yerde yatan
Yere seriliyor ana dölleri

Ülke ozanlığım otuz yıl aştı
İt eniği kapımıza yanaştı
Kan döküldü Mervan dölü savaştı
Tek tek veriliyor ana dölleri

Tarihler boyudur Sünni alevi
Hortluyor durmuyor kavmi Alevi
Sizin ana'z, baba'z hindi bedevi
Kurşun vuruluyor ana döller
Davut Sulari'nin bitmez kederi
Nerede Türkiye'min Alevileri
Doğmak var, ölmek var haydin ileri
Kurban veriliyor ana döller

3.2.6.1.4. Dini İçerikli Şiirleri

Sulari tam anlamıyla bir hak aşığıydı. Onun içindeki Allah, Muhammed, özellikle Hz Ali, Ehl-i Beyt ve 12 İmamların muhabbeti şiirlerinde kendini göstermektedir. Onun Alevi dedesi olması nedeniyle de Alevi-Bektaşî inanç biçiminin öğreticisi ve yayıcısı sebebiyle de bu tasavvufî aşkla yanıp tutuşmuştur.

Tanrının birliğine olan inancı tamdır. Din ve tasavvuf çeşnili şiirlerinde tevhidi dilinden düşürmez.(Duygulu, 1999; 20) Allah, Muhammed, özellikle Hz Ali, Ehl-i Beyti, 12 İmamları ve Alevi-Bektaşî yolunun ulularını, özellikle soyunun dayandığı Seyyid Mahmud Hayrani'yi şiirlerinde sıklıkla anar.

Vardım kırklar kapısına
Baktım cennet yapısına
Tapmışam hak tapusuna
Evel Allah ahir Allah
Dönemem estafirullah
Bendeyem Allah hey vallah
İmanım amentubillah

Pir elinden içtim dolu
Öğrendim erkanı yolu
Emniyette mümin kolu

Nakarat

Aşık bülbül maşuk güldür
İstersen at ister öldür
Saki al badeyi doldur

Nakarat

Davut Sulari canlar canı
Mevlana Mahmut Hayrani
Pirimdir Veysel Karani

Nakarat

Sulari' de Hz. Ali sevgisi o kadar büyüktür ki, telefonun uluslar arası başlangıç hitabı olan "Alo" sözcüğünden bile Hz Ali'nin adının yankılandığını düşünür. (Duygulu, 1999; 21)

Baktım şu cihanın temaşesine
Cümle diller alo alo Ali diyorlar
Yedi derya doldu kalp şişesin
Bu Almanlar alo alo Ali diyorlar
Hep lisanlar alo alo Ali diyorlar
Herhangi bir millet ol sada o anda
Telli telsiz tele fonlar kuranda
Haber alıp sual sual cevap verende
Cümle diller alo alo Ali diyorlar
Ali dindir Ali imandır canda
Ali görünüyor her bir meydanda
Alinin heybesi vallah arslanda
Cümle kullar alo alo Ali diyorlar
Bütün kullar alo alo Ali diyorlar

Hakkı bilmek ne kusurdur nede suç
Hayat bir çeşmedir gözü bulda iç
Davut Sulari'nin mızrabı kılıç
Teller diller alo alo Ali diyorlar
Teller diller alo alo Ali diyorlar

Onun şiirlerinde hep Hz. Ali' kavuşma arzusu vardır. Ali meydanını Cem'in yapıldığı yere benzetir.

Çek katarı ben gelirem peşine
Ali meydanınada varalım hele
Merhametin yokmuda gözüm yaşına
Pire bağlı olupta duralım hele

Allah Allah allahta duralım hele
Allah birliğinede varalım hele

Ey müminler gerçekte pirlere merhaba
Ey rahberler gerçekte erlere merhaba
Hazır postlar hazırda yerlere merhaba
Zakirler sazlarında kuralım hele

Allah Allah Allahta diyelim hele
Alah birliğinede varalım hele

Aşk ile perişanda Davut Sulari
Muhabbeti baldırda kendisi arı
Hazreti Alininde sır zülfikarı
İnkârın boynunada vuralım hele

Allah Allah Allhta diyelim hele
Allah birliğinede varalım hele

Sulari'nin şiirlerinde Hz. Ali'nin soyunun devamı olan 12 imamlarda önemli yer almaktadır. Nitekim 12 İmamlarla ilgili sevgisini şiirlerinde şu şekilde ifade etmektedir.

Allah bir Muhammet Ali şanına
İmam Hasanıma varayım gönül
Hazreti Hüseynim nasipler verdi
Zındanda Zeyneli görelim gönül

Muhammet Bakırdır kazana düştü
İmam Cafer ilmin dünyaya saçtı
İmam Musa-i Kazım darbeynen göçtü
El bağlı divana duralım gönül

İmam Şah Rızadır Şahı Horasan
Necefler çekilsin sahibi zaman
Lahnet ol münkire okunur ayan
Muhammet Aliyi görelim gönül
Muhammet Takidir kemer bağladı
Erenler yolunda yolun çağladı
Gece mümin indi belim bağladı
Ali el Nakiye varalım gönül

Hasan ül Asker sahibi cihan
Mehdi Muhammettir sahibi zaman
Allahül ah çeker mahbubey cihan
Birliğinde hazır duralım gönül

Davut Sulari der bu bir Dövazdı
Muhammet Aliye eyledi beli
Divanı Alidir erkanı ulu
Hakkın birliğine varalım gönül

Davut Sulari, Yüzyılların acısı olan “Kerbela” olayını da şu şekilde yorumlamaktadır.

Biz ezelden ikrar verdik inandık
Yetmiş yedi gahtu peyman Kerbela
Şah Hüseyin aşkı ile boyandık
Toprağındır derde derman Kerbela
Ebu cehil Muhammede düşmandır
Muaviyeden çeken Şahi Merdandır
Hür şehitte Hüseynime kurbandır
Toprağında döküldü kan Kerbela
Yetmişbin kişi söz verdi döndüler
Döndü Mervanı himara kandılar
Ok attılar sanmaki utandılar
Kavmi mervan kavmi süfyan Kerbela
Şam eline haberciler sandılar
Yüzbin asker mevcuduna aldılar
Ehlibeytin üzerine geldiler
Göye çıktı zaru figan Kerbela
Hazreti Hüseynim atından indi
Mübarek elini toprağa sundu
Toprak şehitlerin kanılan yondu
Oldu şehitlere mekan Kerbela
Hazreti Hüseynim dedi Ali Ekber
Bak etrafa bana getir bir haber
Leyla anamızda gözyaşı döker
Davut Sulari'den beyan Kerbela

3.2.6.1.5. Şiirlerindeki Önemli Şahsiyetler

Atatürk

Güzel Ankara'yı başkent yapışı

Kocatepe'ye şahlanıp çıkışı

Türklüğün hükmüyle ordu akışı

Düşmanı denize döktü Atatürk

Davut Sulari der Türk olan anar

Allah'tan ihsandır bizlere ün var

Erlerin huduttan düşmanı kovar

Neslindedir aslanların Atatürk

Pir Abdulkadir Geylani

Kutbü alem gerçek kişi

Pir Abdülkadir Geylani

Mukaddes sözleri hakır

Nur Abdülkadir geylani

Hak söyler Davut Sulari

Neğşi bendi oldu varı

Bu sırrı kadirinin varı

Pir Abdülkadir Geylani

İsmet İnönü, Cemal Gürsel

Atatürk İnönü kalk Gürsel baba

Her gün kırılıyor ana dölleri

Bu kavmi süfyanın düşmanca çaba

Zincir vuruluyor ana dölleri

Aşık Veysel

Tarih üçyüz onda geldin dünyaya
Kamal Atatürkün çağında Veysel
Gah atlı dolaşdın gahide yaya
Vatan ovasında dağında Veysel

Hürriyet Abiden heykelin kurdu
Devletten eyilim dimalar durdu
Keder Davut Sulari'yi yugurdu
Zincir bendim gönül bağında Veysel

Nida Tüfekçi

Otuz yıllık meslekdaşım müdürüm
Duyup ta görmeyen Nida Tüfekçi
Her yanda mahsülüm verirken ürün
Bir demet dermeyen Nida Tüfekçi

Fevzi Halıcı

Mevlevi adabı ve erkanını
Konyamızda kurdu Feyzi Halıcı
Şemsi perendenin sırdan şanını
Ney, kudümde vurdu Feyzi Halıcı

Hamit Çine

Yıllar evvel yoldaş idik dost idik
Demek dostu sormak zor hamit çine
Duydum emekliye ayrılmışsınız
Bazı mektup tel'len sor hamit çine

H.z.Ali

Ali dindir Ali imandır canda
Ali görünüyor herbir meydanda
Ali'nin heybesi vallah aslanda
Cümle kullar alo alo Ali diyorlar

H.z. Eyup

Seyit olan böyle bir derde düşmüş
Mihnet buna yüz bin sırrın cem açmış
Bilgili Kamil'dir yan üstü yatmış
Eyüp peygamberden beter bir hasta

H.z. Fatıma

Muhammed'in soyu Ali'nin canı
Fatime ananın cesedi kanı
Seni gördükleri kanlı meydanı
Ebedi dünyada kurdun şah şehit

Sokrat ve Eflatun

Nice âlem nice meclis nice zindanlar gördüm
Nice tabiplere gittim derdim devasın sordum
Sokrat Eflatunlar kaçtı orta yerlerde durdum
Ne olur yarama merhem varsa getir sür görem.

Veysel Karani, Mevlana

Davut SULAR canlar canı
Mevlana, Mahmut Hayrani
Pirimiz Veysel Karani

Pir Sultan Abdal

Hacı Bektaş, Seyit Mahmut Hayrani
Hacı Bayram Veli Veysel Karani
Davut Sulari der Pir Sultan hani
Çok hanedan bu toprakta yatıyor.

Hz.Muhammed

Kıblem Muhammed'dir hak tabip Allah
Mürşidim Ali'dir hem Kerremullah
Birliğin bağıyam Allah Eyvallah
Yeter ki sıdk ile duram sultanım.

Mehmet Yardımcı

Biraz evvel dedik senin için heyhat
Muhabbet bezmini kursa Yardımcı
Buradaki âşıklar cemi mevcudat
Künye defterine alsın Yardımcı

Seyyid Mahmut Hayrani Veli

İmdat ile Keykubat' a sen yettin
Yeryüzünde mucizeler yarattın
Kış ayında bağı bostan eyledin
Hacı Seydi Mahmut Hayrani Veli

Hz. Hüseyin

Hazreti Hüseyinim atından indi
Mübarek elini toprağa sundu
Toprak şehitlerin kanıyla yondu
Oldu şehitlere mekân Kербela.

Sulari'nin misafirlğe gittiği yerlerde ve çeşitli nedenlerle karşılaşmış olduğu insanlara da şiirler yazdığı bilinmektedir.

3.2.7. Sulari'nin Müziği

Davut Sulari'nin müziğine baktığımızda onu sadece âşıklık geleneğinin özelliklerini yerine getiren bir âşık olarak görmenin yanı sıra, onun iyi bir saz ustası ve iyi bir müzisyen olarak değerlendirmek gerekmektedir. Dedesinden aldığı bağlama derslerinin yanın da Muzaffer Sarısözen ve Ulvi Cemal Erkin'den ders alması, TRT bünyesinde çalışması nedeniyle de, müzik birikimi olan birçok sanatçıyla da etkileşim içerisinde olması, müzikalitesini geliştirmiş, kendine özgü bir tavır ortaya çıkarmasına neden olduğunu düşünülmektedir.

Genellikle âşıklar ustalarından öğrendikleri ezgilerinin üzerine kendi sözlerini koyarak, asıl olan söz söyleme işlevini yerine getirirler. Genel anlamda âşıklar için saz(bağlama), şiirlerdeki boşlukları doldurmak ve şiire ahenk vermek için kullanılır. Bunun dışında bağlamayı teknik anlamda ve belli bir tavır içerisinde çalan aşığa pek rastlanmaz. Sulari, sazını hem şiire eşlik etmek amaçlı hem de gerçek anlamda bir müzik aleti olarak icra etmektedir.(Duygulu, 1999; 24)

Sulari'nin müziğinde sadece mahalli bir unsur olduğunu düşünmek yanılgısına düşmemek gerekmektedir. Çünkü Sulari, Türkiye'nin dört bir tarafını gezen âşık olarak gittiği her yerde, oranın müzik kültüründen etkilenmiş ve bunu eserlerine de yansıtmış bir Ozandır. Sulari kendi eserlerinin yanı sıra “usta malı” dediğimiz eserleri de seslendirmiş ve bu eserlerin yöresel özelliklerini bozmadan icra etmiştir. Bu özelliği nedeniyle Sulari'nin mahalli bir ozan olmasının yanı sıra aslında onun bir yurt ozanı ve sanatçısı olduğunu düşünmek daha doğru bir düşüncedir.

Sulari'nin müziğini irdelediğimiz de, müzik cümleleri arasındaki geçiş melodilerini kullanması onun sazına ve müzik bilgisine hâkimiyetini göstermektedir. Yine bunun yanı sıra eserlerini farklı makamlar ve ritimler de yazması da müzik bilgisine bir işaret olarak görmek gerekmektedir.

Sulari'nin müziğinde ağırlıklı olarak Doğu Anadolu'nun yerli havalarından olan, Azeri unsuru, yine bu yörenin “serbest tartımlı”(uzun hava) ezgileri ve Alevi-Bektaşî müziğinin öğelerine rastlamak mümkündür.(Duygulu, 1999; 24)

Davut Sulari'nin sesi bol tril yapmaya uygun, melodi akışı içerisinde çeşitli esnemelere yatkın, Yozgat yöresinin sürmeli tarzı dediğimiz tarzla özdeşlik gösteren lezzetli bir

sestir. Bu tarzı bağlama çalıř tekniđinde de görmek mümkündür. Müziklerinin büyük bir çođunluđu, basit melodilerden deđil, karmařık melodi örüntüsünden meydana gelmektedir. Buna birde Sulari'nin melodi üzerindeki söz yapısını esnek bir řekilde okuması, eserlerini daha da zor bir hale koymaktadır.

O'nun deyiřlerinde, Yozgat yöresinin sürmeli tezene tavrının haricinde, Erzurum dolaylarının "Tatyan Havasını", Diyarbakır çevresinin "İbrahimi" uzun hava türünü duymak mümkündür. (Kılıçkırın ve řaylan; 3)

Sulari sazını diđer Alevi-Bektaři âřıklara nazaran farklı kullandıđını düşünmek yanlış olmasa gerek. Çünkü Sulari diđer Alevi-Bektaři âřıklarının kullandıkları "bađlama düzeni"nin yanı sıra Bozuk düzen dediđimiz düzeni de kullanmıřtır. Çalım tekniđi bakımından da Alevi-Bektaři âřıklardan ayrıldıđı görünmektedir. Sulari, ezgilerinin içinde süratli giriř ve ara melodileri vardır. Sulari'nin çaldıđı "bozuk düzen" akort sistemini kendinden sonra gelen Erzincanlı Alevi sanatçı ve âřıklardan olan Ali Ekber Çiçek ve Âřık Daimi de görmek mümkündür. Özellikle Ali Ekber Çiçek'in "Haydar Haydar" adlı eseri ile Âřık Davut Sulari'nin "Seyit Hüseyin" adlı eseri hem söz kısmındaki melodik yapı hem de saz kısmındaki melodik yapı ve çalım tekniđi ile büyük benzerlik göstermesi bir nevi Sulari'yi yansıtmaktadır.²

Sulari'nin söylem ve çalım tekniđindeki ustalık, kısa zamanda birçođ kiřinin dikkatini çekmiřtir. Dikkatini çektiđi kiřilerden biri de Muzaffer Sarısözen dir. 1949 yılında Muzaffer Sarısözen ile tanışması sonucunda, 6 ay kadar Ankara radyosunda çalıřır. 1949 ile 1963 yılları arasında İstanbul radyosunda çalıřır ve daha sonra TRT. Radyolarından ayrılır ve serbest çalıřmaya bařlar.(H.B.V.K.V. 1994; 5)

1949 yılında ilk plađı olan "Kız Senin Derdinden Derbeder Oldum" plađını "Odeon" firmasından çıkarır. 80'e yakın plak ve kasetleri bulunmaktadır. Sulari'nin üzerinde Yunus Emre, Sümmani, Erzurumlu Emrah, Erciřli Emrah, Erzincanlı Salih ve Pir Sultan Abdal'ın etkileri görölmektedir. Bunun yanı sıra yetiřtirdiđi âřıklar içinde, Erzincanlı Âřık İsmail Daimi, Erzincanlı Âřık Burhani, Âřık Beyhani ve Kelkitli Âřık Serdari'yi etkilemiřtir.(Kaymaz ve Özdemir, 2010; 453)

² Bkz. Syf. : 327.

Etkiledikleri arasında Erzincanlı Âşık İsmail Daimi, Âşık Mahzuni Şerif, Ali Ekber Çiçek, Arif Sağ, Sabahat Akkiraz' Belkıs Akkale, Muhlis Akarsu, Neşet Ertaş sıralanabilir.(Sulari, 1993; Kılıçkiran ve Şaylan; H.B.V.K.V. 1994; A.M.M, 2001; Sulari, 2005; Duygulu, 1999)

3.2.7.1. Eserlerindeki Usul Yapısı

Tablo 1

KULLANILAN USÛL	ESER SAYISI	SONUÇ
2/4	5	Âşık Davut Sulari eserlerinin 55/92'si ana usüllerden oluşmaktadır.
4/4	50	
6/4	2	Âşık Davut Sulari eserlerinin 20/92'si birleşik usüllerden oluşmaktadır.
8/4	1	
5/8	6	
7/8	7	
9/8	4	
10/8	7	Âşık Davut Sulari eserlerinin 14/92'si karma usüllerden oluşmaktadır.
12/8	5	
18/8	1	
20/8	1	
Serbest ölçüde yazılmış eserler	3	Âşık Davut Sulari eserlerinin 3/92'si karma usüllerden oluşmaktadır

Davut Sulari'nin müzikal eserlerini incelediğimizde farklı ritmik yapıları bulmak mümkündür. Genel olarak 2/4, 4/4, 6/4, 8/4, 5/8, 7/8, 8/8, 9/8, 10/8, 12/8, 13/8, 18/8,

20/8, usulleri kullanılarak eserlerini bestelediği görülmektedir. Fakat eserlerinde çoğunlukla 4/4, 6/4, 5/8, 7/8, 9/8, 10/8, 12/8'lik usulleri kullandığı görülmektedir.

Sulari'nin müziğindeki ritmik yapıdan bahsedildiğinde usullü(Kırık Hava) eserlerinin yanı sıra, serbest(Uzun Hava) ölçüde yazılmış eserlerine de rastlamak mümkündür. Bazı eserlerinde ise, hem usullü(Kırık Hava), hem de serbest(Uzun Hava) biçimleri birlikte görülmektedir.

Âşık Davut Sulari, bazı eserlerinde sadece tek usulü kullanmadığı gözlenmektedir. Örneğin; "Necef Deryası" adlı eserinde önce 9/8'lik usulü ve farklı düzümlerini kullanmış, yine aynı eser içerisinde 5/8'lik usulü kullanarak eseri sonlandırmaktadır. Esasen ritimlerdeki bu değişiklik semah formunun genel bir özelliğidir. Fakat Sulari'nin semah formun tüm kurallarına uygun bir şekilde ritimleri kullanarak eser bestelemesi, onun müzik bilgisini göstermesinin yanında, enstrümanına hakimiyetini, türlere de ne kadar hakim olduğunu ve kompozisyonları da ne kadar iyi hazırlayabildiğini ve gösterir.

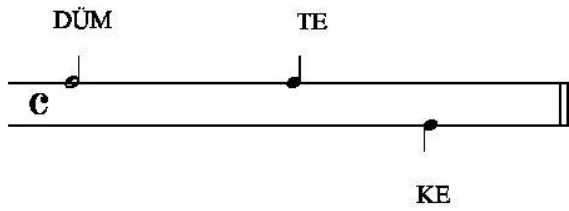

Şekil 1- 4/4' lük Ritim Kalıbı

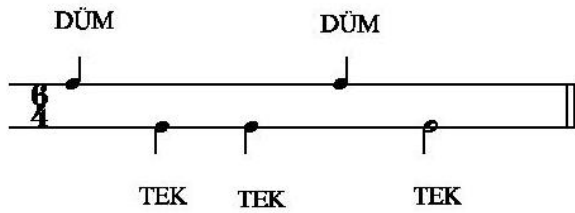

Şekil 2- 6/4' lük Ritim Kalıbı

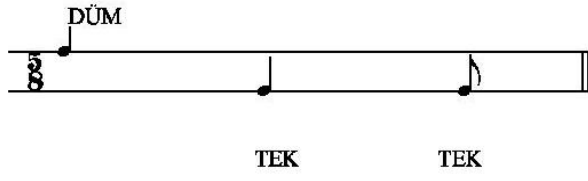

Şekil 3- 5/8' lik Ritim Kalıbı

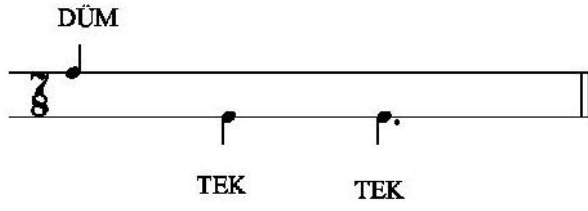

Şekil 4- 7/8' lik Ritim Kalıbı

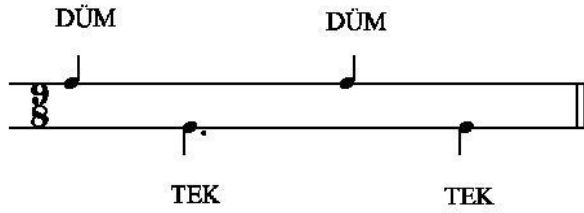
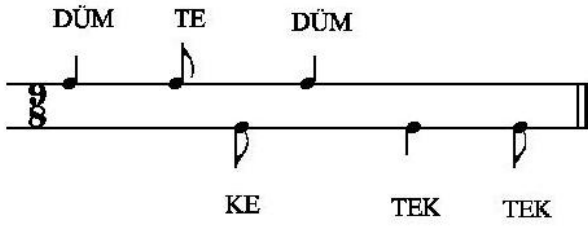

Şekil 5- 9/8' lik Ritim Kalıpları

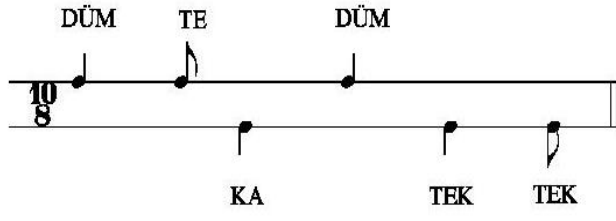

Şekil 6- 10/8' lik Ritim Kalıbı

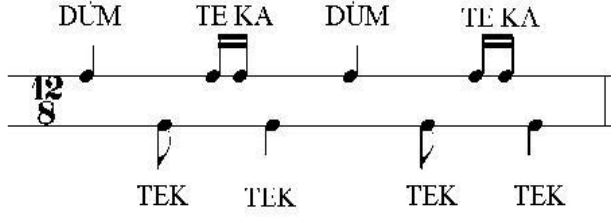

Şekil 7- 12/8' lik Ritim Kalıbı

3.2.7.2. Eserlerinde Kullanılan Makamlar

Tablo 2

MAKAM-DİZİ YAPISI	ESER SAYISI	SONUÇ
Uşşak	38	Âşık Davut Sulari eserlerinin 36/84'ü Uşşak makamı dizisindedir
Hüseyni	15	Âşık Davut Sulari eserlerinin 15/84'ü Hüseyni makamı dizisindedir.
Uşşak-Hüseyni	7	Âşık Davut Sulari eserlerinin 5/84'ü Uşşak-Hüseyni makamı dizisindedir.
Karcığar	11	Âşık Davut Sulari eserlerinin 11/84'ü Karcığar makamı dizisindedir
Beyati	1	Âşık Davut Sulari eserlerinin 1/84'ü Beyati makamı dizisindedir.
Nikriz	3	Âşık Davut Sulari eserlerinin 2/84'ü Nikriz makamı dizisindedir.
Hicaz	5	Âşık Davut Sulari eserlerinin 3/84'ü Hicaz makamı dizisindedir.
Saba	2	Âşık Davut Sulari eserlerinin 2/84'ü Saba makamı dizisindedir.
Muhayyer	3	Âşık Davut Sulari eserlerinin 1/84'ü Muhayyer makamı dizisindedir.
Çargâh	2	Âşık Davut Sulari eserlerinin 2/84'ü Çargâh makamı dizisindedir.
Uşşak-Hüseyni-Karcığar	1	Âşık Davut Sulari eserlerinin 1/84'ü Uşşak-Hüseyni-Karcığar makamı dizisindedir.
Uşşak-Hicaz	2	Âşık Davut Sulari eserlerinin 2/84'ü Uşşak-Hicaz makamı dizisindedir

Segâh	2	Âşık Davut Sulari eserlerinin 1/84'ü Segâh makamı dizisindedir.
-------	---	---

Türk Halk Müziği eserlerine genel olarak baktığımızda, eserlerin tam bir makam özelliklerini yansıttığı düşünülmemektedir. Çünkü makamlarda güçlüye çıkma, asma karar perdelerinde durma, makam dizisinde genişleme, makam içerisinde makam geçkilerini kullanma gibi özellikler mevcuttur. Fakat Türk Halk Müziği eserlerin de çoğu zaman eserlerin, makam dizisi içerisinde hareket ettiği görülmektedir. Davut Sulari' eserlerinde de tam anlamıyla makam özelliklerini bulmak mümkün değildir. Bu durum Halk Müziği eserlerinin genelinde mevcut olan bir durumdur.

Sulari'nin eserlerini incelediğimiz de genellikle karşımıza Hüseyini Makamı dizisi, Uşşak Makamı dizisini, Karcığâr Makamı dizisi, Nikriz Makamı dizilerini kullandığını görmekteyiz. Bu makamların yanı sıra Muhayyer, Beyati, Segâh, Çargâh Makamı dizilerini de kullandığı görülmektedir.

3.2.7.2.1. Uşşak Makamı Dizisi

Durağı yani karar perdesi Dügâh(la) perdesidir. Seyri çıkıcıdır. Dizisi yerinde(Dügâh) Uşşak dörtlüsüne, Neva'da Buselik beşlisinin eklenmesinden oluşur. Güçlüsü, dörtlü ile beşlinin ek yerindeki neva(re) perdesidir. Donanımda si için koma bemolü yazılır. Bu durum THM. eserlerin de si b² veya si b³ olarak bilinmektedir.(Özkan, 2000; 120, Ergöz, 2007; 98)

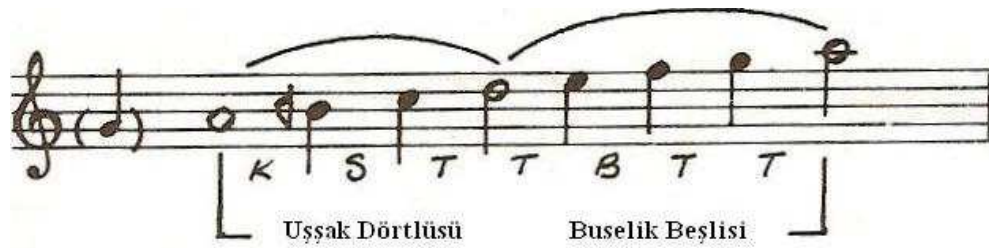

Şekil 8- Uşşak Makamı Dizisi

3.2.7.2.2. Hüseyini Makamı Dizisi

Karar perdesi Dügâh perdesidir. Seyri inici-çıkıcıdır. Dizisi, yerinde Hüseyini beşlisine, Hüseyini'de Uşşak dörtlüsünün eklenmesinden meydana gelir. Güçlüsü beşli ile

dörtlünün ek yerindeki hüseyni(mi) perdesidir. Donanıma si için koma bemolü, fa için bakiye diyezi yazılır. (Özkan, 2000; 156, Ergöz, 2007; 118)

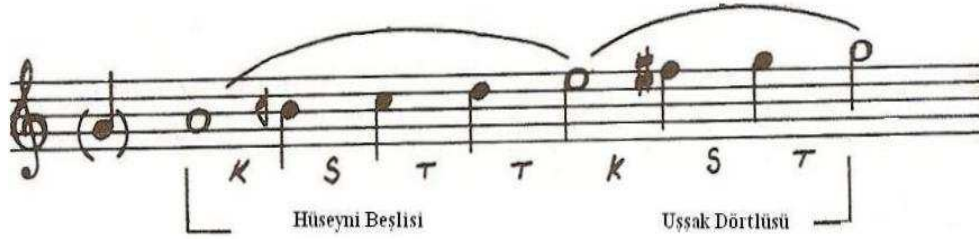

Şekil 9- Hüseyni Makamı Dizisi

3.2.7.2.3. Karcıgar Makamı Dizisi

Karar perdesi Dügâh perdesidir. Seyri inici-çıkıcıdır. Dizisi yerinde Uşşak dörtlüsüne, Neva perdesine, Hicaz beşlisinin eklenmesinden oluşur. Güçlüsü dörtlü ile beşlinin ek yerindeki Neva(re) perdesidir. Hicaz çeşnili yarım kararlar yapılır. Donanıma si için koma bemolü, mi için bakiye bemolü, fa için ise bakiye diyezi yazılır. (Özkan, 2000; 176, Ergöz, 2007; 217)



Şekil 10- Karcıgar Makamı Dizisi

3.2.7.2.4. Saba Makamı Dizileri

Karar perdesi Dügâh perdesidir. Seyri çıkıcı veya çıkıcı-inici olarak kullanılmıştır. Dizisi Yerinde Saba dörtlüsüne, Çargâh perdesindeki Zırgüle'li Hicaz dizisinin birleşmesinden meydana gelmiştir. Güçlüsü Çargâh(do) perdesidir. Donanıma Si koma bemol, Re bakiye bemol konulur. Saba Makamı dizisinde kullanılan Re bakiye bemol, her zaman 4 koma olarak icra edilmez. Bu nedenle etkisi ağırdır. Bu ağırlıkta Saba Makamına ayrı bir hava verir. Makamlarımızın içinde ayrı bir yere sahiptir. Hüznü en iyi yansıtan makamdır. (Özkan, 2000; 342)



Şekil 11- Saba Makam Dizisi

3.2.7.2.5. Hicaz Makamı Dizisi

Karar perdesi Dügâh perdesidir. Seyri inici-çıkıcı bazen de çıkıcı olarak kullanılmıştır. Dizisi, yerinde Hicaz dörtlüsüne, Neva'da Rast beşlisinin eklenmesinden meydana gelir. Güçlüsü, Hicaz dörtlüsü ile Rast beşlisinin ek yerindeki Neva(re) perdesidir. Donanıma, si için bakiye bemolü, fa ve do için bakiye diyezi yazılır(Özkan, 2000; 140, Ergöz, 2007; 144)

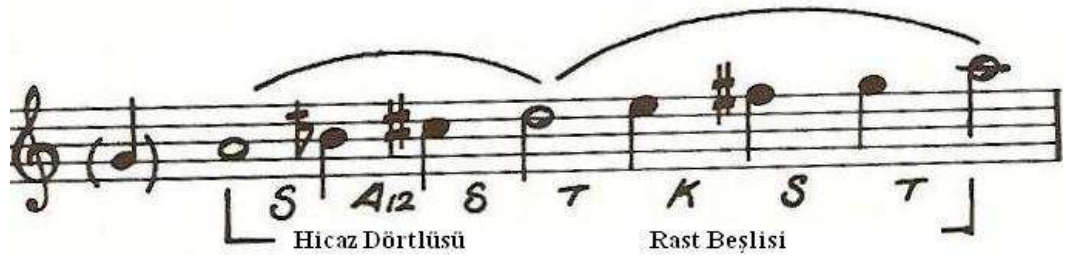

Şekil 12- Hicaz Makamı Dizisi

BÖLÜM 4. MÜZİKAL ANALİZ

4.1. Müzikal Analizde Kullanılan Metod Ve Yöntem

Âşık Davut Sulari eserlerinin Müzikal Analizini yaparken öncelikle TRT. Müzik Dairesi Yayınları Türk Halk Müziği Repertuarı taranmıştır. Yapılan taramalar sonucunda kaynak kişi olarak kendisine ait 14 ve bir eserinin de kızı Edibe Sulari'nin adına olmak üzere toplam 15 adet türkü tespit edilmiştir. Bunlar haricinde plaklarını albüm haline getirilmesiyle, albüm içerisinde bulunan TRT. Halk Müziği Repertuarına girmemiş eserlerinin yanı sıra, Âşık Davut Sulari'nin dedelik vasfından dolayı ve "Gezgin Âşıklığı" nedeniyle evlerde doldurulan kasetleri ve M.E.S.A.M. da kayıtlı bulunan eserlerini bulabildiğimiz kadarıyla notaya alınarak bu yolla toplam 92 adet eser analiz edilmiştir.

Ezginin melodik yapısı incelenirken; ezginin makamı (dizisi), ses genişliği belirlenmiş ve ezgi, motif ve cümlelere ayrılarak form analizi yapılmıştır. Form analizinde kullanılan işaretler ve anlamları şunlardır:

1. Motif veya yarı cümleler için küçük harf kullanılmıştır. (a,b,c)
2. Küçük harfin sağ altındaki rakam ise (a_2) o motif veya yarı cümlelerin kaç ölçü devam ettiğini göstermektedir.
3. Küçük harflerin tükendiği durumlarda harfin basına tekrar küçük harfler getirilmek suretiyle listenin genişlemesi sağlanmıştır. (aa, ba, ca gibi)
4. Cümleler büyük harf ile gösterilmiş ve parantez içerisinde cümleyi oluşturan motif ve yarı cümlecikler belirtilmiştir.
5. Müzikal olarak birbiriyle birebir aynı olan motif, cümle ve cümlecikler aynı harflerle, birbirine benzeyen(varyant) yapılar ise aynı harfin üstüne rakam getirilerek kaçınıcı varyant olduğu "a', a'" veya "A', A'" şeklinde gösterilmiştir.
6. Türkülerin makam dizileri hakkındaki bilgi, Hatice Selen Ergöz'ün "Türk Müziği Nazariyatı ve Solfeji Uygulama Kitabı" adlı eseri ile İsmail Hakkı Özkan'ın "Türk Müziği Nazariyatı ve Usulleri" adlı eserinden yararlanılmıştır.

7. Türkünün ritmik yapısı; Muzaffer Sarısözen'in "Türk Halk Müziği Usulleri" kitabı kaynak alınarak "Usul" ve "Düzüm" başlıkları altında tahlil edilmiştir.

Değerlendirme kısmında ise motif ve cümlelerin nasıl meydana geldiği, makam dizisinin hangi seslerine vurgu yapıldığı, makam geçkilerinin belirtildiği, varsa türkü hikâyesi üzerinde durulacaktır.

4.2. Âşık Davut Sulari Eserlerinin Müzikal Analizi

4.2.1. Bugün Bayram Günü Derler ve Analizi

T.R.T. MÜZİK DAİRESİ YAYINLARI
T.H.M. REPERTUAR SIRA NO: 2743
İNCELEME TARİHİ 31/10/1985

DERLEYEN
TURAN ENGİN

DERLEME TARİHİ

YÖRESİ
ERZİNCAN-TERCAN

NOTAYA ALAN
ERKAN SÜRME

KİMDEN ALINDIĞI
EDİBE SULARI

SÜRESİ:

BUGÜN BAYRAM GÜNÜ DERLER



BU GÜN BA_____ Y RA M
HAY RA NO_____ L DU M



GÜ_____ NÜ_____ DE R LE R A LE M E_____ Y LE_____
BA_____ KA_____ KA_____ DIM YÜ_____ ZÜ_____



Nİ_____ R SEN Bİ Zİ_____ M YAY_____
NE_____ SÜR ME DE_____ ĞİL_____



LA_____ YA_____ GE_____ L BA ŞI_____ Nİ_____
RA_____ S TI_____ K ÇE_____ K Mİ GÖ_____ ZÜ_____



ÇI_____ N DERT Lİ LE_____ O
NE_____ HIÇ KI RA_____ RAK

TU _____ R MU _____ Ş DE _____ R DİN SÓ _____ Y LE _____
 BA _____ ŞI _____ M KOY _____ SAM Dİ _____ Zİ _____

Şİ _____ R _____ ET ME İN _____ Tİ _____
 NE _____ SA ÇİM OK _____ ŞA _____

ZA _____ RI _____ N GÜ _____ L BA _____ ŞI _____ N İ _____
 GÓ _____ LÜ _____ M AL _____ BA _____ ŞI _____ N İ _____

Çİ _____ N HE _____ Y HE _____ Y HE _____ Y HE _____ Y
 Çİ _____ N " " " " " " " "

HEY
 "

BUGÜN BAYRAM GÜNÜ DERLER ALEM EYLENİR
 SEN BİZİM YAYLA YA GEL BAŞIN İÇİN
 DERTLİLER OTURMUŞ DERDİN SÖYLEŞİR
 ETME İNTİZARI GÜL BAŞIN İÇİN HEY HEY HEY HEY HEY

HAYRAN OLDUM BAKA KALDIM YÜZÜNE
 SÜRME DEĞİL RASTIK ÇEKMiŞ GÖZÜNE
 HIŞKIRAK BAŞIM KOYSAM DİZİNE
 SAÇIM OKŞA GÖNLÜM AL BAŞIN İÇİN HEY HEY HEY HEY HEY

DAVUT SULARI'YİM AHD-I AMANDA
 BİR YILDIZ DOĞMUŞTUR VAKTİ ZAMANDA
 SEHER BÜLBÜLÜYÜM ULU DİVANDA
 SEN BENİM VEKİLİM OL BAŞIM İÇİN (HEY HEY HEY HEY HEY)

NOT: ÜÇÜNCÜ KITA DA AYNI MELODİ İLE SÖYLENECEK

Bugün Bayram Günün Derler

Ezginin Melodik Yapısı

Dizisi: “ Ussak ” makamı dizisindedir.

Ses Genişliği: Ses genişliği bakımından incelendiğinde 6(sol-mi) ses aralığına sahiptir.

Form Analizi:

A (a₁ + b₁)

A (a₁ + b₁)

B (c₁ + d₁)

B' (c₁ + d₁ + d'₁)

C (e₂ + f₂)

C' (e₂ + f'₂)

C'' (e'₂ + f'₂)

D (e₂ + g₂ + h₂)

Ritmik Yapısı

Usül: Usül yönünden 4/4 lüktür. Basit zamanlı ana usul olarak değerlendirilir.

Değerlendirme

Karar sesiyle başlayan A cümlesinin ilk ölçüsünde ve ikinci ölçüsünde inici, çıkıcı yapı göstererek karar sesine bağlanmış ve birinci müzik cümlesi oluşmuştur. Üçüncü ölçüde de karar sesiyle başlayıp, ilk etapta çıkıcı bir seyir izleyen melodi, dizinin 4. sesinden başlayarak inici yapı göstererek karar sesine tekrar bağlanarak, ikinci cümle yapısını oluşturmuştur. Türkünün C cümlesinde karar sesiyle veya 1 vuruşluk es ile başlanıp, 5. sese vurgu yapılarak, rast perdesine(yedene) kadar düşüş göstermiş ve cümle bitirilmiştir. Aynı ve benzer motiflerin birleşmesiyle, 4. 5. ve 6. cümleler varyant cümleler olarak oluşmuş, D cümlesi de 4. perdeden başlanarak inici bir yapı göstererek karar sesinde sonlanmıştır.

4.2.2 Bir Güzelin Aşığıym Erenler ve Analizi

T.R.T. MÜZİK DAİRESİ YAYINLARI
T.H.M. REPERTUAR SIRA NO: 3653
İNCELEME TARİHİ 02/03/1993

YÖRESİ
ERZİNCAN

SÜRESİ:

DERLEYEN

DERLEME TARİHİ

NOTAYA ALAN
ZAFER GÜNDOĞDU

BİR GÜZELİN AŞIĞIYIM ERENLER



BİR GÜ ZE Lİ N A ŞI _____ Ğİ YI ME RE N LE R



BİR GÜ ZE Lİ N A ŞI _____ Ğİ YI ME RE N LE R



O NU Nİ Çİ N TA ŞA _____ TU TA RE L BE Nİ



GÜN DÜZ HA YA LİM DE _____ GE CE DÜ ŞÜ M DE



GÜN DÜZ HA YA LİM DE _____ GE CE DÜ ŞÜ M DE



KUM DAN KU MA SA VU _____ RU YOR YE L BE Nİ

KUM DAN KU MA SA VU RU YOR YE L BE Nİ

BİR GÜZELİN AŞIĞIYIM ERENLER
ONUN İÇİN TAŞA TUTAR EL BENİ
GÜNDÜZ HAYALİMDE GECE DÜŞÜMDE
KUMDAN KUMA SAVURUYOR EL BENİ

AĞ GÜL OLSAM AL GERDANA SOKULSAM
KEMER OLSAM İNCE BELE SARILSAM
KÖLE OLSAM PAZARLARDA SATILSAM
YARIM DIYE AL SİNENE SAR BENİ

PİR SULTAN ABDALIM GAMZELER OKTUR
HEZERAN SİNEMDE YARALAR ÇOKTUR
BENİM SENDEN ÖZGE SEVDİĞİM YOKTUR
İNANMAZSAN OL ALLAHA SOR BENİ

Bir Güzelin Aşığıym Erenler

Ezginin Melodik Yapısı

Dizisi: “ Ussak ” makamı dizisindedir.

Ses Genişliği: Ses genişliği bakımından incelendiğinde 5(la-mi) ses aralığına sahiptir.

Form Analizi:

A (a₁ + b₁)

A' (a'₁ + b'₁)

B (c₁ + d₁)

B' (c'₁ + d₁)

A'' (a''₁ + b₁)

B (c₁ + d₁)

B' (c'₁ + d₁)

A'' (a''₁ + b₁)

A' (a'₁ + b'₁)

Ritmik Yapısı

Usül: Usül yönünden 4/4 lüktür. Basit zamanlı ana usul olarak değerlendirilir.

Değerlendirme

A cümlesinin ilk motifinde Makam dizisinin 4. derecesiyle başlayıp inici-çıkıcı olarak seyir ettikten sonra, karar sesine gelerek melodi sonlanmış ve birinci müzik cümlesi oluşmuştur. İkinci müzik cümlesi varyant cümle olarak oluşmuştur. B cümlesinin ilk motifinde makam dizisinin 3. sesinden başlanıp, dizinin 5. sesine vurgu yapılarak sıralı düzende inici-çıkıcı olarak karar sesine doğru bir inişin gerçekleştiği görülmektedir. Bu iniş ile birlikte B cümlesinin oluştuğu söylenebilir. A ve B cümlelerinin varyantlarıyla da eser sonlanmaktadır. Eserde ki hem saz kısmında hem de söz kısmında ki bol trillerin olması, sürmeli tavrını anımsatmaktadır.

4.2.3 Gız Senin Derdinden ve Analizi

T.R.T. MÜZİK DAİRESİ YAYINLARI
T.H.M. REPERTUAR SIRA NO: 1039
İNCELEME TARİHİ 12/06/1975

YÖRESİ
TERCAN

SÜRESİ:

DERLEYEN
M. SARISOZEN

DERLEME TARİHİ
23/06/1949

NOTAYA ALAN
M. SARISOZEN

GIZ SENİN DERDİNDEN

GIZ SE NİN DER DİN DEN DER BE DER OL DUM
SE NİN SEV DAN İ LE ÇE KE RİM A CI
A ĞİR GÖL DA ĞİN DA GAH MUT YAY LA YA
BA Rİ BU AH VA LİM GÖR DE SON RA GİT
HE KİM DER Kİ SEN DE DİR DER Dİ LA CI
HAN Ğİ GÜN İ NER SEN ÇE TİR ME GA YA
DER BE DER OL MA MIN SE BE Bİ SEN SİN
BAĞ BAN BİR GÜL VER SE BE NİM DU A CI
HAY RA Nİ DER SE Nİ GÖL YÜ ZÜN MA YA
BE NİM BU MÜŞ KÜ LÜ MEY YAR RE YA RE YA RE YA RE YA
KEN Dİ ÖZ BA Ğİ DA HEY YA RE YA RE YA RE YA
AŞ GÖ ZÜN A Şİ KİN HEY YA RE YA RE YA RE YA
RE YA RE YA RE YA RE YA RE YA RE YA
RE YA RE YA RE YA RE YA RE YA
RE YA RE YA RE YA RE YA RE YA
GÖR DE SON RA GİT
DER DE SON RA GİT
GÖR DE SON RA GİT

- 1 GIZ SENİN DERDİNDEN DERBEDER OLDUM
BARİ BU AHVALİM GÖRDE SONRA GİT
DERBEDER OLMAMIN SEBEBİ SENSİN
BENİM BU MÜŞKÜLÜM (EY YAR.....) SORDA SONRA GİT
- 2 SENİN SEVDAN İLE ÇEKERİM ACI
HEKİM DER Kİ SENDEDİR DERD İLACI
BAĞBAN BİR GÜL VERSE BENİM DUACI
KENDİ ÖZ BAĞINDAN (EY YAR.....) DERDE SONRA GİT
- 3 AĞIR GÖL DAĞINDAN GAHMUT YAYLAYA
HANGİ GÜN İNERSEN ÇEKTİRME GAYA
HAYRANI DER SENİN GÜL YÜZÜN MAYA
AÇ GÖZÜN AŞIKIN (EY YAR.....) GÖRDE SONRA GİR

Gız Senin Derdinden

Ezginin Melodik Yapısı

Dizisi: “ Uşşak” makamı dizisindedir.

Ses Genişliği: Ses genişliği bakımından incelendiğinde 5(do-sol) ses aralığına sahiptir.

Form Analizi:

A (a₁ + b₁)

A (a₁ + b₁)

A (a₁ + b₁)

B (c₃ + a'₁)

Ritmik Yapısı

Usül: Usül yönünden 4/4 lüktür. Basit zamanlı ana usul olarak değerlendirilir.

Değerlendirme

A cümlesinin ilk motifinde Makam dizisinin 3. derecesiyle başlayıp inici-çıkıcı olarak seyir ettikten sonra, karar sesine gelerek melodi sonlanmış ve birinci müzik cümlesi oluşmuştur. İkinci ve üçüncü müzik cümleleri birinci müzik cümlesi ile aynı müzik cümlelerini oluşturmaktadır. B cümlesi 9. motiften makam dizisinin 7. sesinden başlayarak inici bir şekilde makam dizisinin 3. sesinde sonlanarak tamamlanmaktadır. TRT Halk Müziği Repertuarında alınan bu eser çargâh perdesinde sonlanmaktadır. Fakat aşığın kendi sesinden dinlediğimiz kayıta eserin dügâh perdesinde sonlandığı görülmektedir.

4.2.4 Siyah Perçemini Dökmüş Yüzüne ve Analizi

T.R.T. MÜZİK DAİRESİ YAYINLARI
T.H.M. REPERTUAR SIRA NO: 2748
İNCELEME TARİHİ 30/10/1985

YÖRESİ
ERZİNCAN-TERCAN

SÜRESİ:

DERLEYEN
T.R.T.

DERLEME TARİHİ

NOTAYA ALAN
ERKAN SÜRMEN

SİYAH PERÇEMİNİ DÖKMÜŞ YÜZÜNE

SİYAH PER ÇE— Mİ Nİ YA R YAR DÖK MÜ— Ş YÜ— ZÜ NE—
AĞ GÖĞ SÜN ÜS— TÜ NE YA R YAR BİR BA— Ğ Dİ— KİL MİŞ—

SA LI— NA— RA K GE— LE— N HU— MA— YA— BA KİN—
BİN BİR— ÇE— Şİ T Çİ— ÇE— K LE— R DE— NE— KİL MİŞ—

KİM— DENSÖ— zi— ŞİT MİŞ YA RAR DÜŞ MÜ— Ş HÜ— ZÜ NE— KE DER YA KIŞ MA YAN Sİ— MA—
DÜN UĞ RA— DIM BİR— HUC RA YA— ÇE— KİL MİŞ— BU LUT MU KAP LA MİŞ ŞU— A—

YA— BA— KI— N YA— R YA— R YA— R
YA— BA— KI— N YA— R YA— R YA— R R

YA— REY LE NE— MEM— YAN— Dİ— R Dİ— N YAK Dİ— N BE Nİ—
YA— REY LE NE— MEM—

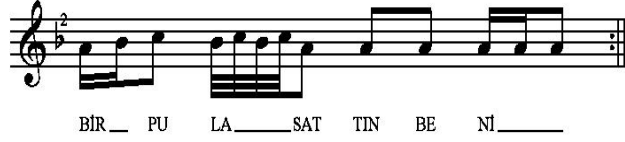

1 SİYAH PERÇEMİNİ YAR YAR DÖKMÜŞ YÜZÜNE
SALINARAK GELEN HUMAYA BAKIN
KİMDEN SÖZ İŞİTMİŞ YAR YAR DÜŞMÜŞ HÜZÜNE
KEDER YAKIŞMAYAN SİMAYA BAKIN YAR.....
YAR EĞLENEMEM

YANDIRDIN YAKTIN BENİ ZALİM ALDATTIN BENİ
NE DEDİMDE DARILDIN BİR PULA SATTIN BENİ

2 AĞ GÖĞSÜN ESTÜNE YAR YAR BİR BAĞ DİKİLMİŞ
BİN BİR ÇEŞİT ÇİÇEKLERDEN EKİLMİŞ
DÜM UĞRADIM BİR HÜCRAYA ÇEKİLMİŞ
BULUTMU KAPLAMIŞ ŞU AYA BAKIN YAR....
YAR EYLENEMEM

NAKARAT

Siyah Perçemini Dökmüş Yüzüne

Ezginin Melodik Yapısı

Dizisi: “ Bayati ” makamı dizisindedir.

Ses Genişliği: Ses genişliği bakımından incelendiğinde 8(sol-sol) ses aralığına sahiptir.

Form Analizi:

A (a₁ + b₁)

A' (a'₁ + b₁)

A (a₁ + b₁)

A' (a'₁ + b₁)

B (c₁ + d₁)

B' (c'₁ + d'₁)

C (e₁ + d''₁)

D (f₃ + g₁)

A (a₁ + b₁)

A (a₁ + b₁)

A (a₁ + b₁)

A (a₁ + b₁)

Ritmik Yapısı

Usül: Usül yönünden 4/4 lüktür. Basit zamanlı ana usul olarak değerlendirilir.

Değerlendirme

A cümlesinin ilk motifinde Makam dizisinin 4. sesine vurgu yapılarak, ikinci motifte makam dizisinin karar sesinde kalış yaparak cümlelerin tamamlandığını görmekteyiz. Eserde ki ikinci cümlelerin varyant cümle olduğunu görmekteyiz. B cümlesinde, özellikle 6. sese vurgu yapılarak 3. seste tamamlanmıştır. C cümlesinde yine 6. sese vurgu

yapılarak, 3. seste kalarak cümlenin tamamlandığını görmekteyiz. D cümlesinde yine 6. sese vurgu yapılarak inici bir şekilde düşüş göstererek karar sesine gelerek 4 motiften oluşan cümle tamamlanmaktadır. Sondaki tekrar işareti eserin ikinci dörtlüğünün de aynı şekilde icra edileceğini göstermektedir.

4.2.5 Ela Gözlerini Sevdığım Dilber ve Analizi

T.R.T. MÜZİK DAİRESİ YAYINLARI
T.H.M. REPERTUAR SIRA NO: 147
İNCELEME TARİHİ 18/03/1973

YÖRESİ
ERZİNCAN-TERCAN

SÜRESİ:

DERLEYEN
M. SARISÖZEN

DERLEME TARİHİ
1949

NOTAYA ALAN
M. SARISÖZEN

ELA GÖZLERİNİ SEVDİĞİM DİLBER

E LA GÖZ LE Rİ Nİ _____
BEN SA NA HAY RA NİM _____

SEV Dİ _____ GİM _____ DİL BER _____ Cİ HA _____ NA SAL _____ DIR DI _____
ÇE KE _____ RİM _____ SEV DA _____ SU LAR _____ Gİ Bİ _____ AK SAM _____

GÖZ LE RİN _____ BE _____ Nİ _____ GOZ LE RİN _____ BE Nİ BU DERT TEN _____ BU Sİ NEM _____
ÇAY OL _____ SAM MA _____ HA _____ ÇAY OL _____ SAM MA HA _____ GEL SEV Dİ GİM SEN LE _____

ÇÜ RÜ YÜP _____ Gİ DER _____ HAS RE TE YAN _____ DIR _____ DI _____ GÖZ LE RİN _____ BE Nİ
E DE LIM _____ VE DA _____ HAS RE TE YAN _____ DIR _____ DI _____ GÖZ LE RİN _____ BE Nİ

1
ELA GÖZLERİNİ SEVDİĞİM DİLBER
CİHANA SALDIRDI GÖZLERİN BENİ
BU DERTTEN BU SİNEM ÇÜRÜYÜP GİDER
HASRETE YANDIRDI GÖZLERİN BEN

2
BEN SANA HAYRANIM ÇERİM SEVDA
SULAR GİBİ AKSAM ÇAY OLSAM MAHA
GEL SEVDİĞİM SENLE EDELİM VEDA
HASRETE YANDIRDI GÖZLERİN BENİ

Ela Gözlerini Sevdığım Dilber

Ezginin Melodik Yapısı

Dizisi: “ Uşşak ” makamı dizisindedir.

Ses Genişliği: Ses genişliği bakımından incelendiğinde 7(la-sol) ses aralığına sahiptir.

Form Analizi:

A (a₂ + b₂)

A (a₂ + b₂)

B (c₂ + d₁ + e₁ + f₁)

A (a₂ + b₂)

A (a₂ + b₂)

Ritmik Yapısı

Usül: Usül yönünden 4/4 lüktür. Basit zamanlı ana usul olarak değerlendirilir.

Değerlendirme

A cümlesinin ilk motifinde Makam dizisinin 3. sesinden başlayarak 4. ve 5. seslerine vurgu yapılarak karar sesinde sonlanarak A cümlesinin tamamlandığını görmekteyiz. Eserde farklı olan B cümlesi beş motiften oluştuğunu görmekteyiz. Eserin son bölümünde ise yine A cümlesinin tekrarlanmasıyla eserin sonlandığını görmekteyiz.

4.2.6 Şepke'nin Kavakları ve Analizi

T.R.T. MÜZİK DAİRESİ YAYINLARI
T.H.M. REPERTUAR SIRA NO: 1198
İNCELEME TARİHİ:

YÖRESİ
ERZİNCAN-TERCAN

KAYNAK KİŞİ
AŞIK DAVUT SULARI

SÜRESİ:

DERLEYEN
ALİ EKBER ÇİÇEK

DERLEME TARİHİ

NOTAYA ALAN
AHMET YAMACI

ŞEPKE'NİN KAVAKLARI

ŞEP KE NİN KA VAK LA RI DO LAR GI DER ARK LA RI
KAR ŞI DAN GÖ RÜ NÜ YOR O YA RIN KO NAK LA RI
VAY LE LE LE LE LE LE HA NIM GEL O TUR BE
NİM CA NİM VAY LE LE LE LE LE LE HA NİM
GEL O TUR BE NİM CA NİM

1 ŞEPKENİN KAVAKLARI
DOLAR GIDER ARKLARI
KARŞIDAN GÖRÜNÜYOR
O YARIN KONAĞLARI

BAĞLANTI:
VAY LEL LE LE LE LE HANIM
GEL OTUR BENİM CANIM

2 ERZİNCANDA BİR KUŞ VAR
KANADINDA GÜMÜŞ VAR
GİTTİ YARIM GELMEDİ
ACEP BUNDA NE İŞ VAR

BAĞLANTI

3 ERZİNCA'NIN DAĞLARI
HIÇ KALKMIYOR KARLARI
O YAR BURDAN GİDİNCE
ISSIZ KALDI BAĞLARI

BAĞLANTI

Şepke'nin Kavakları

Ezginin Melodik Yapısı

Dizisi: “ Uşşak ” makamı dizisindedir.

Ses Genişliği: Ses genişliği bakımından incelendiğinde 5(sol-la) ses aralığına sahiptir.

Form Analizi:

A (a₁ + a₁ + a'₁ + b₁)

A (a₁ + a₁ + a'₁ + b₁)

A' (a''₁ + a'''₁ + a'₁ + b₁)

A' (a''₁ + a'''₁ + a'₁ + b₁)

A (a₁ + a₁ + a'₁ + b₁)

A (a₁ + a₁ + a'₁ + b₁)

Ritmik Yapısı

Usül: Usül yönünden 10/8'lik'tir. Karma usül olarak değerlendirilir.

Düzüm: (2+3+2+3) şeklindedir.

Değerlendirme

A cümlesi dört motiften oluşmaktadır. İlk motifte yeden sestem başlanarak makam dizisinin 3. sesine atlayarak yanaşık dizilimde inici ve çıkıcı olarak karar sesinde sonlanmıştır. 2. ve 3. motiflerin varyant motifler olarak devam ettiğini ve 4. motifte ise makam dizisinin 2. sesinden karar sesine gelinerek müzik cümlesinin tamamlandığını görmekteyiz. Eserin diğer cümlelerinde de 1. cümle de kullanılan motiflerin aynısı veya varyantlarının kullanıldığı görülmektedir. Bu eser Erzincan yöresi halaylarında çalınan bir eser olduğu bilinmektedir.

4.2.7. Ey Hamamcı Bu Hamama Güzellerden Kim Geldi ve Analizi

T.R.T. MÜZİK DAİRESİ YAYINLARI
T.H.M. REPERTUAR SIRA NO: 1999
İNCELEME TARİHİ 05/10/1975

YÖRESİ
TERCAN

KİMDEN ALINDIĞI
AŞIK DAVUT SULARI

SÜRESİ:

DERLEYEN
T.H.M.

DERLEME TARİHİ
1975

NOTAYA ALAN
NIDA TÜFEKÇİ

EY HAMAMCI BU HAMAMA GÜZELLERDEN KİM GELDİ



EY HA MAM CI
HA MAM MIN GÖ



BU HA MA MA GÜZE L LE R DEN Kİ M GE L Dİ
BEK TA ŞI NA Ü Ç GE LİN BİR KI Z GE L Dİ



EY HA MAM CI BU HA MA MA GÜZE L LE R DEN
HA MA MIN GÖ BE K TA ŞI NA Ü Ç GE LİN BİR



Kİ M GE L Dİ İN CE BEL Lİ DU DU DİL Lİ ŞE KER HA L Lİ
KI Z GE L Dİ HA MA MIN GÖK KUB BE Sİ NE HOŞ BİR SE DA



YA R GE L Dİ YA R YAR YA R YA R
Dİ RA L Dİ YA R YAR YA R YA R



YA R YA R YA R AL HAN ÇE Rİ N ÇA L Sİ NE ME
YA R YA R YA R AL HAN ÇE Rİ N ÇA L Sİ NE ME

Ey Hamamcı Bu Hamama Güzellerden Kim Geldi

Ezginin Melodik Yapısı

Dizisi: “ Karcığar ” makamı dizisindedir.

Ses Genişliği: Ses genişliği bakımından incelendiğinde 8(fa-fa) ses aralığına sahiptir.

Form Analizi:

A (a₁ + b₁ + b₁ + b₁ + c₁)

A (a₁ + b₁ + b₁ + b₁ + c₁)

B (e₂ + e₂ + f₂ + g₂ + g₂)

C (a₁ + h₁ + j₁ + k₁)

D (l₁ + j₁ + j'₁ + k₁)

E (e'₁ + e''₁ + e'''₁ + m₁ + n₂)

F (o₁ + p₁ + r₁)

G (s₁ + t₁ + u₁ + v₁ + y₂)

Ritmik Yapısı

Usül: Usül yönünden 2/4 lük'tür. Ana usül olarak değerlendirilir.

Değerlendirme

A cümlesinin 5 ölçüden oluştuğunu görmekteyiz. A cümlesinde makam dizisinin özellikle 4. ve 5. sese vurgu yapılarak 4. seste sonlanarak müzik cümlesini oluşturmaktadır. B cümlesi ise A cümlesine cevap olarak makam dizisinin 2. sesinden başlayarak, inici ve çıkıcı olarak 4. sese vurgu yaparak 2. sestem itibaren yedenin hemen altındaki perdeye hicazlı bir kalış yaparak karar sesinde sonlanmıştır. Eserin C cümlesinde de makam dizisinin 2. sesinden başlanarak 7. sese kadar sıralı bir şekilde inici ve çıkıcı olarak çıktığı görülmektedir. Müzik cümlesi, D cümlesinin ilk notasında sonlanmaktadır. E cümlesi A cümlesinin varyantı olarak başlamış fakat son dört ölçüde asimetrik bir yapı göstererek karar sesinde sonlanmıştır. F cümlesinde de genel olarak

makam dizisinin 2. ve 3. seslerine vurgu yapılarak karar sesinde sonlanmıştır. Eserin hem makam hem de ritmik yapısı nedeniyle Erzurum tatyân havalarını anımsatmaktadır.

4.2.8. Yaban Gülü'müsün Sarp Kayalarda ve Analizi

T.R.T. MÜZİK DAİRESİ YAYINLARI
T.H.M. REPERTUAR SIRA NO: 4095
İNCELEME TARİHİ 14/03/1997

YÖRESİ
ERZİNCAN-TERCAN

SÜRESİ:

DERLEYEN
ÖMER ŞAN

DERLEME TARİHİ
15/06/1997

NOTAYA ALAN
ÖMER ŞAN

YABAN GÜLÜMÜSÜN SARP KAYALARDA

YA BAN GÜ LÜ MÜSÜN SARP GA YA LAR DA___ EL___ DEĞ ME DEN SO LA CA ĞIN BEL___ LİY Dİ___
EY VE FA SIZ DER DE SAL DİN BA___ ŞI MI___ DAŞ DAN DA ŞA VU RA CA ĞIN BEL LİY Dİ___
A GÜ ZE LİM NER DE GAL DI O___ GÜN LER___ PİŞ___ MAN OL MUŞ YA TAK LAR DA İ___ Nİ LER

- YABAN GÜLÜMÜSÜN SARP GAYALARDA
1 EL DEĞMEDEN SOLACAĞIN BELLİYDİ
EY VEFA SIZ DERDE SILDIN BAŞINI
TAŞTAN TAŞA VURACAĞIN BELLİYDİ

BAĞLANTI
A GÜZELİM NERDE KALDI O GÜNLER
PİŞMAN OLMUŞ YATAKLARDA İNİLER

- 2 KARA ÇALI GÜL OLAMAZ DEMİŞTİM
ÜÇ BEŞ KATRE SEL OLAMAZ DEMİŞTİM
ELİN OĞLU YAR OLAMAZ DEMİŞTİM
MEL'UL MAHZUN KALACAĞIN BELLİYDİ

BAĞLANTI

- 3 SERHAT AŞIK TELLİ SAZIM UANIMDA
ŞAH-I SER'VER HU ALBAZIN YANINDA
GÖZBEBEĞİM AHBABLARIM YANIMDA
SULARİSİZ KALACAĞIN BELLİYDİ

BAĞLANTI

NOT: BÜTÜN KITALAR AYNI MELODİ İLE SÖYLENECEK

Yaban Gülümüsün Sarp Kayalarda

Ezginin Melodik Yapısı

Dizisi: “ Hüseyini ” makamı dizisindedir.

Ses Genişliği: Ses genişliği bakımından incelendiğinde 6(sol-mi) ses aralığına sahiptir.

Form Analizi:

A (a₁ + b₁)

A (a₁ + b₁)

A (a₁ + b₁)

A (a₁ + b₁)

A (a₁ + b₁)

Ritmik Yapısı

Usül: Usül yönünden 18/8 lik'tir. Karma usül olarak değerlendirilir.

Düzüm: 12/8 +6/8 (3+3+3+3) + (3+3)

Değerlendirme

A cümlesi birinci motifte yeden sesinden başlayarak, makam dizisinin 5. sesine kadar inici-çıkıcı bir şekilde seyir izlemiş, daha sonra ikinci motifte makam dizisinin 4. derecesinden başlayarak karar sesinde sonlanarak tamamlanmıştır. Eserdeki diğer müzik cümleleri de A cümlesinin aynısı olarak karşımıza çıkmaktadır

4.2.9. Vardım Kırklar Kapısına ve Analizi

T.R.T. MÜZİK DAİRESİ YAYINLARI
T.H.M. REPERTUAR SIRA NO: 3923
İNCELEME TARİHİ 02/03/1993

YÖRESİ
ERZİNCAN-TERCAN

SÜRESİ:

DERLEYEN
TURAN ENGİN

DERLEME TARİHİ

NOTAYA ALAN
YÜCEL PAŞMAKÇI

VARDIM KIRKLAR KAPISINA

VAR DİM KIRK LAR KA PI _____ Sİ NA BAK TIM CEN NET YA PI _____ Sİ NA
TAP MI ŞAM HAK KA PI _____ Sİ NA E VEL AL LAH A _____ HİR AL LAH E VE LAL LAH A HİR AL LAH
DÖ NE MEM ES TAĞ Fİ _____ RUL LAH BEN DE YEM AL LA HEY _____ VAL LAH
İ _____ MA NİM A _____ MEN TU _____ BİL LAH

NOT: DİĞER KITALAR AYNI MELODİ İLE SÖYLENECEKTİR.

1 VARDIM KIRKLAR KAPISINA
BAKTİM CENNET YAPISINA
TAPMIŞAM HAK KAPISINA

2 BAĞLANTI
EVEL ALLAH AHİR ALLAH
DÖNEMEM ESTAĞFİRULLAH
BEN DE YEM ALLAH EYVALLAH
İMANIM AMENTU BİLLAH

3 PİR ELİNDEN İÇTİM DOLU
ÖĞRENDİM ERKANI YOLU
EMNÜYETTE MÜMİN KULU

BAĞLANTI

DAVUT SULAR CANLAR CANI
MEVLANA MAHMUT HAYRANI
PİRİMDİR VEYSEL KARANI

BAĞLANTI

Vardım Kırklar Kapısına

Ezginin Melodik Yapısı

Dizisi: “Karcığar” makamı dizisindedir.

Ses Genişliği: Ses genişliği bakımından incelendiğinde 7(sol-fa) ses aralığına sahiptir.

Form Analizi:

A (a₁ + b₁ + c₁ + b₁ + c₁)

B (a'₁ + a''₁ + a'''₁ + a''₁)

C (d₁ + e₁ + a''₁ + a'''₁ + f₁)

Ritmik Yapısı

Usül: Usül yönünden 4/4 lük'tür. Ana usül olarak değerlendirilir.

Değerlendirme

Eserin A cümlesi, makam dizisinin karar sesinden başlayarak, sıralı bir şekilde seyir ettikten sonra, makam dizisinin 2. sesinde tamamlanmıştır. B cümlesi birbirinin varyantı olan müzik cümlecikleriyle yine makam dizisinin 2. sesinde sonlanmıştır. Eserin C cümlesinde birinci ve ikinci motiflerinde karcığar makamına geçiş yapılmış, makam dizisinin 2. sesinde sonlanarak eser tamamlanmıştır. Her ne kadar bu eser yazılan notaya göre makam dizisinin ikinci sesinde son buluyorsa da, aslında bu durum sadece birinci ve ikinci dörtlükler için böyledir. Eserin üçüncü dörtlüğünde âşıktan dinlediğimiz kadarıyla makam dizisinin ikinci derecesinde değil, birinci derecesinde sonlanmaktadır. Bu eser karcığar makamı hissi verse de esasen Hüseyini makamı dizisinde olup, karcığar makamı geçkisi yapılan bir eser olarak yorumlamak daha doğru bir yaklaşım olduğunu düşünmekteyiz. Alevi-Bektaşî Cem Ayinlerinde sıkça söylenen bir eserdir.

4.2.10. Seher Vakti Kalkan Kervan ve Analizi

T.R.T. MÜZİK DAİRESİ YAYINLARI
T.H.M. REPERTUAR SIRA NO: 3632
İNCELEME TARİHİ 30/10/1991

DERLEYEN

YÖRESİ
ERZİNCAN-TERCAN

DERLEME TARİHİ

KİMDEN ALINDIĞI
DAVUT SULARI

NOTAYA ALAN
KUBILAY DÖKMEŞ
ERGİN DEĞİRMENÇİ

SÜRESİ:

SEHER VAKTİ KALKAN KERVAN

SE HER VAK Tİ KA L KAN KE R VA
N İ Nİ LER DE ZA Rİ LE Nİ R BİR GÜ ZE LE DÜ ŞE N GÖ NÜ
L Çİ ÇEK LE Nİ R KO RU LA Nİ R BİR GÜ ZE LE DÜ ŞE N GÖ NÜ
L Çİ ÇEK LE Nİ R KO RU LA Nİ R

BAH ÇE NİZ DE GÜ L LER A ÇA R DA LIN DA BÜ L BÜ L LER Ö TE R
 EN GEL GE Lİ R Bİ R KA L KA TA R O LAN İŞ LER GE Rİ LE Nİ R
 EN GEL GE LİR BİR KAL KA TA Rİ O LAN İŞ LE Rİ GE Rİ LE Nİ R
 BÜ L BÜ L GEL Dİ KO N DU DA LA BÜ L BÜ L DEN HA TA YOL GÜ LE
 EN GEL BİR TAŞ A TA R GÖ LE YÜ ZEN ÖR DEK YA RA LA NİR R
 EN GEL BİR TAŞ A TA R GÖ LE YÜ ZEN ÖR DEK YA RA LA Nİ R
 PİR SUL TAN AB DA L GÖ ÇE Lİ M Pİ RE LİN DEN BA Dİ ÇE Lİ M
 İN KAR O LAN DA N KA ÇA LI M İN KAR BİR GÜN PA RE LE Nİ R

İN KAR O LAN DA N KA ÇA LIM İN KAR BİR GÜN

PA RE LE NİR

SEHER VAKTİ KALKAN KERVAN
 1 İNİLERDE ZARİLENİR
 BİR GÜZELE DÜŞEN GÖNÜL
 ÇİÇEKLENİR KORULANIR

BÜLBÜL GELDİ KONDU DALA
 2 BÜLBÜLDEN HATA YOK GÜLE
 ENGEL BİR TAŞ ATAR GÖLE
 YÜZEN ÖRDEK YARALANIR

BAHÇENİZDE GÜLLER BİTER
 3 DALINDA BİLBİLLER ÖTER
 ENGEL GELİR BİR KAL ATAR
 OLAN İŞLER GERİLENİR

PİR SULTAN ABDAL GÖÇELİM
 4 PİR ELİNDEN BAD' İÇELİM
 İNKAR OLANDAN KAÇALIM
 İNKAR BİR GÜN PARALANIR

Seher Vakti Kalkan Kervan

Ezginin Melodik Yapısı

Dizisi: Karcığar ” makamı dizisindedir.

Ses Genişliği: Ses genişliği bakımından incelendiğinde 7(la-sol) ses aralığına sahiptir.

Form Analizi:

A (a₁ + b₁)

A (a₁ + b₁)

B (c₁ + b₁)

A (a₁ + b₁)

A' (a'₁ + b'₁)

C (d₁ + e₁)

D (a''₁ + e₁)

A (a₁ + b₁)

B (c₁ + b₁)

A (a₁ + b₁)

E (c'₁ + e'₁)

A'' (a'''₁ + b'₁)

D' (a'₁ + e''₁)

A''' (a'₁ + b''₁)

D'' (a'''₁ + e'''₁)

F (f₁ + e'''₁)

A (a₁ + b₁)

B (c₁ + b₁)

A (a₁ + b₁)

E' (c''''₁ + e''''₁)

E' (c''''₁ + e''''₁)

D'' (a''''₁ + e''₁)

G (C''''₁ + g₃)

Ritmik Yapısı

Usül: Usül yönünden 4/4 lük'tür. Ana usül olarak değerlendirilir.

Değerlendirme

Eserin A cümlesi iki ölçüden oluşmakta birinci ölçüde makam dizisinin 2. sesinden başlayarak, ikinci ölçüde makam dizisinin 6. sesine kadar çıkış yaparak makam dizisinin 3. sesinde sonlanmaktadır. B cümlesi de makam dizisinin 6. sesinden başlayarak 7. sese vurgu yapıp sıralı bir şekilde makam dizisinin 3. sesinde sonlanmaktadır. Eserin saz bölümü A ve B cümlelerinden oluşmaktadır. Eserin söz bölümünün ilk cümlesi A cümlesinin varyantı şeklinde seyir ettikten sonra, eserin D cümlesi 6. ve 7. sese vurgu yaparak makam dizisinin 3. sesinde sonlanmaktadır. Böylelikle eserin ilk dörtlüğündeki müzikal yapı tamamlanmış olmaktadır. Eserin diğer dörtlüklerinde ki müzikal yapı, birinci dörtlükteki müzikal yapının varyantı olarak devam etmekte fakat son dörtlüğün son mısrasında yani G cümlesinde diğer cümlelerden farklı olarak makam dizisinin 3. sesinde değil, 1. sesinde sonlanmaktadır.

4.2.11. Ben Bir Güzel Sevdim Gönlüm İçinde ve Analizi

T.R.T. MÜZİK DAİRESİ YAYINLARI
T.H.M. REPERTUAR SIRA NO: 4203
İNCELEME TARİHİ:

YÖRESİ
ERZİNCAN

SÜRESİ:

DERLEYEN
T.R.T.

DERLEME TARİHİ

NOTAYA ALAN
SÜLEYMAN YILDIZ

BEN BİR GÜZEL SEVDİM GÖNLÜM İÇİNDE

2.

BEN BİR GÜZEL

SEV DİM GÖN LÜ İ ÇİN DE A YA ĞI YOK

AM MA AM MA GÖZ LE Rİ VAR DIR 1.DE DİM GÜ ZEL 2.KÜS ME Sİ YOK

NR DİR NE DİR SEN DE Kİ BU HAL AL BE Nİ BE Nİ
AM MA AM MA NAZ LA Rİ VAR DIR

SE VER DİM SE Nİ

2.

İ LA Hİ BU DA VUT SU LA Rİ TU

HAF SU LA Rİ TU HAF BİR DÜK KAN AÇ

MIŞ TİR YAR YAR KU YUM CU SAR RAF 1.GER ÇEK LER KAR 2.SAN TUR CÜM BÜ

ŞİM DA YAR YAR O TU RUR SAF SAF AL BE Nİ BE Nİ
ŞÜ YOK SAZ LA RI VAR DIR

TER KET MEM SE Nİ SE VER DİN HANİ

- 1 BEN BİR GÜZEL SEVDİM GÖNLÜM İÇİNDE
AYAĞI YOK AMMA GÖZLERİ VARDIR
DEDİM GÜZEL NEDİR SENDEKİ BU HAL
KÜSMESİ YOK AMMA NAZLARI VARDIR

BAĞLANTI:
AL BENİ BENİ
TERKETMEM SENİ
SEVERDİN HANİ

- 2 İLAHİ BU DAVUT SULARI TUHAF
BİR DÜKKAN AÇMIŞTIR(YAR YAR) KUYUMCU SARRAF
GERÇEKLER KARŞIMDA(YAR YAR) OTURUR SAF SAF
SANTUR CÜMBÜŞÜ YOK SAZLARI VARDIR

BAĞLANTI:
AL BENİ BENİ
TERKETMEM SENİ
SEVERDİN HANİ

Ben Bir Güzel Sevdim Gönlüm İçinde

Ezginin Melodik Yapısı

Dizisi: “ Hicaz-Uşşak ” makamı dizilerindedir.

Ses Genişliği: Ses genişliği bakımından incelendiğinde 8(sol-sol) ses aralığına sahiptir.

Form Analizi:

A (a₁ + a'₂)

A (a₁ + a'₂)

B (b₁ + b'₂)

B (b₁ + b'₂)

A' (a''₁ + a''₂)

A' (a''₁ + a''₂)

A' (a''₁ + a''₂)

A'' (a'''₁ + a'''₂)

C (c₁ + c₂ + c₂)

A' (a''₁ + a''₂)

A' (a''₁ + a''₂)

D (a'₁ + a'''₂ + d₂)

Ritmik Yapısı

Usül: Usül yönünden 5/8 lik'tir. Birleşik usül olarak değerlendirilir.

Değerlendirme

Eserin saz bölümü A cümlesini oluşturmaktadır. A cümlesi dört ölçüden meydana gelmektedir. A cümlesinde makam dizisinin 2. sesinden yedene sesine düşerek ve sonrasında makam dizisinin 4. ve 5. seslerine vurgu yaparak cümle 2. seste bitmektedir. B cümlesinde dizinin 4. sesinden 7. sese kadar çıkıcı bir seyir gözükmekte ve cümle

sıralı bir şekilde 4. seste sonlanmaktadır. B cümlesinde hicaz makamı arızası olan (do diyezi) burada yeden olarak kullanılmış ve makam dizisinin 4. sesi üzerinde bir buselikli kalış söz konusudur. Bu durum ezgide sıkça karşımıza çıkmaktadır. Eserde ki diğer cümleler varyant şeklinde kullanılmış, C cümlesi diğer cümlelerin dışında farklı bir cümle olarak karşımıza çıkmaktadır. Bu cümlede özellikle 7. ve 8. sesler vurgulanarak, 4. seste cümle son bulmaktadır. Eserin birinci dörtlüğü makam dizisinin 1. sesinde sonlanmamasına rağmen, eserin ikinci dörtlüğü makam dizisinin 1. sesinde sonlanmaktadır. Eser başlangıçta hicaz makamı hissiyatı vermesine rağmen eserin bitiş hissiyatı bize Uşşak makamı dizisinde olduğunu göstermektedir.

4.2.12. Yaz Ayları Geldi Geçti ve Analizi

T.R.T. MÜZİK DAİRESİ YAYINLARI
T.H.M. REPERTUAR SIRA NO: 3609
İNCELEME TARİHİ 03/05/1991

YÖRESİ

KİMDEN ALINDIĞI
AŞIK DAVUT SULARI

SÜRESİ:

DERLEYEN
YST.BEL.THM.Md.

DERLEME TARİHİ

NOTAYA ALAN
İST.BEL.KONS.THM.

YAZ AYLARI GELDİ GEÇTİ

YAZ AY LA__ RI GEL__ Dİ GEÇ Tİ

GÜ ZOL DU DUY DUN MU BÜL BÜL

SEN GÜL İ__ LE SE__ Vİ ŞİR KEN SÓ ZOL DU DUY DUN MU BÜL BÜL

SEN GÜ Lİ LE SE__ Vİ ŞİR KEN

SÓ ZOL DU DUY DUN MU BÜL BÜL



DÜŞ MAN DA NÖ CÜ NÜ A LIP

VÜ CUT RUH SUZ HİS SİZ KA LIP



KAL Bİ Mİ A TE ŞE SA LIP



KÖ ZOL DU DUY DUN MU BÜL BÜL

KAL Bİ Mİ AŞ KI NA SA LIP



KÖ ZOL DU DUY DUN MU BÜL BÜL



BÜL BÜL BÜL BÜL BÜ LÜ BÜL BÜL BÜL

SEN SİZ O LA MAZ MIŞ BİR GÜL.



BİR SU LA Rİ E REN LER DEN



YAZ AYLARI GELDİ DEÇTİ
GÜZ OLDU DUYDUN MU BÜLBÜL
SEN GÜL İLE SEVİŞİRKEN
SÖZ OLDU DUYDUN MU BÜLBÜL

DÜŞMANDAN ÖCÜNÜ ALIP
VÜCUT RUHSUZ HİSSİZ KALIP
KALBİMİ ATEŞE SALIP
KÖZ OLDU DUYDUN MU BÜLBÜL

BİL SULARİ ERENLERDEN
CANI BAŞI VERENLERDEN
SENİ BENİ GÖRENLERDEN
GÖZ OLDU DUYDUN MU BÜLBÜL

Yaz Ayları Geldi Geçti

Ezginin Melodik Yapısı

Dizisi: “ Hüseyini ” makamı dizilerindedir.

Ses Genişliği: Ses genişliği bakımından incelendiğinde 7(sol-fa) ses aralığına sahiptir.

Form Analizi:

A (a₁ + b₁)

A' (a'₁ + b'₁)

A'' (a''₁ + b''₁)

A''' (a'''₁ + b₁)

A'' (a''₁ + b₁)

A'' (a''₁ + b₁)

A'' (a''₁ + b₁)

A''' (a'''₁ + b₁)

A'''' (a''''₁ + b₁)

A''''' (a'''''₁ + b₁)

A''' (a'''₁ + b₁)

A (a₁ + b₁)

A'''''' (a''''''₁ + b₁)

A'' (a''₁ + b₁)

A'''''' (a''''''₁ + b₁)

A'' (a''₁ + b₁)

A'''' (a''''₁ + b₁)

A'''' (a''''₁ + b₁)

A'''' (a''''₁ + b₁)

A'''''''' (a''''''''₁ + b₁)

A'''''''' (a''''''''₁ + b₁)

A'''''''''' (a''''''''''₁ + b₁)

A'''''''''' (a''''''''''₁ + b₁)

A'''''''''' (a''''''''''₁ + b₁)

A'''''''''''' (a''''''''''''₁ + b₁)

A''' (a'''₁ + b₁)

A'''''''''''''' (a''''''''''''''₁ + b₁)

A'''''''''''''' (a''''''''''''''₁ + b₁)

A'''''''''''''''' (a''''''''''''''''₁ + b₁)

A'''''''''''''' (a''''''''''''''₁ + b₁)

B (d₁ + e₁)

Ritmik Yapısı

Usül: Usül yönünden 4/4 lük'tür. Ana usül olarak değerlendirilir.

Değerlendirme

Eserin A cümlesi iki ölçüden oluşmaktadır. Birinci ölçüde makam dizisinin 1. sesinden başlamış, 4. dereye kadar çıkmış ve yeden sesiyle ilk ölçü sonlanmakta ikinci ölçüde de yine aynı durum gözükmemektedir. Eserdeki bütün müzik cümleleri birbirinin varyantı olarak karşımıza çıkmaktadır. Yalnızca eserin son cümlesi olan B cümlesinde hem birinci ölçü hem de ikinci ölçü karar sesinde sonlanmıştır.

4.2.13. Bana Bu İlmî İrfanı Veren Muhammed Ali'dir ve Analizi

T.R.T. MÜZİK DAİRESİ YAYINLARI
T.H.M. REPERTUAR SIRA NO: 4204
İNCELEME TARİHİ 18/12/1998

DERLEYEN
TURAN ENGIN

DERLEME TARİHİ

YÖRESİ
ERZİNCAN-TERCAN

KAYNAK KİŞİ
AŞIK DAVUT SULARI

NOTAYA ALAN
MEHMET ERENLER

SÜRESİ:

BANA BU İLMİ İRFANI VEREN MUHAMMED ALİ'DİR

BA NA BU İL Mİ İR FA NI

BA NA BU İL Mİ İR FA NI VE REN MU HAM ME DA LI DİR

BİR AL LAH AL LAH DOST BİR AL LAH AL LAH DOST BİR AL LAH AL LAH DOST



AŞ GI DO LU SU__ Nİ Çİ__ RİP__



AŞ GIN__ DO__ LU__ SU__ Nİ Çİ RİP A YAK SIZ DER YA GE__ Çİ__ RİP



GA NAT VE RİP__ DE U ÇU__ RUP__ GA NAT__ VE__ RİP__ DE U__ ÇU__ RUP



GE REN MU HAM ME DA__ Lİ__ DİR HU AL LAH AL LAH DOST__



BİR AL LAH AL__ LAH__ DOST__ YAR AL LAH AL LAH__ DOST__



Bİ RAL LAH AL__ LAH__ DOST__



YAR AL LAH AL LAH— DOST



HER MİL LE TİN VAR BİR— Dİ— Nİ



HER MİL LE— TİN VAR BİR Dİ— Nİ— MU HAM ME DİN ÇOK DUR— Ü— NÜ



ME LİK LE Rİ NEN GER ÇEK Ü— NÜ— ME LİK LE Rİ NEN GER ÇEK— Ü— NÜ—



Bİ LEN MU— HAM ME DA— Lİ— DİR HU AL LAH AL LAH— DOST—



Bİ RAL LAH AL— LAH— DOST— YA RAL LAH AL LAH— DOST—



YA— RA Lİ MA— LİM— DOST—



YA RA LİM A LİM— DOST



MEV LA YA— OL MAZ BA HA— NA—



MEV LA— YA— OL MAZ BA HA— NA— Bİ AD GE— REK DİR GUR A—



A ŞİĞ E Dİ— BU Cİ— HA— NA— A ŞİĞ E— DİP BU Cİ HA— NA—



SÜ REN MU— HAM ME DA— Lİ— DİR HU AL LAH AL LAH— DOST—



Bİ— RAL LAH AL— LAH— DOST—

YA RAL LAH AL LAH— DOST



SU LA Rİ YEM__ BİR GÜ NÜM LE__ SU LA__ Rİ__ YEM__ BİR__ GÜ NÜM__ LE__



HEK MET A ÇIR SÜR GÜ__ NÜM__ DE



BE NA Cİ ZEN__ DAR GÜ NÜM__ DE__



BE__ NA__ Cİ__ ZEM__ DAR GÜ NÜM DE__ E REN__ MU__ HAM ME DA__ Lİ__ DİR



HU AL LAH AL LAH__ DOST

Bİ RAL LAH AL__ LAH__ DOST



YA RAL LAH AL LAH__ DOST__

NU RAL LAH AL LAH YA RAL LAH AL LAH DOST

1 BA NA BU İLMİ İRFANI
VEREN MUHAMMED ALİ'DİR
BİR ALLAH ALLAH DOST
BİR ALLAH BİR DOST

2 AŞGIN DOLUSUN İÇİRİP
AYAKSIZ DER YA GEÇİRİP
GANAT VERİP UÇURUP
GEREN MUHAMMED ALİ'DİR

3 HU ALLAH ALLAH DOST
BİR ALLAH ALLAH DOST
YAR ALLAH ALLAH DOST
YAR ALİM ALİM DOST
YAR ALİM ALİM DOST

4 HER MİLLETİN VAR BİR DİNİ
MUHAMMEDİN ÇOKTUR ÜNÜ
MELEKLERİN GERÇEK ÜNÜ
MELEKLERİN GERÇEK ÜNÜ
BİLEN MUHAMMED ALİ'DİR

5 HU ALLAH ALLAH DOST
BİR ALLAH ALLAH DOST
YAR ALLAH ALLAH DOST
BİR ALLAH ALLAH DOST
YAR ALLAH ALLAH DOST

6 MEVLAYA OLMAZ BAHANA
BİAD GEREK'DİR GURANA
AŞIK EDİP BU CİHANA
SÜREN MUHAMMED ALİ'DİR

7 HU ALLAH ALLAH DOST
BİR ALLAH ALLAH DOST
YAR ALLAH ALLAH DOST

8 SULARİYEM BİR GÜNÜMLE
HEKMET AÇIK SIR GÜNÜMDE
BEN ACİZEM DAR GÜNÜMDE
EREN MUHAMMED ALİ'DİR

9 HU ALLAH ALLAH DOST
BİR ALLAH ALLAH DOST
YAR ALLAH ALLAH DOST
NUR ALLAH ALLAH DOST
YAR ALLAH ALLAH DOST

Bana Bu İlmi İrfanı Veren Muhammed Ali'dir

Ezginin Melodik Yapısı

Dizisi: “ Nikriz ” makamı dizilerindedir.

Ses Genişliği: Ses genişliği bakımından incelendiğinde 10(fa-la) ses aralığına sahiptir.

Form Analizi:

A (a₁ + b₁ + b'₁ + c₁ + c'₁)

B (d₃ + e₃)

C (f₁ + g₁ + h₁ + ı₁)

D (i₁ + ı₁ + i₁ + j₁ + k₁)

E (l₁ + m₁ + m'₁ + n₁ + c'₁)

F (ö₁ + p₁ + r₁ + c'₂ + c''₁)

G (s₁ + ş₁ + r'₁ + j'₁ + i₁ + j₁)

H (i'₁ + j₁ + t₁ + u₁ + ü₁ + u'₁ + ü'₁)

I (v₁ + y₁ + z₁ + aa₁ + ab₁ + z'₁)

İ (j''₁ + i₁ + j''₁)

J (i'₁ + a'₁)

K (ac₁ + ad₁ + ad'₁)

L (d'₁ + d''₁ + e'₁ + e''₁)

M (ae₁ + af₁ + z''₁ + ag₁)

N (ah₁ + a₁ + z'₁ + j''₁)

O (i₁ + j''₁)

Ö (ai₁ + ai'₁ + c''₁ + c'''₁)

P (aj₁ + ak₁ + al₁ + e''''₁ + c''''₁)

R (am₁ + an₁ + z''₁ + j''₁)

O' (i'₁ + j''₁)

S (i₁ + l'₁)

Ritmik Yapısı

Usül: Usül yönünden 4/4 lük ve 6/4 lük ritimler kullanılmaktadır. Ana ve karma usül olarak değerlendirilir.

Değerlendirme

Eserin A cümlesi yeden sesiyle başlamakta ve genel olarak karar sesinin yani makam dizisinin yakın çevresinde seyir ettikten sonra, makam dizisinin 1. sesinde sonlanmaktadır. B cümlesi makam dizisinin 6. sesinden başlamakta sıralı olarak inici çıkıcı bir şekilde dolaştıktan sonra makam dizisinin 1. sesinde sonlanmaktadır. Eserin ilk söz bölümü olan C cümlesi makam dizisinin 4. sesinden başlamış, özellikle 5. ve 6. sese vurgu yaparak, makam dizisinin 1. sesinde sonlanmaktadır. Eserin ikinci dörtlüğünün başlangıcı olan F cümlesi, eserin ilk dörtlüğü olan C cümlesinden farklı olarak 6. ve f. Sese vurgu yaparak makam dizisinin 1. derecesinde sonlanmaktadır. Bu müzik cümlesinin içerisinde 3 ölçülük ara saz cümlesi de mevcuttur. Eserin G cümlesinde Yozgat sürmelilerinde ki bol trilleri görmek mümkündür. Bu triller ile birlikte cümle makam dizisinin 1. derecesinde sonlanmaktadır. Eserin H cümlesinde bol trillerin yanı sıra ritmik yapıdaki değişiklik de göze çarpmaktadır. 4/4 lük olan eser (u''₁) motifinde 6/4 lük olmaktadır.

Genel olarak eserin her cümlesi makam dizisinin 1. derecesin de sonlanmaktadır. Bağlama düzenlerinde “Bozuk düzen” “sol karar” dediğimiz düzende icra edilen bir eserdir. Alevi-Bektaşî inanç yapısı içerisinde cemlerde Allah'ı zikretmek için bağlama eşliğinde çalınan bir eserdir.

4.2.14. Çoktan Beri Yollarını Gözlerim ve Analizi

T.R.T. MÜZİK DAİRESİ YAYINLARI
T.H.M. REPERTUAR SIRA NO: 1502
İNCELEME TARİHİ 13/12/1979

YÖRESİ
ERZİNCAN

KİMDEN ALINDIĞI
TERCANLI AŞIK DA VUT SULARI

SÜRESİ:

DERLEYEN
ALİ EKBER ÇİÇEK

DERLEME TARİHİ

NOTAYA ALAN
ARIF SAĞ

ÇOKTAN BERİ YOLLARINI GÖZLERİM (PİRSULTAN ABDAL'DAN)

ÇOK TAN BE Rİ YOL LA Rİ Nİ GÖZ LE RİM
YOK SA KAR ŞI MIZ DA O TU RAN MI SIN
MİN Dİ DİR YA Rİ MİN KAŞ LA Rİ MİN Dİ

GÖN LÜ MÜN Zİ YA SI DOST SA FA GEL Dİ N ME Y ME Y
SE Rİ Mİ SEV DA YA YE Tİ REN Mİ Sİ N " " " " " "
BİL MEM ME LİK MİY Dİ ARŞ DAN Mİ İN Dİ " " " " " "

ME Y ME Y ME Y ŞU GA Rİ P GÖ N LÜ MÜ
" " " " " " A ĞIR YÜ K LE Rİ Nİ
" " " " " " BİR SU VE R İ ÇE YİM

BA ĞI BO S TA Nİ BA ĞI BO S TA Nİ AY VA İ LE TU RUNÇ
GÖ TÜ RE N Mİ SİN GÖ TÜ RE N Mİ SİN KA TAR MA YA İ LE
YÜ RE Ğİ M YAN DI YÜ RE Ğİ M YAN DI TEM MUZ AY LA RİN DA

NAR SA FA GE L DİN AY VA İ LE TU TUNÇ NAR SA FA GEL Dİ N
YAR SA FA GE L DİN KA TAR MA YA İ LE YAR SA FA GEL Dİ N
KAR SA FA GE L DİN TEM MUZ AY LA RİN DA KAR SA FA GEL Dİ N

ÇOKTAN BERİ YOLLARINI GÖZLERİM
GÖNLÜMÜN ZİYASİ DOST SEFE GELDİN
ŞU GARİP GÖNLÜMÜN BAĞI BOSTANI
AYVA İLE TURUNÇ NAR SEFA GELDİN

YOKSA KARŞIMIZDA OTURANMISIN
SERİMİ SEVDA YA YETİRENMİSİN
AĞIR YÜKLERİNİ GÖTÜRENMİSİN
KATAR MAYA İLE YAR SEFA GELDİN

MİNDİR YARİMİN KAŞLARI MİNDİ
BİLMEM MELEKMYDİ ARŞTAN MI İNDİ
BİR SU VER İÇEYİM YÜREĞİM YANDI
TEM MUZ AYLARINDA KAR SEFA GELDİN

Çoktan Beri Yollarını Gözlerim

Ezginin Melodik Yapısı

Dizisi: “ Uşşak ” makamı dizilerindedir.

Ses Genişliği: Ses genişliği bakımından incelendiğinde 7(la-sol) ses aralığına sahiptir.

Form Analizi:

A (a + a₁ + a₁ + b₁ + c₁ + d₁ + e₁)

B (f)

C (g₃)

A' (a'₁ + a''₁ + a''₁ + b'₁ + c'₁ + d'₁ + h₁)

Ritmik Yapısı

Usül: Usül yönünden 4/4'lük tür. Ana usül olarak değerlendirilir. Fakat eserin saz bölümünün son kısmında sadece bir ölçülük 2/4 lük ritim kullanılmıştır.

Değerlendirme

Eserin A cümlesi makam dizisinin 3. sesinden başlayarak 7. sese kadar çıkarak sıralı bir şekilde iniş göstererek makam dizisinin karar sesinde sonlanmakta ve 7 ölçüden oluşmaktadır. Eserin B cümlesi, söz kısmından başlamakta olup, serbest bir şekilde icra edilen bölümdür. Bu cümle serbest icra edildiğinden ölçü kavramı yoktur. Başka bir Halk Müziğinde uzun hava dediğimiz türde icra edilir. Eserin C cümlesi halk müziğinde kırık hava dediğimiz türe geçilen bölümdür. 3 ölçüden oluşmaktadır. Makam dizisinin 6. sesinden başlamış, 7. sese çıkarak sıralı bir şekilde karar sesine inerek sonlanmaktadır. Eserin son cümlesi A cümlesinin varyantını olarak karşımıza çıkarak eseri sonlandırmaktadır.

4.2.15. Bir Yiğit Gurbete Düşse ve Analizi

T.R.T. MÜZİK DAİRESİ YAYINLARI
T.H.M. REPERTUAR SIRA NO: 2067
İNCELEME TARİHİ 25/02/1980

YÖRESİ

KİMDEN ALINDIĞI
TERCANLI AŞIK DA VUT SULARI

SÜRESİ:

DERLEYEN
İST.RADYOSU T.H.M. ŞB.

DERLEME TARİHİ
31/05/1976

NOTAYA ALAN
YÜCEL PAŞMAKÇI

BİR YİĞİT GURBETE DÜŞSE (Erçişli Emrahtan)

BİR Yİ GİT GUR

BE TE DÜŞ SE GÖR BA ŞI NA

NE LE R GE LİR Sİ LA Sİ FİK

Rİ NE DÜŞ SE YAŞ GÖ ZÜ NE DO LAR GE LİR





EM RA HIM _____ DER _____ SEL VÍ _____



BO _____ YUN _____ HU RÍ ME _____ LE _____ K



MÍ DÍR _____ SO _____ YUN _____ SÚ RŪ DE _____ N AY _____



RI LAN _____ KO _____ YUN _____ KU ZU DÍ _____ YE _____ R



ME LE _____ GE _____ LÍR _____ SÚ RŪ DEN _____ AY _____



RI LAN _____ KO _____ YU _____ N _____ KU ZUM DÍ _____ YER _____



1 BİR YİĞİT GURBETE DÜŞSE
GÖR BAŞINA NELER GELİR
SILASI FIKRİNE DÜŞSE
YAŞ GÖZÜNE DOLAR GELİR

2 GUDRETTEN ÇEKİLMİŞ KAŞLAR
DİDEMĐEN AKKIM YAŞLAR
YUVASIN TERK EDEN KUŞLAR
YUVAM DİYER DÖNER GELİR

3 EMRAH'IM DER SELVİ BOYUN
HURİ MELEK MİDİR SOYUN
SÜRÜDEN AYRILAN KOYUN
KUZUM DİYER MELER GELİR.

Bir Yiğit Gurbete Düşse

Ezginin Melodik Yapısı

Dizisi: “Karcığar” makamı dizilerindedir.

Ses Genişliği: Ses genişliği bakımından incelendiğinde 9(sol-la) ses aralığına sahiptir.

Form Analizi:

A (a₂ + b₂)

A' (a'₂ + b'₂)

B (c₂ + d₂)

C (e₂ + f₂)

A'' (a''₂ + b''₂)

A' (a'₂ + b'₂)

D (g₃ + h₂)

E (i₂ + i₂)

C' (e'₂ + f'₂)

A'' (a''₂ + b''₂)

A' (a'₂ + b'₂)

F (j₃ + k₂)

C' (e'₂ + f'₂)

G (i'₂ + l₃)

Ritmik Yapısı

Usül: Usül yönünden 4/4'lük tür. Ana usül olarak değerlendirilir.

Değerlendirme

Eserin A cümlesi makam dizisinin 2. sesinden başlayarak 7. sese kadar çıkarak sıralı bir şekilde iniş göstererek makam dizisinin karar sesinde sonlanmakta ve 4 ölçüden oluşmaktadır. Eserin ikinci cümlesi A cümlesinin varyantı olarak tamamlanmıştır. Eserdeki B cümlesi eserin söz kısmından başlamakta ve makam dizisinin 3. sesinde sonlanmaktadır. Eserde ki C cümlesinin il ölçüsünde 3. sestten başlayarak 5. sese vurgu yapılarak, inici çıkıcı bir seyir ile 7. sese kadar çıkıp, karar sesinde sonlanmaktadır. Eserin saz kısmında (A ve A') cümleleri kullanılmış, eserin devamında da aynı ritmik kalıplar kullanılarak farklı cümleler oluşturulmuştur. Eserin D ve F cümlelerinin bir bölümünde 2/4 lük ritim kalıbı kullanılmıştır.

4.2.16. Kabe Neresidir ve Analizi

NOTAYA ALINAN TARİH
23/01/2012

SÖZ-MÜZİK
AŞIK DAVUT SULARI

NOTAYA ALAN
İNAN TEKİN

KABE NERESİDİR



KA BE NE RE__ Sİ__ DİR__ Bİ Lİ__ YOR__ MU__ SUN__
BEY HU DE UĞ__ RA__ ŞİP__ BO ŞA__ YO__ RUL__ MA__
DA VUT SU LA__ Rİ__ DE__ KUL DUR MEV__ LA__ YA__



GÓ NÖL__ BEY TUL__ LAH__ TIR__ Yİ KA__ YİM DE__ ME__
KUV__ VE__ TİN YET__ ME__ YAN__ TA ŞA__ SA RİL__ MA__
ÇEŞ__ ME__ NİN GÓ__ ZÜ__ SÜN__ DO LAŞ__ MA ÇA__ YA__

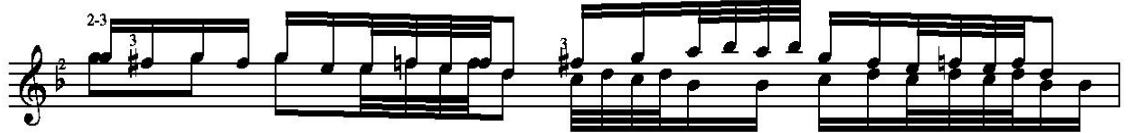

HER GÖR DÜ GÖN__ A__ DEM__ A__ DEM__
YE Rİ__ Nİ__ BİL__ DOĞ__ RU__
BİR GÜN__ O__ LUR__ Gİ__ RER__



A DEM__ Mİ O__ LUR__ A DEM__ Mİ O__ LUR__
LUK__ TAN__ AY RİL__ MA__ HEY__ DOST__ AY RİL__ MA__
İ SEN__ KAV GA__ YA__ HEY__ DOST__ KAV GA__ YA__



YA Nİ__ LİP YE__ Nİ__ LİP__ BA KA__ YİM DE__ ME__
KA TI__ YÜK SEK__ LE__ RE__ Çİ KA__ YİM DE__ ME__
DÖ NE__ DÓ NE__ DÓ__ VÜŞ__ KA ÇA__ YİM DE__ ME__



YA NI LI P YE Nİ LİP BA KA YIM DE ME
 KA TI YÜK SEK LE RE ÇI KA YIM DE ME
 DÖ NE DÖ NE DÖ VÜŞ KA ÇA YIM DE ME

KABE NERESİDİR BİLİYORMUSUN
 GÖNÜL BEYTULLAHTIR YIKAYIM DEME
 HER GÖRDÜĞÜN ADEM ADEM Mİ OLUR
 YANILIP YENİLİP BAKAYIM DEME

BEYHUDE UĞRAŞIP BOŞA YORULMA
 KUVVETİN YETMEYEN TAŞA SARILMA
 YERİNİ BİL DOĞRULUKTAN AYRILMA
 KATI YÜKSEKLERE ÇIKAYIM DEME

DAVUT SULARİ DE KULDUR MEVLEYA
 ÇEŞMENİN GÖZÜSÜN DOLAŞMA ÇAYA
 BİR GÜN OLUR GİRER İSEN KAVGAYA
 DÖNE DÖNE DÖĞÜŞ KAÇAYIM DEME

Kâbe Neresidir

Ezginin Melodik Yapısı

Dizisi: “Uşşak” makamı dizisindedir.

Ses Genişliği: Ses genişliği bakımından incelendiğinde 9(la-si) ses aralığına sahiptir.

Form Analizi:

A (a₁ + a₁ + a'₁ + b₁)

B (a''₁ + a'''₁)

C (a''''₁ + b'₁)

D (c₂ + a''''₂)

C' (a''''₁ + b'₁)

Ritmik Yapısı

Usül: Usül yönünden 10/8'lik tir. Karma Usül olarak değerlendirilir.

Düzüm: (2+3+2+3) şeklindedir.

Değerlendirme

Eserin A cümlesi makam dizisinin 4. sesinden başlayarak birbirinin varyantı olan ölçülerle makam dizisinin karar sesinde sonlanmaktadır. B ve C müzik cümleleri A cümlesinin ölçülerinin benzerlerinden oluşmaktadır. D cümlesinde ise makam dizisinin 7. sesinden başlayarak, 9. sese kadar çıkıcı bir seyir izledikten sonra, sıralı bir şekilde makam dizisinin karar sesine doğru iniş göstererek karar sesinde sonlanmaktadır.

4.2.17. Dünya Arsızındır ve Analizi

NOTAYA ALINAN TARİH
25/01/2012

SÖZ-MÜZİK
AŞIK DAVUT SULARI

NOTAYA ALAN
İNAN TEKİN

DÜNYA ARSIZINDIR



DÜN YA AR SI___ ZİN DIR HEY DOST



FIR SAT Pİ___ Sİ___ ZİN___ RAĞ BET YA LAN CI___ Nİ___ DA___ RE FAH HIR Sİ___ ZİN___



A ZAP YOK SU___ LUN DUR HEY___ DOST___ GÖ ÇÜK YER Sİ___ ZİN



SE FİL SER GAN___ OL MAK OL___ MAK___ BU DA MI___ HA___ YAT

BUYNUM EĞRİ BENZİM(BENZİM) SARI KARNIM AÇ
KAZANCIM TOK DÜNYA(DÜNYA) SAHA ETTİM AÇ
GÖMLEĞİM YOK YATAĞIMDIR KIZGIN SAC
BUDALACA KALMAK(KALMAK) BUDAMI HAYAT

MAZLUM DAVUT SULARI'YE YARATIR
GELEN GÜNLER GEÇEN(GEÇEN) GÜNÜ ARATIR
ARADAN KALTIMI HÖRMETLE HATIR
SARARIPTA SOLMAK(SOLMAK) BUDAMI HAYAT

NOT: İKİNCİ VE ÜÇÜNCÜ DÖRTLÜKLER, BİRİNCİ DÖRTLÜĞÜN MELODİSİ İLE OKUNUR.

Dünya Arsızındır

Ezginin Melodik Yapısı

Dizisi: “Uşşak” makamı dizisindedir.

Ses Genişliği: Ses genişliği bakımından incelendiğinde 7(la-sol) ses aralığına sahiptir.

Form Analizi:

A (a₂ + b₂)

B (c₁ + d₁)

C (e₁ + f₁)

D (a'₂ + a'₂ + b'₂)

B' (c'₁ + d'₁)

C' (e'₁ + f'₁)

C' (e'₁ + f'₁)

Ritmik Yapısı

Usül: Usül yönünden 4/4'lük tür. Ana Usül olarak değerlendirilir.

Değerlendirme

Eserin A cümlesi makam dizisinin karar sesinden makam dizisinin 6. sesine atlayarak, özellikle 6. ve 7. sese vurgu yapılarak sıralı bir şekilde iniş göstererek kara sesinde sonlanmaktadır. B cümlesi makam dizisinin 4. sesi yani güçlüsü civarında gezinerek sıralı bir şekilde karara sesinde sonlanmaktadır. A, B ve C cümleleri eserin saz bölümünü oluşturmaktadır. Eserin söz bölümü D cümlesinden başlamakta ve A, B ve C cümlelerinin motiflerinin varyantlarından oluşmaktadır.

4.2.18. Orman Kibarı ve Analizi

NOTAYA ALINAN TARİH
23/01/2012

SÖZ-MÜZİK
AŞIK DAVUT SULARİ

NOTAYA ALAN
İNAN TEKİN

ORMAN KİBARI



SERBEST



OR MAN Kİ BA RI DE ĞİL SİN ÜR KEN CEY LAN



SI _____ N KİM SE VİP KA _____ N SİN



YA __ RI YA RIN __ DEN A YI RAN HAK TAN U TAN __ SI _____ N Cİ ĞE Rİ YAN __ SI _____ N



HU MEV LA MEV LA

BU DÜNYANIN HAYATINDA AŞK BİR İSİMDİR
HEM AŞK FASİMDİR
SENDE DÜŞÜNCE VAR İSE İİAYU İNSANSIN
KİM SEVİP KANSIN HU MEVLA MEVLA

ALİ MUHAMMED AŞKINA GÖR BU KEMALİ
GÖRME ZEVALİ
GÖNLÜN AYNASINI GÖRKİ RUHUN UYANSIN
KİM SEVİP KANSIN HU MEVLA MEVLA

NOT: DİĞER KITALAR DA AYNI MELODİYLE OKUNUR.

HAKİKATIN ŞEHERİNE GİREN ARIFAN
E TERK OLMAZ CİHAN
BU DÜNYA TİCARETHANE TOPLAYIP KANSIN
HAKKA İNANSIN HU MEVLA MEVLA

DUDAĞIN RENGİ ALIRDA GÖZLER MENEKŞE
VERİRSİN NEŞE
EY AŞIK DAVUR SULARİ YARA İNANSIN
KİM SEVİP KANSIN HU MEVLA MEVLA

Orman Kibarı

Ezginin Melodik Yapısı

Dizisi: “Çargâh” makamı dizisindedir.

Ses Geniřliđi: Ses geniřliđi bakımından incelendiđinde 10(la-do) ses aralıđına sahiptir.

Form Analizi:

A (a₂ + b₂)

B (c)

C (d₂ + e₂)

Ritmik Yapısı

Usül: Usül yönünden 12/8’lik tir. Ana Usülün üçerli řekli olarak deđerlendirilir.

Düzüm: (3+3+3+3) řekindedir.

Deđerlendirme

Eserin A cümlesi makam dizisinin karar sesinden başlayarak, müzik cümlesinin 4. ölçüsünde karar sesinden makam dizisinin 9. sesine atlayarak, 10. seste sonlanmaktadır. Eserin B cümlesinde ise herhangi ölçü kavramı olmadan serbest bir řekilde okunan bölüm olarak 10. seste sonlanmaktadır. Eserin C cümlesi 9. sestten başlayarak, inici-çıkıcı bir řekilde makam dizisinin karar sesinde sonlanmaktadır. Bu eseri bağlama düzenlerinden müstezat düzeni biçiminde icra edilir.

4.2.19. Tercan Kazası ve Analizi

NOTAYA ALINAN TARİH
23/01/2012

SÖZ-MÜZİK
AŞIK DAVUT SULARI

NOTAYA ALAN
İNAN TEKİN

TERCAN KAZASI

TER CAN KA ZA SIN DA N

GE LE N BİR GE Lİ N

AÇ MIŞ AĞ GÖY SÜ YAR YAR SAL LA NI R BİR HO Ş

AÇ MIŞ AĞ GÖY SÜ NÜ SAL LA NİR BİR HOŞ

KI NA LA MIŞ PAR MA K

LA RI EL LE Rİ N



O TUR DU YA _____ NI MA _____ YAR YAR DİL _____ LE _____ NİR _____ BİR HO _____ Ş



O TUR DU YA _____ NI _____ MA _____ DİL LE _____ NİR BİR HOŞ

TERCAN KAZASINDAN GELEN BİR GELİN
AŞMIŞ AĞ GÖYSÜNÜ(YAR YAR) SALLANIR BİR HOŞ
KINALAMIŞ PARMAKLARI ELLERİN
OTURDU YANIMA DİLLENİR BİR HOŞ

SORDUM GELİN (GELİN) TERCAN ELİNDEN
BAL DÖKÜLÜR DUDAĞINDAN DİLİNDEN
BİN NAZ İLE BADE VERDİ ELİNDEN
KADEHİN DOLDURAN ELLERİN BİR HOŞ

DAVUT SULARI DER GÖNLÜME AKAR
ATEŞİN HİCRANIN(YAR YAR) ÇOK CANLAR YAKAR
CAN ALICI GÖZLER YÜZÜME BAKAR
GÜLDÜKÇE GÜL YANAK(YAR YAR) GÜLLENİR BİR HOŞ

Tercan Kazası

Ezginin Melodik Yapısı

Dizisi: “Hüseyni-Uşşak” makamı dizisindedir.

Ses Genişliği: Ses genişliği bakımından incelendiğinde 7(sol-fa) ses aralığına sahiptir.

Form Analizi:

A (a₁ + b₁)

B (c₂ + d₂ + d'₂)

B' (c'₂ + d''₂ + d'₂)

Ritmik Yapısı

Usül: Usül yönünden 4/4'lük tür. Ana Usül olarak değerlendirilir.

Değerlendirme

Eserin A cümlesi makam dizisinin karar sesinden başlar ve özellikle 3. ve 4. sese vurgu yapıldıktan sonra, birbirine yanaşık notalarla sıralı bir şekilde inici-çıkıcı hareket ettikten sonra kara sesinde sonlanmaktadır. Eserin B cümlesi, A cümlesinin başlangıcı şeklinde olup, 5. ve 6. sese vurgu yapıldıktan sonra yeden sesine inilerek B' cümlesinin ilk notası olan karar sesinde sonlanmaktadır. Eserin B' cümlesi B cümlesinin varyantı olarak tamamlanmaktadır. Eserde bol trillerin olması, eserin Halk Müziğin de “Sürmeli Tavrı” olarak bilinen türü yansıtmaktadır.

4.2.20. Efendiler Bağı ve Analizi

NOTAYA ALINAN TARİH
23/01/2012

SÖZ-MÜZİK
AŞIK DAVUT SULARI

NOTAYA ALAN
İNAN TEKİN

EFENDİLER BAĞI



E FEN Dİ LER BA ĞI



BEŞ GÜL A ĞA CI

BEŞ GÜL A ĞA CI

ÇİĞ DEM BAH ÇE SİN DE



DİK TİK E RE LER

DİK Dİ KE REN LER

Pİ Rİ MİN CE MA LI



GÖ REN DE R HA CI

GÖ REN DER HA CI



HAL BİL ME ZE LİN DE N ÇEK TİK YA REN LER

ÇEK TİK YA REN LER BE Nİ CE NA NİM

EFENDİLER BAĞI BEŞ GÜL AĞACI
 ÇİĞDEM BAHÇESİNDE DİKTİK ERENLER
 PİRİMİN CEMALİ GÖREN DER HACİ
 HAL BİLMEZ ELİNDE ÇEKTİK YARENLER
 ÇEKTİK ERENLER BENİM CENANIM

AŞIĞIZ DİYEN ÇOK KAYIT OLMADAN
 CEM EVİNE GİRSEM ZAHİT OLMADAN
 CEBRAİL ADEME ŞAHİT OLMADAN
 KUBBEYİ RAHMANDA TEKTİK ERENLER
 TEKTİK YARENLER BENİM SEVGİLİM

DAVUT SULARI DE BİR PİRE TABİ
 MESTİ ELEST ETTİ AŞKIN ŞARABI
 KAYNAYA KAYNAYA AKTIK ERENLER
 AKTIK YARENLER BENİM SEVGİLİM

NOT: İKİNCİ VE ÜÇÜNCÜ DÖRTLÜKLER, BİRİNCİ DÖRTLÜKTEKİ MELODİ İLE OKUNUR

Efendiler Bağı

Ezginin Melodik Yapısı

Dizisi: “Uşşak” makamı dizisindedir.

Ses Genişliği: Ses genişliği bakımından incelendiğinde 7(fa-mi) ses aralığına sahiptir.

Form Analizi:

A (a₃ + b₄)

B (c₁ + d₁ + c₁)

B' (c'₁ + d'₁ + e'₁)

B'' (c''₁ + d''₁ + e''₁)

C (b₄)

C' (b₄)

Ritmik Yapısı

Usül: Usül yönünden 4/4'lük tür. Ana Usül olarak değerlendirilir.

Değerlendirme

Eserin A cümlesi 7 ölçüden meydana gelmektedir. Eser makam dizisinin karar sesiyle başlamakta, eserin 4. sesi vurguladıktan sonra, beşinci sese kadar çıkmış, daha sonra 4. ses civarında yanaşık biçimde inici çıkıcı olarak ezgilenererek karar sesinde sonlanmaktadır. A cümlesi eserin birinci dörtlüğünün saz kısmını oluşturmaktadır. Eserin B cümlesi söz kısmının başladığı bölümdür. Bu bölümde söz yeden sesinden başlayarak, 4. sese kadar çıkıp, yanaşık bir biçimde inici-çıkıcı bir şekilde karar sesinde sonlanmaktadır. Eserde ki diğer cümlelerde özellikle 4. ve 5. ses civarında seyir ettikten sonra karar sesinde sonlanmaktadır. Eserin son cümlesi olan C' cümlesi son dörtlüğün saz kısmı olarak icra edilir.

4.2.21. Kaşların İnce Mince ve Analizi

NOTAYA ALINAN TARİH
23/01/2012

SÖZ-MÜZİK
AŞIK DAVUT SULARİ

NOTAYA ALAN
İNAN TEKİN

KAŞLARIN İNCE MİNCE

KAŞ LA RIN İN CE MİN_____ CE_____

VAY_____ LE LE_ VAY_____ LE Ö LÜ RÜM_____ GÖR ME YİN_____ CE_____

YAR_____ YAN_____ GI NAM_____ BEN_____ VUR_ GUNAM

BEN SEV DİM AY RI LA_____ MAM_____ VAY_____ LE LE_ VAY_____ LE

KA Bİ RE_____ GİR ME YİN_____ CE_____ YAR_____ YAN_____ GI NAM_____

BEN VUR GU NAM

KAŞLARIN İNCE MİMCE VAY LELE VAY LE
 ÖLÜRÜM GÖRMEYİNCE YAR YANGINAM BEN VURGUNAM
 BEN SENDEN AYRILAMAM VAY LELE VAY LE
 KABİRE GİRMEYİNCE YAR YANGINAM BEN VURGUNAM

KAŞLARIN KARESİNE VAY LELE VAY LE
 GÜL KOYDUM ARESİNE YAR YANGINAM BEN VURGUNAM
 SEN MELHEM OLACAKTIN VAY LELE VAY LE
 YÜREĞİM YARESİNE YAR YANGINAM BEN VURGUNAM

KAŞLARININ YAYINA VAY LELE VAY LE
 BEN VURGUNUM SOYUNA YAR YANGINAM BEN VURGUNAM
 HABER VER BABAN GİLE VAY LELE VAY LE
 GELEM MAYIS AYINA YAR YANGINAM BEN VURGUNAM

NOT: ESERİN SONUNDAKİ SAZ BÖLÜMÜNDEN SONRA İKİNCİ SÖZLERE BAŞLANIP, ÜÇÜNCÜ SÖZLERDE YİNE BU ŞEKİLDE OKUNACAKTIR.

Kaşların İnce Mince

Ezginin Melodik Yapısı

Dizisi: “Hüseyni” makamı dizisindedir.

Ses Genişliği: Ses genişliği bakımından incelendiğinde 8(sol-sol) ses aralığına sahiptir.

Form Analizi:

A(a₃ + b₃ + c₃)

B (d₃ + d₃)

C (e₂ + f₂)

C (e₂ + f₂)

D (d₃)

C' (e'₂ + f₂)

C' (e'₂ + f₂)

E (b'₃ + b''₃)

Ritmik Yapısı

Usül: Usül yönünden 4/4'lük tür. Ana Usül olarak değerlendirilir.

Değerlendirme

Eserin A cümlesi makam dizisinin 3. sesinden başlayarak, makamın güçlüsü olan 5. sese vurgu yaptıktan sonra, birinci(a₃) ve ikinci(b₃) cümlecikleri 4. derece sonlanmış, üçüncü cümlecik olan (c₃) cümleciği ise karar sesinde sonlanarak müzik cümlesi oluşmaktadır. Birinci cümlecik, ikinci cümleciğin ilk kalıbında, ikinci cümlecik ise üçüncü cümleciğin ilk kalıplarında sonlanmaktadır. Eserin B cümlesi birbirinin tekrarı olan cümleciklerden oluşmuş, karar sesinden 7. sese sıçrama göstererek, özellikle 6. ve 7. sese vurgu yaparak, makam dizisinin 4. sesinde sonlanmaktadır. Eserin C cümlesi 2. sestten başlayarak 6. sese kadar çıkış göstermiş, yanaşık düzende inici-çıkıcı olarak makam dizisinin 3. sesinde sonlanmaktadır. Eserin son cümlesi olan E cümlesi

birbirinin varyantı olan müzik cümlelerinden tamamlanmaktadır. 2. ve 3. dörtlüklerde saz bölümü olarak çalınmakta ve kakar sesinde son bulmaktadır.

4.2.22. Kerbela ve Analizi

NOTAYA ALINAN TARİH
25/01/2012

SÖZ-MÜZİK
AŞIK DAVUT SULARI

NOTAYA ALAN
İNAN TEKİN

KERBELA



BİZ E ZEL DEN İK RAR VER DİK İ NAN DI _____ K YET MİŞ YE Dİ KAH TI PEY MAN



KER BE LA _____ ŞAH HÜ SEY NİM AŞ KI İ LE BO YAN DI _____



— TOP RA ĞIN DIR DER DE DER MAN KER BE LA _____ KER BE LA _____



BİZ EZELDEN İKRAR VERDİK İNANDIK
 YETMİŞ YEDİ KAHTI PEYMAN KARBELA
 ŞAH HÜSEYNİM AŞKI İLE BOYANDI
 TOPRAĞINDIR DERDE DERMAN KARBELA

EBU CELİL MUHAMMEDE DÜŞMANDIR
 MUA VİYEDEN ÇEKEN ŞAHİ MERDANDIR
 HÜSEYNİME HÜR ŞEHİT TE KURBANDIR
 TOPRAĞINDA DÖKÜLDÜ KAN KARBELA

YETMİŞBİN KİŞİ SÖZ VERDİLER DÖNDÜLER
 DÖNDÜ MERVANİ HİMARA KANDILAR
 OK ATILAN SANMA Kİ UTANDILAR
 KAVMİ MERVAN KAVMİ SÜFYAN KARBELA

ŞAM ELİNE HABERCİLER SILDILAR
 YÜZBİN ASKER MEVCUDUNA ALDILAR
 EHL-İ BEYTİN ÜZERİNE GELDİLER
 GÖĞE ÇIKTI ZARİ FİGAN KARBELA

HAZRETİ HÜSEYNİM ATINDAN İNDİ
 MÜBAREK ELİNİ TOPRAĞA SUNDU
 ŞEHİTLERİN KANIYLA TOPRAK YUNDU
 OLDU ŞEHİTLERE MEKAN KARBELA

HAZRETİ HÜSEYNİM DEDİ ALEKBER
 BAK ETRAFI GETİR BANA BİR HABER
 HAZRETİ LEYLAMIZ GÖZ YAŞI DÖKER
 DAVUT SULARI DE BEYAN KARBELA

NOT: DİĞER DÖRTLÜKLER BİRİNCİ DÖRTLÜĞÜN MELODİ BİÇİMİYLE OKUNUR.

Kerbela

Ezginin Melodik Yapısı

Dizisi: ‘‘Hüseyini’’ makamı dizisindedir.

Ses Geniřliđi: Ses geniřliđi bakımından incelendiđinde 6(la-fa) ses aralıđına sahiptir.

Form Analizi:

A(a₃ + b₃ + c₃ + d₃)

B(e₄ + f₅ + g₅ + h₉)

Ritmik Yapısı

Usül: Usül yönünden 7/8’lik tir. Birleřik usül olarak deđerlendirilir.

Düzüm: (3+2+2) řeklindedir.

Deđerlendirme

Eserin A cümlesinin birinci cümleciđi, makam dizisinin 3. sesinden bařlamıř 6. sese vurgu yaparak, dizinin 5. derecesinde sonlanmıř, ikinci cümlecik 4. dereceden bařlamıř, 4. derecede sonlanmıř, A cümlesinin son cümleciđi ise 4. dereceden bařlayarak makam dizisinin 3. derecesinde sonlanarak A cümlesini oluřturmaktadır. Eserin B cümlesi söz bölümünden bařlamakta olup, özellikle makam dizisinin 3. sesine vurgu yaparak karar sesinde sonlanmaktadır. Alevi- Bektaři inanç biçiminde Hz. Hüseyin’in řehit ediliřini anlatan bu eser mersiye olarak Cem Ayınların de icra edilmektedir.

4.2.23. Şu Benim Garip Gönümü ve Analizi

NOTAYA ALINAN TARİH
23/01/2012

SÖZ-MÜZİK
AŞIK DAVUT SULARİ

NOTAYA ALAN
İNAN TERİN

ŞU BENİM GARİP GÖNLÜMÜ

ŞU BE__ Nİ M__ GA RIP__ GÖN LÜ__ MÜ__
NAZ LI YAR GİR SİN KO LU MA__
EL LER KUR MA SİN LAR__ TU ZAK__

GÖ RE__ CE K TİR DUR BA KA__ LIM__ HÜ DA__ BE__ NİM İM DA DI__ MA
BİR__ SEV DA__ DAL DI GÖN LÜ__ ME__ KI LI__ CI__ İN__ KAR BOY NU__ NA
GE Lİ__ N İ ÇİP İ Çİ__ P Sİ ZAK Hİ LE__ BA Zİ__ BEN DEN U__ ZAK

E RE CEK TİR DUR BA KA LIM
VU RA CAK TİR DUR BA KA LIM
SÜ RE CEK TİR DUR BA KA LIM

ŞU BENİM GARİP GÖNLÜMÜ
GÖRECEKİMİŞ DUR BAKALIM
HÜDA BENİM İMDADIMA
ERECEKTİR DUR BAKALIM

NAZLI YAR GİRSİN KOLUMA
BİR SEVDA DALDI GÖNLÜME
KILICI İNKAR BOYNUNA
VURACAKTIR DUR BAKALIM

ELLER KURMASINLAR TUZAK
GELİN İÇİP İÇİP SIZAK
HİLEBAZİ BENDEN UZAK
SÜRECEKTİR DUR BAKALIM

SULARİ GAMDA YÜZENDE
İÇİP KADEHİN SÜZENDE
YURDUN YUVAMI DÜZENDE
KURACAKTIR DUR BAKALIM

NOT: DÖRCÜ KITA DA ÜÇÜNCÜ KİTANIN MELODİSİYLE OKUNACAKTIR.

Şu Benim Garip Gönümü

Ezginin Melodik Yapısı

Dizisi: “Uşşak” makamı dizisindedir.

Ses Genişliği: Ses genişliği bakımından incelendiğinde 6(sol-mi) ses aralığına sahiptir.

Form Analizi:

A (a₁ + a'₁ + b₁ + c₁)

B (a''₁ + a''₁ + d₁ + e₁ + d₁ + e₁)

Ritmik Yapısı

Usül: Usül yönünden 4/4'lük tür. Ana usül olarak değerlendirilir. Fakat eserdeki cümlelerin son cümlecikleri 6/4 olarak karşımıza çıkmaktadır.

Değerlendirme

Eserin A cümlesi makam dizisinin 3. sesinden başlayarak 4. ve 5. sese kadar olan notlar arasında seyir ettikten sonra, yanaşık bir biçimde karar sesine doğru hareket ederek sonlanmaktadır. A cümlesi eserin saz bölümünü oluşturmaktadır. Eserin B cümlesi birinci cümlelerin ses aralığında seyir ettikten sonra, yeden sesine düşerek karar sesinde sonlanmaktadır.

4.2.24. Dil Didom ve Analizi

NOTAYA ALINAN TARİH
23/01/2012

SÖZ-MÜZİK
AŞIK DAVUT SULARI

NOTAYA ALAN
İNAN TEKİN

DİL DİDOM



BİR TAŞ AT TIM ÇE Gİ LE



ÇE _____ Gİ LİN Çİ ÇE_ Ğİ NE BİR _____ TAŞ AT TIM ÇE Gİ LE ÇE _____ Gİ LİN Çİ ÇE_ Ğİ NE



İ _____ PEK O LUN SA RI LIN KIZ _____ LA RIN LE ÇE_ Ğİ NE DİL _____ Dİ DOM DİL DA Dİ DOM



DİL _____ Dİ DOM DİL_ DA Dİ DOM

BİR TAŞ ATTIM ÇEĞİLE
ÇEĞİLİN ÇİÇEĞİNE
İPEK OLUN SARILIN
KIZLARIN LEÇEĞİNE
DİL DİDOM DİLDA DİDOM

ÇOBAN KURDU TAŞLADI
KIZ MANİYE BAŞLADI
KIZIN KARA KAŞLARI
ÇOBANI ATAŞLADI
DİL DİDOM DİLDA DİDOM

TAŞ ATTIM ÇAYI GEÇTİ
O YAR YÜZÜNÜ AÇTI
O YARI BÖLMEK İÇİN
BİLMİREM KİME DÜŞTÜ
DİL DİDOM DİLDA DİDOM

TAŞ ATTIM ÇAYA DÜŞTÜ
ÇAYDAN BALABAN UÇTU
O YARI BÖLMEK İÇİN
BİLMİREM KİME DÜŞTÜ
DİL DİDOM DİLDA DİDOM

NOT: DİĞER DÖRTLÜKLER DE AYNI MELODİ İLE OKUNUR.

Dil Didom

Ezginin Melodik Yapısı

Dizisi: “Çargâh” makamı dizisindedir.

Ses Genişliği: Ses genişliği bakımından incelendiğinde 4(si-mi) ses aralığına sahiptir.

Form Analizi:

A (a₁ + a₁)

A' (a'₁ + b'₁)

A' (a'₁ + b'₁)

A' (a'₁ + b'₁)

B (c₁ + a''₁)

A'' (a''₁ + b''₁)

A''' (a'''₁ + b'''₁)

A''' (a'''₁ + b'''₁)

A''' (a'''₁ + b'''₁)

A''' (a'''₁ + b'''₁)

A''' (a'''₁ + b'''₁)

Ritmik Yapısı

Usül: Usül yönünden 12/8'lik tir. 4/4'lük Ana Usülün üçerli şekli olarak değerlendirilir.

Düzüm: (3+3+3+3) şeklindedir.

Değerlendirme

Eserin A cümlesi makam dizisinin 2. sesinden başlayarak, 3. ve 4. derecelerine çıkmış ve genel itibarıyla de bu aralıklarda gezinerek karar seste sonlanmaktadır. Bu eserdeki cümleler genel olarak birbirinin varyantı olarak makam dizisinin karar sesinde sonlanmaktadır. Eser insanda halay coşkusu veren bir eserdir.

4.2.25. Pir Abdulkadir Geylani ve Analizi

NOTAYA ALINAN TARİH
26/01/2012

SÖZ-MÜZİK
AŞIK DAVUT SULARİ

NOTAYA ALAN
İNAN TEKİN

PİR ABDULKADİR GEYLANI

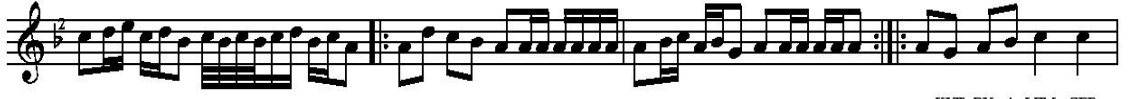

KUT BU A LEM GER







KUTBU ALEM GERÇEK KİŞİ
PİR ABDUL KADİR GEYLANİ
MUKADDES SÖZLERİ HAKTIR
NUR ABDUL KADİR GEYLANİ

SEYDİ AHMEDİ RUFAYI
YUTMUŞTUR İLMİ DERYAYI
ZİKRİNDE NURİ MEVLAYI
VER ABDUL KADİR GEYLANİ

AHMEDİ HANIYE VARDIM
SAİDİ ŞİRAZİ GÖRDÜM
O GAVSİ AZİME ERDİM
NUR ABDUL KADİR GEYLANİ

HAK SÖYLER DAVUT SULARİ
NAKŞİBENDİ OLDİ YARİ
BU SİRRI KADİRİNİN VARİ
PİR ABDUL KADİR GEYLANİ

ALLAH ALLAH ALLAH ALLAH
ALLAH ALLAH ALLAH ALLAH

Pir Abdulkadir Geylani

Ezginin Melodik Yapısı

Dizisi: “Uşşak” makamı dizisindedir.

Ses Genişliği: Ses genişliği bakımından incelendiğinde 5(sol-re) ses aralığına sahiptir.

Form Analizi:

A ($a_2 + a'_2 + b_2 + b_2$)

B ($c_2 + c_2 + d_2 + d'_2$)

B' ($c'_2 + d''_2$)

C ($a''_2 + d'''_2$)

D ($c'_2 + c'_2 + d''_2$)

D' ($c'_2 + d''_2 + d''''_2$)

D'' ($c''_2 + d''_2$)

D''' ($c'''_2 + d'_2 + d'_2 + d'''_2$)

B'' ($c_2 + c_2 + d''_2$)

E ($e_2 + d''_2$)

F ($f_2 + f'_2$)

Ritmik Yapısı

Usül: Usül yönünden 4/4'lük tür. Ana Usül olarak değerlendirilir.

Değerlendirme

Eserin A cümlesi makam dizisinin yeden sesinden başlayarak, 4. sese kadar yanaşık düzende inici-çıkıcı olarak seyir ettikten sonra karar sesinde sonlanmaktadır. Eserin B cümlesi sözün başladığı kısımdan başlayarak, makam dizisinin ilk 4 sesi çevresinde gezindikten sonra karar sesinde sonlanmaktadır. Diğer cümleler A ve B cümlelerindeki motiflerin birleşmesiyle meydana geldiklerinden bu cümleleri varyant cümle olarak

oluřmaktadır. Eserin bazı blmlerinde “Saba Makamı” gekisi yapılarak esere hznl bir hava katmıřtır.

4.2.26. Bu Yola Talip Ol ve Analizi

NOTAYA ALINAN TARİH
26/01/2012

SÖZ-MÜZİK
AŞIK DAVUT SULARI

NOTAYA ALAN
İNAN TEKİN

BU YOLA TALİP OL



BU YO LA TA __LİP OL BAĞ LAN__ DİN__ İ SE__ PE YİK SO FU LA RA BE__ YAN__ E__ DER__ SİN__
MU SA Yİ Bİ__ Nİ AL DU__ RA SIN__ DARA DÖRT BA ŞIN ME MU RET__ OL MA__ MU__ DA__ RA__



HA Kİ KAT AŞ KİY__ LA DAĞ__ LAN__ DİN__ İ__ SE__
MŪ MİN LER FA KİR DİR__ DE__ ĞİL__ FU__ KA__ RA__



GET KEN Dİ MŪR__ Şİ DEN DER__ MAN__ E__ DER__ SİN__
BU HAK KIN CE__ MİN DE CEV__ LAN__ E__ DER__ SİN__

BU YOLA TALİP OL BAĞLANDIN İSE
PEYİK SOFULARA BEYAN EDERSİN
HAKİKAT AŞKIYLA DAĞLANDIN İSE
GET KENDİ MÜRŞİDEN DERMAN EDESİN

MUSAYİBİNİ AL DURASIN DARA
DÖRT BAŞIN MEMURET OLMA MUDARA
MŪMİNLER FAKİRDİR DEĞİL FUKARA
BU HAKKIN CEMİNDE CEVLAN EDERSİN

KEMERBEST BAĞLADIN BAŞINDA TACİ
KULAĞINDA KŪPE GŪRUHU NACİ
GŪNŪL BİR KABEDİR YAPTA OL HACİ
DAVUT SULARI'DE NİŞAN EYLESİN

NOT: ÜÇÜNCÜ DÖRTLÜK, İKİNCİ DÖRTLÜĞÜN MELODİ BİÇİMİYLE OKUNUR.

Bu Yola Talip Ol

Ezginin Melodik Yapısı

Dizisi: ‘‘Hüseyni’’ makamı dizisindedir.

Ses Geniřlięi: Ses geniřlięi bakımından incelendięinde 7(sol-fa) ses aralıęına sahiptir.

Form Analizi:

A (a₁ + b₁ + c₁ + d₁)

A' (a'₁ + b'₁ + c'₁ + d'₁)

Ritmik Yapısı

Usül: Usül yönünden 6/4 ve 8/4'lük ritimlerden oluşur. Usül olarak ‘‘birleşik usül’’ olarak değerlendirilir.

Deęerlendirme

Eserin A cümlesi makam dizisinin karar sesinden başlamış, Hüseyni makamı dizisinin güçlüsüne vurgu yapmış, birbirine yanaşık notalar kullanılarak, 6. sese kadar çıkış göstermiş ve yine yanaşık düzende inici-çıkıcı olarak karar sesinde sonlanmaktadır. A cümlesi eserin saz kısmını oluşturmaktadır. Eserin söz bölümü A cümlesinin varyantı olarak A' cümlesinden oluşmaktadır. Alevi- Bektaşî inanç biçiminde bir müminin nasıl olması gerektiğini anlatan bir nefestir.

4.2.27. Cihan Bizim Dedik ve Analizi

NOTAYA ALINAN TARİH
26/01/2012

SÖZ-MÜZİK
AŞIK DAVUT SULARİ

NOTAYA ALAN
İNAN TEKİN

CİHAN BİZİM DEDİK



Cİ HAN Bİ ZİM DE DİK CEV HER NE RE DE Cİ HAN Bİ ZİM DE DİK CEV HER NE RE DE
YER YÜ ZÜN DE HÜK MEY LE Dİ KAH RA MAN YER YÜ ZÜN DE HÜK MEY LE Dİ KAH RA MAN



A BU HA YAT ZEM ZEM KEV SER NE RE DE YA A Lİ CİM Cİ ME GER GER NE RE DE
DAL OĞ LU Cİ HAN ĞİR A BA MÜS LÜM HAN HAM ZA NIN ĞÜR ZÜN DEN TİT RE Dİ Cİ HAN



YA A Lİ CİM Cİ ME GER GER NE RE DE ŞA HI MER DAN BU TOP RAK TA YA TI YOR
HAM ZA NIN ĞÜR ZÜN DEN TİT RE Dİ Cİ HAN ÇOK PEH Lİ VAN BU TOP RAK TA YA TI YOR

CİHAN BİZİM DEDİK CEVHER NEREDE
ABU HAYAT ZEMZEM KEVSER NEREDE
YAR ALİ CİMCİME GERGER NEREDE
ŞAHI MERDAN BU TOPRAKTA YATIYOR

YER YÜZÜNDE HÜKMEYLEDİ KAHRAMAN
DALOĞLU CİHANGİR ABA MÜSLÜM HAN
HAMZA'NIN ĞÜRZÜN DEN TİTREDİ CİHAN
ÇOK PEHLİVAN BU TOPRAKTA YATIYOR

HACI BEKTAŞ SEYİT MAHMUT HAYRANİ
HACI BAYRAM VELİ VEYSEL KARANİ
DAVUT SULARİ DER PİR SULTAN HANİ
ÇOK HANEDAN BU TOPRAKTA YATIYOR

NOT: SON DÖRTLÜK DE AYNI MELODİK YAPI İÇERİSİNDE OKUNUR.

Cihan Bizim Dedik

Ezginin Melodik Yapısı

Dizisi: “Hüseyni” makamı dizisindedir.

Ses Genişliği: Ses genişliği bakımından incelendiğinde 6(sol-mi) ses aralığına sahiptir.

Form Analizi:

A (a₁ + a₁ + b₁ + b₁)

A (a'₁ + a'₁ + b'₁)

A (a'₁ + a'₁ + b'₁)

Ritmik Yapısı

Usül: Usül yönünden 6/4'lüktür. “Birleşik usül” olarak değerlendirilir.

Değerlendirme

Eserin saz bölümünü oluşturan A cümlesi makam dizisinin yeden sesinden başlar ve dizinin 5. derecesine vurgu yaparak, sıralı bir iniş biçiminde karar sesinde sonlanmaktadır. Eserin söz bölümü olan A' cümlesi birinci müzik cümlesinin varyantı olara karşımıza çıkmaktadır.

4.2.28. Hz Fatıma ve Analizi

NOTAYA ALINAN TARİH
28/01/2012

SÖZ-MÜZİK
AŞIK DAVUT SULARİ

NOTAYA ALAN
İNAN TEKİN

HAZRETİ FATİMA

HAZ RE Tİ FA TI MA GÖZ LERLE GÖR SÜN
ON İ Kİ MA MI Bİ LE NE SO RUN

KUM LA RI Nİ ÇİN DE KA LAN ŞE HİT LER
GÖR DÜ GÜZ RÜ YA YI HA YI RA YO RUN

KUM LA RI NI ÇİN DE LA LAN ŞE HİT LER
GÖR DÜ GÜZ RÜ YA YI HA YI RA YO RUN

MER Dİ MER DAN HAY DA RI KER RA RIM ER SEN
HAZ RE Tİ HÜ SE YİN DE ĞİL Mİ DİR TO RUN

DÜN YA YI DEH ŞE TE SA LAN ŞE HİT LER DÜN YA YI DEH ŞE TE ME DET
SU SUZ E LA MAN DA KA LA NA SO RUN SU SUZ E LA MAN DA

SA LAN ŞE HİT LER
KA LAN ŞE HİT LER

HAZRETİ FATİMA GÖZLERLE GÖRSÜN
KUMLARIN İÇİNDE KALAN ŞEHİTLER
MERDİ MEYDAN HAYDARI KERRARIM ERSEN
DÜNYAYI DEHŞETE SALAN ŞEHİTLER

ONİKİ İMAMI BİLENE SORUN
GÖRDÜĞÜZ RÜYAYI HA YIRA YORUN
HAZRETİ HÜSEYİN DEĞİLMİDİR TORUN
SUSUZ ELEMANDA KALAN ŞEHİTLER

DAVUT SULARİ'Yİ KATARA ALIN
MEHTİ ALİ RESUL GÖZLEREM YOLUN
ŞAHİM CELAL ABBAS NE OLDU KOLUN
SUSUZ KEFENSİZCE KALAN ŞEHİTLER

Hz Fatıma

Ezginin Melodik Yapısı

Dizisi: “Uşşak” makamı dizisindedir.

Ses Genişliği: Ses genişliği bakımından incelendiğinde 6(fa-re) ses aralığına sahiptir.

Form Analizi:

A ($a_1 + a'_1 + a''_1 + b_1$)

B ($a_1 + b_1$)

B ($a_1 + b_1$)

C ($a''_1 + c_1$)

C' ($a'''_1 + c_1$)

B ($a_1 + b_1$)

B ($a_1 + b_1$)

D ($d_1 + c_1$)

D' ($d'_1 + c'_1$)

Ritmik Yapısı

Usül: Usül yönünden 4/4'lüktür. “Ana usül” olarak değerlendirilir.

Değerlendirme

Eserin A cümlesi 4 motiften meydana gelmektedir. Bu motifler genel olarak, yeden ses ile 4. derece arasında sıralı inici-çıkıcı hareket ederek karar sesinde sonlanarak cümleyi tamamlanmaktadır. Eserin B cümlesi iki ölçüden meydana gelmiş olup, A cümlesindeki ses aralıklarında hareket ederek karar sesinde sonlanmaktadır. Eserdeki diğer müzik cümleleri de A ve B müzik cümlelerindeki ölçülerin birlikte kullanılmalarından oluşmaktadır. Eser Kербela olayını anlatan Alevi-Bektaşî Cem Ayinlerinde mersiye olarak icra edilen bir eserdir.

4.2.29. Dada Dolan Git Sor Öğren ve Analizi

NOTAYA ALINAN TARİH
27/01/2012

SÖZ-MÜZİK
AŞIK DAVUT SULARI

NOTAYA ALAN
İNAN TEKİN

DADA DOLAN GİT SOR ÖĞREN



DA DA DO LAN___GİT SO_ RÓ Ğ REN DA DA DO LAN___GİT SO_ RÓ Ğ REN



HER GÖ NÜ_ LE GIR Dİ A_ Lİ_ DA VUT_ OĞ LU_ SÖ LEY MA_ NA_ Bİ LE İM_ DAT_ VER Dİ A_ Lİ_



_ Bİ LE İM DAT_ VER Dİ A_ Lİ_ A Lİ_ A Lİ_ CÖ MERT A Lİ_



YA ROL LU R MU_ TÖH MET A Lİ_ YA RO LUR MU_ TÖH MET A_ Lİ_

1 DADA DOLAN GİT SOR ÖĞREN
HER GÖNÜLE GİRDİ ALİ
DAVUT OĞLU SÜLEYMAN'A
BİLE İMDAT VERDİ ALİ

2 ALİ GÜZEL ALİ DALDIR
ALİ HAYAT ALİ BALDIR
ALİ RUH ALİ HAVALDIR
HIZIR'DAN DA PİRDİ ALİ

3 DAVUT SULARI BİR HAYAT
SEREM CANIM OLMUŞ GAYET
İLHAM VERİCİDİR O ZAT
HEM TOPRAK HEM YERDİ ALİ

ALİ ALİ CÖMERT ALİ
YAR OLURMU TÖHMET ALİ

ALİ ALİ CÖMERT ALİ
YAR OLURMU TÖHMET ALİ

ALİ ALİ CÖMERT ALİ
YAR OLURMU TÖHMET ALİ

NOT: DİĞER DÖRTLÜKLER DE AYNI MELODİK YAPI BİÇİMİYLE OKUNUR.

Dada Dolan Git Sor Öğren

Ezginin Melodik Yapısı

Dizisi: “Hüseyni” makamı dizisindedir.

Ses Genişliği: Ses genişliği bakımından incelendiğinde 8(sol-sol) ses aralığına sahiptir.

Form Analizi:

A ($a_1 + a_1 + b_1 + c_1$)

B ($d_1 + d'_1$)

C ($e_1 + a'_1 + b'_1 + f_1$)

D ($a'_1 + b''_1 + f_1$)

Ritmik Yapısı

Usül: Usül yönünden 4/4 ve 6/4'lüktür. “Ana usül ve birleşik usülün” birlikte kullanılmasından oluşan eser olarak değerlendirilir.

Değerlendirme

Eserin A cümlesi makam dizisinin 4. derecesinden başlamış, 5. dereceye kadar çıkış yaparak sıralı bir biçimde inici-çıkıcı olarak karar sesinde sonlanmaktadır. B cümlesi farklı ezgiden oluşmaktadır. Eserin 8. sesinden başlayarak, makam dizisinin 4. derecesinde sonlanmaktadır. Diğer müzik cümleleri 1. ve 2. cümledeki bazı ölçülerin kullanılmasından oluşmaktadır. Eser Hz. Ali'yi öven ve Cem Ayinlerinde okunan bir eserdir.

4.2.30. Baktım Şu Cihanın Tamaşesine ve Analizi

NOTAYA ALINAN TARİH
25/01/2012

SÖZ-MÜZİK
AŞIK DAVUT SULARI

NOTAYA ALAN
İNAN TERİN

BAKTIM ŞU CİHANIN TAMAŞESİNE

BAK TIM ŞU Cİ HA NIN

TA MA — ŞE — Sİ NE CÜM LE — KUL LAR A LO — A LO A Lİ — Dİ YOR LAR

YE Dİ — DER YA DOL DU KALP Şİ — ŞE Sİ NE HEP Lİ SA N LAR A LO — A LO

A Lİ — Dİ YO R LAR BU AL — MAN LAR A LO — A LO A Lİ — Dİ YOR LAR

HER HAN Gİ MİL



LET OL SA DA— O AN DA TEL Lİ— TEL SİZ TE LE



FON LAR— KU RAN DA HA BER— A— LIP SU AL— SU AL— CE VAP— VE— REN



DE CŪM— LE— DİL— LER A LO— A LO— A Lİ— Dİ YOR LAR



HEP Lİ SAN LAR A LO— A LO— A Lİ Dİ YOR— LAR



A Lİ— DİN— DİR A Lİ— A Lİ— İ MAN— DİR— CAN



DA A Lİ— GÓ RŪ NŪ YOR— HEY DOST— HER BİR— MEY DAN DA



A Lİ— NİN— HEY BE Tİ— VAL LAH— YAN LİZ AS LAN CŪM LE— KUL LAR



A LO— A LO— A Lİ— Dİ YOR LAR BŪ TŪN— KUL LAR A LO— A LO— A Lİ— Dİ YOR



LAR

HAK KI BİL MEK



NE KU _____ SUR _____ DUR NE DE SU _____ Ç HA YAT _____ BİR _____ ÇEŞ ME DİR _____



GÖ ZÜ _____ BUL _____ DA İÇ _____ DA VUT _____ SU _____ LA Rİ NN _____ MIZ RA _____ Bİ Kİ



LİÇ _____ TEL LER DİL LER A LO _____ A LO _____ A _____ Lİ _____ Dİ YOR LAR _____ TEL LER DİL LER



A LO _____ A _____ Lİ _____ Dİ YOR _____ LAR _____ DOST _____

BAKTIM ŞU CİHANIN TAMAŞESİNE
CÜMLE KULLAR ALO ALO ALİ DİYORLAR
YEDİ DER YA DOLDU KALP ŞİŞESİNE
HEP LİSANLAR ALO ALO ALİ DİYORLAR
BU ALMANLAR ALO ALO ALİ DİYORLAR

HER HANGİ MİLLET OL SADA O ANDA
TELLİ TELSİZ TELEFONLAR KURANDA
HABER ALIP SUAL (SUAL) SORANDA
CÜMLE DİLLER ALO ALO ALİ DİYORLAR
HEP LİSANLAR ALO ALO ALİ DİYORLAR

ALİ DİNDİR ALİ ALİ İMANDIR CANDA
ALİ GÖRÜNÜYOR HER BİR MEYDANDA
ALİ'NİN HEYBETİ YALNIZ ASLANDA
CÜMLE KULLAR ALO ALO ALİ DİYORLAR
BÜTÜN KULLAR ALO ALO ALİ DİYORLAR

HAKKI BİLMEK NE KUSURDUR NEDE SUÇ
HAYAT BİR ÇEŞMEDİR GÖZÜ BULDA İÇ
DAVUT SULARI'NİN MIZRABI KILIÇ
TELLER DİLLER ALO ALO ALİ DİYORLAR
TELLER DİLLER ALO ALO ALİ DİYORLAR

Baktım Şu Cihanın Tamaşesine

Ezginin Melodik Yapısı

Dizisi: “Hüseyni” makamı dizisindedir.

Ses Genişliği: Ses genişliği bakımından incelendiğinde 9(sol-lal) ses aralığına sahiptir.

Form Analizi:

A (a₂ + b₂)

A (a₂ + b₂)

B (c₂ + d₂)

A' (a'₂ + b₂)

C (e₂ + b'₂)

D (f₂ + b'₂)

A'' (a''₂ + b₂)

D' (f₂ + b₂)

D'' (f'₂ + b₂)

A (a₂ + b₂)

B' (c₂ + d'₂)

A''' (a'''₂ + b''₂)

A'''' (a''''₂ + b''''₂)

D''' (f''₂ + b₂)

D''' (f''₂ + b₂)

A (a₂ + b₂)

A (a₂ + b₂)

E (g₂ + b''''₂)

E' (g'₂ + b₂)

E'' (g''₂ + b₂)

D''' (f'''₂ + b₂)

D'''' (f''''₂ + b₂)

A (a₂ + b₂)

A (a₂ + b₂)

B' (c₂ + d'₂)

E''' (g'''₂ + b''''₂)

E'''' (g''''₂ + b''''₂)

D'''''' (f''''''₂ + b''''''₂)

F (h₂ + i₃)

Ritmik Yapısı

Usül: Usül yönünden 7/8'lüktür. Birleşik usül olarak değerlendirilir.

Düzüm: (2+2+3) şeklindedir.

Değerlendirme

Eserin A cümlesi makam dizisinin karar sesinden başlayarak, 4. dereceye kadar çıkış yaparak karar sesinde sonlanmaktadır. Eserdeki B müzik cümlesi karar sesinden başlayarak makam dizisinin güçlüsü olan 5. dereceye vurgu yaparak, 7. sese kadar çıkmış ve makam dizisinin 4. derecesinde sonlanmaktadır. Cevap cümlesi ise A cümlesinin varyantı olarak devam etmektedir. Eserdeki C cümlesi söz kısmından itibaren başlamakta makam dizisinin karar sesinden başlayarak, 3. derecenin etrafında gezindikten sonra karar sesinde sonlanmaktadır. D müzik cümlesinin esasen A müzik cümlesiyle bitişler konusunda paralellik göstermesine rağmen, farklı bir yapı gösterdiğinden değişik bir cümle olarak görmenin daha doğru olacağı kanısındayım. Eserdeki E ve F müzik cümleleri ilk cümlecikleri bakımından farklılık gösterdiklerinden yine bu cümleleri de farklı cümle olarak görmek daha doğru olur. E müzik cümlesinde

makam dizisinin 8. sesine kadar çıkıldığı görülmekte ve sıralı inici-çıkıcı olarak 4. seste sonlanmaktadır. Âşık Davut Sulari' içindeki Hz. Ali sevgisini tüm dünyanın telefondaki "alo" sözüyle bağdaştırması yani tüm dünya insanların "alo" demesini "Ali" der gibi ifade ediyor olması ondaki "Ehl-i Beyt" aşkını ortaya koymaktadır.

4.2.31. Menekşe Dedim de Gülsün ve Analizi

NOTAYA ALINAN TARİH
23/01/2012

SÖZ-MÜZİK
AŞIK DAVUT SULARI

NOTAYA ALAN
İNAN TERİN

MENEKŞE DEDİM DE GÜLSÜN



ME NE K ŞE DE___ DİM DE_ GÜL SÜN_



İN SAN LAR SE___ Nİ NE___ BİL SİN CİN Sİ A DE M DEN DE_ GİL Sİ___ N NE Ö LÜ SÜN NE DİRİ SİN



YA ME LEK SİN_ YA HU_ Rİ_ SİN YA ME LEK SİN_ YA HU_ Rİ_ SİN

MENEKŞE DEDİM DE GÜLSÜN
İNSANLAR SENİ NE BİLSİN
1 CİNSİ ADEMĐEN DEĞİLSİN
NE ÖLÜSÜN NE DİRİSİN
YA MELEKSİN YA HURİSİN

CEYLANSIN ÇÖLDE SEKERSİN
TURNASIN KATAR ÇEKERSİN
2 YA KAYMAKSIN YA ŞEKERSİN
NE ÖLÜSÜN NE DİRİSİN
YA MELEKSİN YA HURİSİN

NE AKILLI NE DELİSİN
NE ABDALSIN NE VELİSİN
3 HEM AĞIR HEM EVVELİSİN
NE ÖLÜSÜN NE DİRİSİN
YA MELEKSİN YA HURİSİN

DAVUT SULARI DE ŞAŞTI
SİTEMİN HUDUDU AŞTI
4 GÖRDÜM GÖZLERİM KAMAŞTI
NE ÖLÜSÜN NE DİRİSİN
YA MELEKSİN YA HURİSİN

NOT: DİĞER DÖRTLÜKLER DE AYNİ MELODİ BİÇİMİYLE OKUNUR.

Menekşe Dedim de Glsn

Ezginin Melodik Yapısı

Dizisi: ‘‘Saba’’ makamı dizisindedir.

Ses Geniřlięi: Ses geniřlięi bakımından incelendięinde 6(sol-mi) ses aralıęına sahiptir.

Form Analizi:

A (a₁ + b₁ + b₁ + a'₁ + c₁)

B (a''₁ + d₁ + e₁ + f₁ + a'''₁ + a''''₁)

Ritmik Yapısı

Usl: Usl ynnden 4/4'lktr. Ana usl olarak deęerlendirilir.

Deęerlendirme

Eserin A cmlesi makam dizisinin karar sesinden bařlayarak, makam dizisinin 3. sesine vurgu yapmıř, 4. sestem itibaren sıralı, inici ıkıcı hareket ederek 3. seste sonlanmaktadır. A cmlesi aynı zamanda saz blmn oluřturmaktadır. B cmlesi sz kısmından bařlamakta olup makam dizisinin 3. sesinden bařlayarak, A cmlesine benzer bir hareket gstererek karar sesinde sonlanmaktadır.

4.2.32. Seversen Ali'yi ve Analizi

NOTAYA ALINAN TARİH
23/01/2012

SÖZ-MÜZİK
AŞIK DAVUT SULARI

NOTAYA ALAN
İNAN TERİN

SEVERSEN ALİ'Yİ



A Lİ NİN YA RE Sİ YAR YA RE Sİ Dİ R



A Lİ NİN YA RE Sİ YAR YA RE Sİ Dİ R



SE VER SE NA Lİ Yİ DE Y ME YA RE ME SE V Dİ Gİ SUL TA Nİ M



A Lİ Yİ SEV ME YEN HAK KİN NE Sİ Dİ R

SE VER SE NA _ LI _ Yİ _ DEY ME YA RE _ ME _ SE _ V Gİ _ Lİ _ M TA _ Bİ _ Bİ _ M

BE _ N NE _ Dİ _ YİM HE _ Y

ALİ'NİN YARESİ YAR YARESİDİR
 SEVERSEN ALİ'Yİ DEYME YAREME (SEVGİLİM SULTANIM)
 ALİ'Yİ SEVMEYEN HAKKIN NESİDİR
 SEVERSEN ALİ'Yİ GEYME YAREME (SEVGİLİM TABİBİM BEN NEYDİM)

İLGİT İLGİT OLDU AKIYOR KANIM
 KEM KELAM DEYDİ DE TALİHİM BENİM (CANANIM SEVGİLİM)
 ÇEKTİKLERİM BANA YETER (HEY CANIM)
 SEVERSEN ALİ'Yİ DEĞME YAREME (EFENDİM CANANIM SEVGİLİM)

PİR SULTAN ABDALİM DEFTERE YAZAR
 HİLEBAZ YAR İLE OLURMU PAZAR (YAR YAR HEY)
 PİR MELHEM ÇALMAZSA YARALAR AZAR
 SEVERSEN ALİ'Yİ DEYME YAREME (EFENDİM TABİBİM CANANIM)

Seversen Ali'yi

Ezginin Melodik Yapısı

Dizisi: "Hüseyni" makamı dizisindedir.

Ses Genişliği: Ses genişliği bakımından incelendiğinde 8(la-la) ses aralığına sahiptir.

Form Analizi:

A (a₁ + b₄)

B (c₁ + d₃)

C (a'₁ + a''₁ + e₃)

D (f₁ + b₅)

B (c₁ + d₃)

Ritmik Yapısı

Usül: Usül yönünden 13/8'lik, 5/8'lik ve 2/4' lük ritimleri içermektedir. Sırasına göre karma, birleşik ve ana usüllerin birleşiminden oluşan bir eser olarak değerlendirilir.

Düzüm: 13/8'lik (2+2+2+2+2+3), 5/8'lik (2+3) şeklindedir.

Değerlendirme

Eser hem Hüseyni hem de Uşşak makamının özelliklerini göstermektedir. Fakat eserin genel yapısı içerisinde 5. sese vurgu yapılması bu makamın Hüseyni makamı olduğunu göstermektedir. Eserin A cümlesi makam dizisinin 3. sesinden başlamış, güçlü olarak sayılan 5. dereceye vurgu yaparak 7. sese kadar çıkış göstererek, sıralı bir şekilde inici-çıkıcı hareket etmiş ve karar sesinde sonlanmaktadır. Eserin B cümlesinde Uşşak makamının güçlü sesine vurgu yapılarak karar sesinde sonlanmaktadır. Eserdeki C cümlesi eserin söz kısmının başladığı bölümdür. Bu cümlede makam dizisinin karar sesinden 7. sese atlama yapılmış ve sıralı inici-çıkıcı hareket ederek ilk cümlecik 4. seste sonlanmaktadır. Cümlelerin ikinci cümlecigi, cevap cümlecigi olup, Uşşak makamının güçlüsü olan 4. sese vurgu yaparak karar sesinde sonlanmış ve C müzik cümlesi oluşmuştur. D cümlesinde 4. ve 5. seslere vurgu yapılarak, sıralı, inici çıkıcı

hareket ederek karar sesinde sonlanmaktadır. Eserdeki B cümlesi 2. ve 3. drtlklerin sa z cmlesi olarak alınmakta szler ise birinci drtlkteki gibi okunmaktadır.

4.2.33. Havalanmış Gönüm ve Analizi

NOTAYA ALINAN TARİH
24/01/2012

SÖZ-MÜZİK
AŞIK DAVUT SULARI

NOTAYA ALAN
İNAN TEKİN

HAVALANMIŞ DELİ GÖNLÜM

O FO... F HA VA LAN MIŞ GÓ N LÜM DÓ NÜ...
YO R BU GÜ N Gİ NE... Gİ DE CEK Tİ R YA... RA Dİ YE... SEV DİM AY RI...
LA MA M Nİ YE... O LA MA M O LA MA M BE NO YA R SI Z
O LA MA M O LA MA M

EVLERİNİN ÖNÜ YEŞİL HALI ÇEMENLİ
BUGÜN YAR GÖZLERİN NEMLİ
SEVGİDEN MEYDEN Mİ DEMLİ
BİLEMEM BİLEMEM BEN O YARSIZ BİLEMEM
OLAMAM OLAMAM BEN O YARSIZ OLAMAM

DAVUT SULARIYE SORSALAR BU AŞK NEDİR
AŞK ÖĞRETTİ YÜZÜ BEDİR
SİNESİ CENNETTEN SEDİR
GELEMEM GELEMEM BEN O YARSIZ GELEMEM
OLAMAM OLAMAM BEN O YARSIZ OLAMAM

NOT: İKİNCİ VE ÜÇÜNCÜ KITALAR BİRİNCİ KİTANIN MELODİSİ İLE OKUNUR.

Havalanmış Gönüm

Ezginin Melodik Yapısı

Dizisi: “Hicaz” makamı dizisindedir.

Ses Genişliği: Ses genişliği bakımından incelendiğinde 5(sol-re) ses aralığına sahiptir.

Form Analizi:

A ($a_1 + a_1 + b_2$)

A' ($a_1 + a'_1 + b''_2$)

B ($c_3 + d_3$)

C ($e_3 + e'_2$)

D ($a''_1 + a'''_1 + b'''_1 + f_1$)

D' ($a''_1 + a'''_1 + b'''_1 + f'_1$)

Ritmik Yapısı

Usül: Usül yönünden 10/8’lidir. Karma usül olarak değerlendirilir.

Düzüm: 10/8’lik (2+3+2+3) düzümün de olup, söz kısmının bazı bölümlerinde ise (3+2+2+3) şeklindedir.

Değerlendirme

Eserin A cümlesi makam dizisinin karar sesinden 4. derecesine atlayarak karar sesinde sonlanmaktadır. Eserin ikinci cümlesi varyant cümle olarak karşımıza çıkmakta ve B cümlesinin ilk iki motifinde yana 4. seste sonlanmaktadır. B cümlesi eserin söz bölümünden başlamakta olup, makam dizisinin ilk 4 sesi arasında seyir ettikten sonra karar sesinde sonlanmaktadır. Eserin C cümlesi farklı bir melodik yapı göstererek makam dizisinin ilk dört sesi etrafında gezinmekte ve karar sesinde sonlanmaktadır. D cümlesi C cümlesine cevap olarak karar sesinden başlamakta ve sıralı inici-çıkıcı hareket göstererek karar sesinde sonlanmaktadır.

4.2.34. Kirpiğin Kaşına da Deydiği Zaman ve Analizi

NOTAYA ALINAN TARİH
23/01/2012

SÖZ-MÜZİK
AŞIK DAVUT SULARI

NOTAYA ALAN
İNAN TEKİN

KİRPIĞİN KAŞINA DEYDİĞİ ZAMAN



KİR Pİ ĞİN KA ŞI MA DA DEY Dİ Ğİ ZA MA N
SAÇ LA RİN RÜZ GA RI DA TEL TEL Bİ ÇEN DE

BEK LE ME SEV Gİ Lİ M VU R BE Nİ BE Nİ
DU DA ĞIN Dİ BİN DE ŞE R BE T İ ÇEN DE

BEK LE ME SE V Gİ Lİ M DE VU R BE Nİ BE Nİ
DU DA ĞIN Dİ BİN DE DE ŞE R BE T İ ÇEN DE

SEV DA NIN ŞA FA ĞI DA SÖK TŪ ÇŪ ZA MA N
GÖN LŪM DE DUY GU LA DA A TE Ş SA ÇAN DA

Dİ YAR DA N Dİ YA RA SŪ R BE Nİ BE Nİ
A TEŞ TE N GŌ M LE ĞE SA R BE Nİ BE Nİ

Dİ YAR DA N Dİ YA RA SŪ R BE Nİ BE Nİ
A TEŞ DE N GŌ M LE ĞE SA R BE Nİ BA Nİ

KİRPİĞİN KAŞIMADA DEYDİĞİ ZAMAN
BEKLEME SEVGİLİM VUR BENİ BENİ
SEVDANIN ŞAFAĞI DA SÖKTÜĞÜ ZAMAN
DİYARDAN DİYARA SÜR BENİ BENİ

SAÇLARIN RÜZGARİ TEL TEL BİÇENDE
DUDAĞIN DİLİNDEN ŞERBET İÇEN DE
GÖNLÜMDE DUYGULAR ATEŞ SAÇANDA
ALEVDEN GÖMLEĞE SAR BENİ BENİ

HASRETİN BIRAKIP ÖZLEM GETİREN
GÜLLERİN YERİNE DİKEN BİTTİREN
GÖNLÜMDE YARAYI AÇAN O PİRE
ÖTÜNCE HATIRLA YAR BENİ BENİ

NOT: ÜÇÜNCÜ KITA SENYO İŞARETİNİN OLDUĞU KISIMDAN SAZ KISMI ÇALINARAK SÖZLER İKİNCİ KİTANIN MELODİSİ İLE OKUNUR.

Kirpiğin Kaşına da Deydiği Zaman

Ezginin Melodik Yapısı

Dizisi: “Hüseyni” makamı dizisindedir.

Ses Genişliği: Ses genişliği bakımından incelendiğinde 7(sol-fa) ses aralığına sahiptir.

Form Analizi:

A ($a_2 + b_2 + c_2$)

A' ($a'_2 + b'_2 + c'_2$)

A'' ($a''_2 + b''_2 + c''_2$)

A''' ($a'''_2 + b'''_2 + c'''_2$)

Ritmik Yapısı

Usül: Usül yönünden 4/4'lüktür. Ana usül olarak değerlendirilir.

Değerlendirme

Eserin A cümlesi makam dizisinin 3. sesinden başlayarak, 5. sese vurgu yaptıktan sonra sıralı olarak inici-çıkıcı bir şekilde hareket ederek ilk cümleciğini yeden sesinde sonlandırmaktadır. İkinci cümlecik, makam dizisinin 2. derecesinden başlayarak dizisinin 4. sesine vurgu yaptıktan sonra, sıralı olarak inici-çıkıcı bir şekilde hareket ederek karar sesinde sonlanmaktadır. Diğer müzik cümleleri ise A müzik cümlesinin varyant cümlelerinden oluşmaktadır.

4.2.35. Üç Telli Turnam ve Analizi

NOTAYA ALINAN TARİH
23/01/2012

SÖZ-MÜZİK
AŞIK DAVUT SULARI

NOTAYA ALAN
İNAN TEKİN

ÜÇ TELLİ TURNAM

TUR NA M GE Lİ R Bİ Zİ M E L DEN

YE Nİ KALK MI Ş A ĞI R GÖ L DEN

NO LU R KO NU Ş Bİ Zİ M Dİ L DEN

ÜÇ TEL Lİ DÖRT TEL Lİ BE Ş TEL Lİ TU R NA M

SE NO L MA Z İ SE N BU RA LA R DA DU R MAM

SE NO L MA Z İ SE N BE N SE N SİZ OL MA M

TUR NAM HEY TUR NAM HEY YA RA _____ LI TU R NA M O KA RA GÖ Z LE _____ R HA RA _____ LI TU R NAM

TURNAM GELİR BİZİM ELDEN
YENİ KALKMIŞ AĞIR GÖLDEN
NOLUR KONUŞ BİZİM GÖLDEN

ÜÇ TELLİ DÖRT TELLİ BEL TELLİ TURNAM
SEN OLMAZ İSEN BURALARDA DURMAM
SEN OLMAZ İSEN BEN SENSİZ OLMAM

TURNAM ARŞTA PERVAZ İLE
İN DÜZGÜNÜM TEVAF EYLE
NOLUR AŞKI DİLDEN SÖYLE

BAĞLANTI

SULARIYI AVCI SANMA
SAKIN KARA TAŞA KONMA
BİZİM YAYLALARDAN ENME

BAĞLANTI

Üç Telli Turnam

Ezginin Melodik Yapısı

Dizisi: “Segâh” makamı dizisindedir.

Ses Genişliği: Ses genişliği bakımından incelendiğinde 5(lal-mi) ses aralığına sahiptir.

Form Analizi:

A ($a_1 + a_1$)

B ($b_1 + a'_1 + a'_1$)

C ($c_1 + d_1 + d'_1$)

D ($e_1 + d''_1 + d''_1$)

E ($b'_1 + d'''_1$)

Ritmik Yapısı

Usül: Usül yönünden 12/8’lidir. 4 zamanlı ana usülün üçerli dizilimi olarak değerlendirilir.

Düzüm: (3+3+3+3) şeklindedir.

Değerlendirme

A cümlesi makam dizisinin 3. sesinden başlamış olup, 4. sese kadar çıktıktan sonra karar sesinde sonlanmaktadır. B cümlesi A cümlesine cevap olarak, yeden sesinden başlamış olup, sıralı bir iniş-çıkış gösterdikten sonra karar sesinde sonlanmaktadır. C cümlesi söz kısmından itibaren başlamakta, 3. sese vurgu yaparak karar sesinde sonlanmaktadır. Eserin D cümlesi C cümlesinin cevabı olarak, yeden sesinden başlamakta ve 3. sese vurgu yaparak yine yeden sesinde sonlanmaktadır. Eserdeki E cümlesi diğer cümlelerde var olan ölçülerin varyantlarından oluşmakta ve karar sesinde sonlanmaktadır. Diğer dörtlükler de aynı melodik yapı ile icra edilir. Âşık bu eserinde Turnanın döngüsünü, Alevi-Bektaşî inanç biçiminin bir parçası olan semahın “pervaz” denilen bölümüne benzetmekte, Tunceli ve civarındaki illerde yaşayan Alevilerin kutsal

saydığı “Düzgün Baba”yı tavaf eylemesini turnadan istemesi, esere mistik bir yapı kazandırmaktadır.

4.2.36. Çek Kateri ve Analizi

NOTAYA ALINAN TARİH
23/01/2012

SÖZ-MÜZİK
AŞIK DAVUT SULARI

NOTAYA ALAN
İNAN TEKİN

ÇEK KATERİ



1.

2.

ÇEK KA TE Rİ BEN GE Lİ RE M PE Şİ NE
EY MÜ MÜN LER GER ÇE K TE PİR LE R MER HA BA

A Lİ MEY DA NI NA DA VA RA LIM HE LE
EY RAH PER LER GER ÇE K TE ER LER MER HA BA

MER HA ME TİN YOK MU DA GÖ ZÜ M YA ŞI NA
HA ZI R POST LAR HA ZI R DA YER LE R MER HA BA

2.

Pİ RE BAĞ LI O LU P DA DU RA LIM HE LE AL LAH AL LAH AL LA H TA DU RA LIM HE LE
ZA Kİ LER SAZ LA RI DA KU RA LIM HE LE " " " " " " " " " " " "

AL LAH BİR Lİ Ğİ NE DE VA RA LIM HE LE
" " " " " " " " " " " "

ÇEK KATERİ BEN GELİREM PEŞİNE
ALİ MEYDANINA DA VARALIM HELE
MERHAMETİN YOKMU DA GÖZÜM YAŞINA
PIRE BAĞLI OLUP DA DURALIM HELE

EY MÜMİNLER GERÇEKTE PİRLER MERHABA
EY RAHBERLER GERÇEKTE ERLER MERHABA
HAZIR POSTLAR HAZIRDA YERLER MERHABA
ZAKİRLER SAZLARI DA ÇALALIM HELE

AŞK İLE PERİŞANDA DAVUT SULARI
MUHABBETİ BALDIR KENDİSİ ARI
HAZRETİ ALİNİN SIR ZÜLFİKARI
İNKARIN BOYNUNA DA VURALIM HEL

ALLAH ALLAH ALLAH DA DURALIM HELE
ALİ BİRLİĞİNE DE VARALIM HELE

BAĞLANTI

BAĞLANTI

NOT: ÜÇÜNCÜ KITA DA AYNI MELODİ İLE OKUNUR

Çek Kateri

Ezginin Melodik Yapısı

Dizisi: “Uşşak” makamı dizisindedir.

Ses Genişliği: Ses genişliği bakımından incelendiğinde 5(sol-re) ses aralığına sahiptir.

Form Analizi:

A ($a_1 + a'_1$)

A' ($a_1 + a''_1$)

A'' ($a'''_1 + a''''_1$)

A''' ($a''''_1 + a'''''_1$)

A'''' ($a''''_1 + a''''''_1$)

Ritmik Yapısı

Usül: Usül yönünden 4/4'lüktür. Ana usül olarak değerlendirilir.

Değerlendirme

A cümlesi makam dizisinin 2. sesinden başlamış olup, 4. sese kadar çıktıktan sonra birinci cümlecik yeden sesinde sonlanmakta, ona cevap bölümünü oluşturan ikinci cümlecik ise karar sesinde sonlanarak A cümlesini oluşturmaktadır. A ve A' cümleleri eserin saz kısmını oluşturmakta olup, eserin söz kısmı da aynı cümlenin varyantlarından oluşmaktadır. Eser Alevi-Bektaşî Cem Ayinlerinde dini duyguları coşturan nefes olarak icra edilmektedir.

4.2.37. İmam Hasan ve Analizi

NOTAYA ALINAN TARİH
20/01/2012

SÖZ-MÜZİK
AŞIK DAVUT SULARI

NOTAYA ALAN
İNAN TEKİN

İMAM HASAN



KIRK LAR MEY DA NIN DA _____ PİR LE___ R VAR İ Dİ _____
MU HAM MED TA KI DE _____ N KE ME___ R KU ŞAN DI M _____
KA PI NA GE LEN LE _____ R E Lİ _____ BOŞ DÖN ME _____ Z
DA VUT SU LA Rİ Yİ _____ M HEM YO___ L HEM ER KA _____ N



HA Kİ KA TIN KA PI _____ SIN VAR İ _____ MAM HA SA _____ N
İ MAM CA FER İL Mİ _____ N HİFS E _____ DİP AL Dİ _____ M
KAL Bİ BA TIL O LA _____ N İ NA _____ NIP KAN MA _____ Z
ÇOK ŞÜ KÜR ME MU RA _____ M DE Ğİ _____ LEM VE RA _____ N



HAK KIN BİR Lİ ĞİN DE___ N AN LA _____ YA Rİ Dİ _____ NO LUR İM DA Dİ MA _____
İ MAM MU SAY KA ZI___ M KA PI _____ NA GEL Dİ___ M BA NA İ CA ZE Tİ _____
A ŞI Ğİ SA DİK LA___ R YA NA _____ RU SAN MA___ Z SAN Kİ A TEŞ OL MU___ Ş
HAZ RE Tİ A LİY LE___ N AÇ TI _____ M BİR İR FA___ N KA PİM DAN İ ÇE Rİ _____



ER İ_____ MAM HA SA__ N NO LUR İM DA DI MA_____ ER İ_____ MAM HA SA__ N
 VER İ_____ MAM HA SA__ N GER ÇEK MU HİB Bİ NE_____ YAR İ_____ MAM HA SA__ N
 KOR İ_____ MAM HA SA__ N SAN KI A TEŞ OL MU__ Ş KOR İ_____ MAM HA SA__ N
 GİR İ_____ MAM HA SA__ N KA PIM DAN İ ÇE Rİ_____ GİR İ_____ MAM HA SA__ N

KIRKLAR MEYDANINDA PİRLER VAR İDİ
 HAKİKATIN KAPISIN VAR İMAM HASAN
 HAKKIN BİRLİĞİNDEN ANLAR YAR İDİ
 NOLUR İMDADIMA ER İMAM HASAN

MUHAMMED TAKİDEN KEMER KUŞANDIM
 İMAM CAFER İLMİN HİFŞ EDİP ALDIM
 İMAM MUSA-I KAZİM KAPINA GELDİM
 BANA İCAZETİ VER İMAM HASAN
 GERÇEK MUHİBBİNE YAR İMAM HASAN

KAPINA GELENLER ELİ BOŞ DÖNMEZ
 KALBİ BATIL OLAN İNANIP KANMAZ
 AŞİĞİ SADIKLAR YANAR USANMAZ
 SANKİ ATEŞ OLMUŞ KOR İMAM HASAN

DAVUT SULARİYİM HEM YOL HEM ERKAN
 ÇOK ŞÜKÜR MEMURAM DEĞİLEM VERAN
 HAZRETİ ALİYLEN AÇTIM BİR İRFAN
 KAPIMDAN İÇERİ GİR İMAM HASAN

İmam Hasan

Ezginin Melodik Yapısı

Dizisi: “Uşşak” makamı dizisindedir.

Ses Genişliği: Ses genişliği bakımından incelendiğinde 6(sol-mi) ses aralığına sahiptir.

Form Analizi:

A ($a_2 + a'_2$)

B ($b_2 + b'_2$)

A' ($a''_2 + a'''_2 + a''''_2$)

B' ($b''_2 + b'''_2$)

Ritmik Yapısı

Usül: Usül yönünden 9/8'lidir. Birleşik usül olarak değerlendirilir.

Düzüm: (2+2+2+3) şeklindedir.

Değerlendirme

A cümlesi makam dizisinin karar sesinden başlamakta ve 4. sese kadar çıktıktan sonra ilk cümlecisi 3. seste sonlanmaktadır. A cümlesinin ikinci cümlecisi, yine karar sesinden başlayarak 5. sese vurgu yaparak inici bir şekilde yeden sesine düşülmüş ve karar sesinde sonlanarak A cümlesi tamamlanmaktadır. B cümlesi makam dizisinin 3. sesinden başlamakta ve makam dizisinin ilk üç sesi arasında ezgilenerek karar sesinde sonlanmaktadır. Eserin C cümlesi söz kısmından başlamakta olup, A cümlesinin varyantı olarak ezgilenmektedir. Eser Alevi-Bektaşî Cem Ayinlerinde icra edilen, 12 İmamlardan bazılarının zikredildiği, fakat genel olarak İmam Hasanı konu alan bu eserdir. Bu yönüyle mistik bir yapıya sahiptir.

4.2.38. Gahmut Yaylası ve Analizi

NOTAYA ALINAN TARİH
23/01/2012

SÖZ-MÜZİK
AŞIK DAVUT SULARI

NOTAYA ALAN
İNAN TEKİN

GAHMUT YAYLASI



GAH MUT YAY LA SIN DA _____ N
ÇİF TE KU ZU SU _____ VA _ R



A _____ ŞA _____ R KE _ N YO _____ LU _ M GÖR DÜM Kİ YA _____ RA _____ LI _____
DA _____ Ğ LA _____ R MA _____ RA _____ LI _____ KU DU RE T TE N KA _____ Şİ _____



A _____ Ğ _____ LA R BİR _____ R CE _____ RA _ N A _____ Ğ LA _____ R BİR CE RA _ N
GÖ _____ ZÜ _____ KA _____ RA _____ LI _____ GÖ _____ ZÜ _____ KA _____ RA LI

AV CI VUR MUŞ KA N LA RI YE RE A
AC CI VUR MUŞ A NA LA RI YA RA LI

İ NİL DE R SI ZI LA R A Ğ LA R BİR CE RAN
" " " " " " " " " " " "

GAHMUT YAYLASINDAN AŞARKEN YOLUM
GÖRDÜM Kİ YARALI AĞLAR BİR CERAN
AVCI VURMUŞ KANLARI YERE AKAR
İNİLDER SIZILAR AĞLAR BİR CERAN

ÇİFTE KUZUSU VAR DAĞLAR MARALI
KUDURETTEN KAŞI GÖZÜ KARALI
AVCI VURMUŞ ANALARI YARALI
İNİLDER SIZILAR AĞLAR BİR CERAN

DAVUT SULARİYEM OLMUŞAM NÖKER
CERAN AVUÇ AVUÇ GÖZ YAŞI DÖKER
BİZİMYAYLALARDA SÜRÜYENEN YATAR
İNİLDER SIZILAR AĞLAR BİR CERAN

NOT: ÜÇÜNCÜ KITA DA AYNI MELODİ İLE OKUNUR.

Gahmut Yaylası

Ezginin Melodik Yapısı

Dizisi: “Hüseyni” makamı dizisindedir.

Ses Geniřliđi: Ses geniřliđi bakımından incelendiđinde 8(sol-sol) ses aralıđına sahiptir.

Form Analizi:

A (a₂ + a₂)

B (b₁ + c₁ + d₁)

C (e₁ + f₁ + c'₁ + d₁)

A' (a'₂ + a'₂)

D (b'₁ + g₁ + d₁)

E (e'₁ + f'₁ + h₁ + d'₁)

E (e'₁ + f'₁ + h₁ + d'₁)

C (e₁ + f₁ + c'₁ + d'₁)

Ritmik Yapısı

Usül: Usül yönünden 4/4'lüktür. Ana usül olarak deđerlendirilir.

Deđerlendirme

A cümlesi makam dizisinin 3. sesinden başlamakta, 5. sese vurgu yaptıktan sonra 6. ve 7. sese inici çıkıcı hareket ederek, yine dizisinin 3. sesinde sonlanmaktadır. Eserin B cümlesi sıralı inici-çıkıcı olarak makam dizisinin 4. derecesinden başlayarak karar sesinde sonlanmaktadır. Eserin C cümlesi, karar sesinden başlayarak, 5. sese kadar çıkış göstermiş, B cümlesindeki yapı biçiminde karar sesinde sonlanmaktadır. A, B ve C cümleleri eserin birinci ve ikinci dörtlüğünün saz kısmını oluşturmaktadır. Eserin A' cümlesi söz kısmının başladığı bölümdür. Eserin D cümlesi 5. dereceden başlayarak inici bir şekilde karar sesine doğru seyir etmekte ve karar sesinde sonlanmaktadır. Eserdeki E cümlesi 3. sestten başlamakta, sıralı inici-çıkıcı olarak karar sesinde

sonlanmaktadır. Eserin F cümlesi 3. dörtlüğün saz kısmı olarak icra edilir. Bu eser Âşık Davut Sulari'nin Kerbela gezisine giderken Gahmut yaylasında yaralı olarak karşılaştığı bir ceylana yazdığı rivayet edilmektedir.

4.2.39. Nefes Deryası ve Analizi

NOTAYA ALINAN TARİH
28/01/2012

SÖZ-MÜZİK
AŞIK DAVUT SULARI

NOTAYA ALAN
İNAN TERİN

NEFES DERYASI

AĞIRLAMA



NE CEF DER YA SIN DAN

BİR GE MİM GEL Dİ

BİR GE MİM__ GEL Dİ



SIT KI SA DA KET LE__ N

VA RİN GA Zİ LER

HAK KİN BİR Lİ ĞİN DE



BİN HİK__ MET VAR DIR

SİR Rİ MUR TA ZA YA

E RİN GA Zİ LER



SİR Rİ MUR TA ZA YA

E RİN GA Zİ LER

BU MEY DA NA ĞİR MEZ



CA HİL CU__ HA RA

CA HİL CU HA RA

AK LI BE ŞER ER ME Z

BÖY LE EŞ_ A RA AK LI BE ŞER ER MEZ BÖY LE EŞ_ A RA

SEC DEM Dİ DA RAN DIR DE ĞİL DU A RA DE ĞİL DU A RA

HAL KA NA MA ZI NI KI LIN GA Zİ LER HAL KA NA MA

ZI NI KI LI DA GA Zİ R BU MEY DA NA

GE LEN CAN İ LE DİL DEN HAK KI N BİR Lİ

ĞI Nİ SAK LA R DA GÖ NÜ L DEN ŞAH YO LU NA

ĞI DER DE RU NU DİL DEN RI ZA YI ĞU

DA YA E Rİ DE GA Zİ LER DOS T RI ZA YI ĞU

YELDIRME(PERVAZ)

DA YA E Rİ DE GA Zİ LER AL LAH AL LA H AL LA H AL LAH

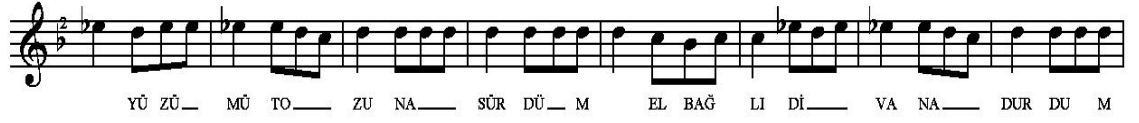

YÜRÜTME

HAK KIN BİR Lİ Ğİ NE İ NA NIP U YAN SITK İ LE Bİ R

Lİ GE Ğİ Rİ N DE GA Zİ LER DA VU T SU LA

Rİ DER E RE N EV Lİ YA GÜN Ğİ Bİ Cİ

HA NA VER Mİ Ş SİN Zİ YA HAK KI DA BİR Lİ

ĞİN DE BU LU N MAZ Rİ YA DOS T SEC DE DİP Dİ

VA NA GE LJ N DE GA Zİ LE R

1 NECEF DERYASINDAN BİR GEMİM GELDİ
SITKI SADAKATLE VARIN GAZİLER
HAKKIN BİRLİĞİN DE BİN HİKMET VARDIR
SIRRI MURTAZA'YA ERİN GAZİLER

2 BU MEYDANA GİRMEZ CAHİL CUHARA
AKLI BEŞER ERMEZ BÖYLE EŞARA
SECDEM DİDARANDIR DEĞİL DUVARA
HALKA NAMAZINI KILIN DA GAZİLER

3 HALKA NAMAZINI KILIN DA GAZİLER
BU MEYDANA GELEN CAN İLE DİLDEN
HAKKIN BİRLİĞİNİ SAKLAR DA GÖNÜLDEN
ŞAH YOLUNA GİDER DERUN-U DİLDEN
RIZAYI HUDAYA ERİNDE GAZİLER

4 ALLAH ALLAH ALLAH ALLAH
HER KİM SEVERSE ALLAHİ
MAHRUM KALMASIN BİLLAHİ
DİDARI HÜDAYI GÖRDÜM
SIRRI MURTAZA'YA ERDİM
EL BAĞLI DİVANA DURDUM
DURUN GAZİLER DOST DURUN
MUHAMMED ALİ'YE VARDİM
YÜZÜMÜ TOZUNA SÜRDÜM
EL BAĞLI DİVANA DURDUM
SITK İLE ERİN GAZİLER

5 FEYZİ HİKMETİNDEN BAŞKA BİR DİVAN
MUHAMMED ALİ'YE BELİ BEST DİYEN
HAKKIN BİRLİĞİNE İNANIP UYAN
SITK İLE BİRLİĞİ GİRİNDE GAZİLER
DAVUT SULARİ DER EREN EVLİYA
6 GÜN GİBİ CİHANA VERMİSSİN ZİYA
HAKKIN DA BİRLİĞİN DE BULUNMAZ RİYA
SEC DİP İRFANA GELİN DE GAZİLER

Necef Deryası

Ezginin Melodik Yapısı

Dizisi: “Hüseyni, Uşşak ve Karcığar” makamı dizisindedir.

Ses Genişliği: Ses genişliği bakımından incelendiğinde 10(fa-la) ses aralığına sahiptir.

Form Analizi:

A ($a_1 + a'_1$)

B ($b_1 + b_1$)

C ($c_1 + c_1$)

A' ($a''_1 + a''_1 + a'''_1$)

D ($d_1 + e_1$)

E ($e'_1 + e''_1$)

E' ($e_1 + e_1$)

E'' ($e'''_1 + e_1$)

A'' ($a''_1 + a'''_1 + a''_1$)

D' ($d'_1 + e_1$)

E' ($e_1 + e_1$)

A''' ($a''_1 + a''_1 + a''_1$)

D'' ($d''_1 + e_1$)

F ($f_2 + g_2$)

H ($h_2 + g_2$)

H' ($h'_2 + g_2$)

H'' ($h''_2 + g''_2$)

H''' ($h'''_2 + g'''_2$)

I ($h_2 + i_1$)

J ($j_4 + j_4 + j_4$)

K ($k_4 + l_4$)

J' ($j'_4 + j'_4 + j'_4$)

L ($k_4 + m_4$)

M ($j_4 + n_4$)

J'' ($j'_4 + j'_4$)

J'' ($j'_4 + j'_4$)

J'' ($j'_4 + j'_4$)

N ($j'_4 + o_3$)

A'''' ($a'_1 + a'_1$)

D ($d_1 + e_1$)

E' ($e_1 + e_1$)

F ($f_2 + g_2$)

H ($h_2 + g_2$)

H'''' ($h''_2 + g_2$)

H'''''' ($h_2 + g''_2$)

H'''''''' ($h_2 + g''''_2$)

Ritmik Yapısı

Usül: Usül yönünden 9/8'lik ve 5/8'lik usülleri içermektedir. Her iki usülde birleşik usül olarak değerlendirilir.

Düzüm: 9/8'liğin (2+2+3+2) ve (2+3+2+2) şekilleri, 5/8'liğin ise (2+3) şekli kullanılmıştır.

Değerlendirme

Necef Deryası adlı eser Alevi-Bektaşî inanç biçiminin bir parçası olan semahın, gerek ritmik, gerekse de bölümsel bütün özelliklerini yansıtmaktadır. Eser “ağırlama”, “yeldirme” ve “pervaz” olmak üzere üç bölümden oluşmaktadır. Eserin A cümlesi dizisinin 6. sesinden başlayarak 5. seste sonlanmaktadır. B cümlesi cevap cümlesi olup 5. sestem başlayarak 4. seste sonlanmaktadır. C cümlesi ise dizinin ilk dört sesi etrafında seyir ederek karar sesinde tamamlanmaktadır. A,B,C cümleleri Semahın birinci(Ağırlama) bölümünün saz bölümünü oluşturur. Söz bölümünün ilk cümlesi A cümlesinin varyantı olarak icra edilmekte, 8. sese kadar çıkış gösterdikten sonra 5. derecede sonlanmaktadır. D ve E cümleleri 1. ve 4. dereceler arasında seyir ettikten sonra karar sesinde sonlanmaktadır.

Eserin F cümlesi “yeldirme” bölümü olarak da bilinen bölümdür. 9/8’liğin ritimsel diziliminde de farklılığın olduğu bölümdür. Bu bölüm ağırlama bölümüne nazaran biraz daha hızlı bir şekilde icra edilir. F cümlesi karar sesinden 5. dereceye atlama göstererek, 6. sese vurgu yaptıktan sonra yeden sesinde cümle tamamlanmaktadır. H cümlesi F cümlesinin cevap cümlesi olup, ilk dört ses arasında seyir ettikten sonra yeden sesinde sonlanmaktadır. Yeldirme bölümündeki H’, H’’, H’''' cümleleri H cümlesinin benzer cümleleri olup yeden sesinde sonlanmaktadır.

Eserin I cümlesi “yeldirme” ve “pervaz” bölümlerinin birleştiği cümledir. Yeldirme bölümünün son cümlesi, pervaz bölümünün ilk motifinin 1. ölçüsünde sonlanmaktadır. Pervaz bölümü ritmik açıdan hızlı ağırlama ve yeldirme bölümünden hızlı olan bir bölümdür. Bu bölümde semahtaki coşku giderek artmaktadır. 5/8’lik ritmin başladığı bölümdür. Bu bölümde “karcığar” makamının özellikleri görünmektedir. Bu bölümdeki söz kısmının müzik cümleleri makam dizisinin 5. derecesine özellikle vurgu yapılarak 4. derecede sonlanmaktadır. Eserdeki J’’ cümlesi pervaz bölümünün saz kısmını oluşturmakta, pervaz bölümünün söz kısmıyla benzerlik göstermektedir. Fakat bu saz kısmının tek farklılığı 4. derecede değil karar sesinde sonlanmasıdır. Karar sesinde sonlanması pervaz bölümünün bittiğini işaret etmekte, bölümdeki coşkunun biraz durulmasını göstererek, ağırlama bölümüne bir geçiş sayılmaktadır. Eser ağırlama ve yeldirme bölümlerinde ki müzik cümlelerinin aynı ve benzerleriyle devam etmekte ve

karar sesinde sonlanmaktadır. Eser semah formunun bütün karakteristik özelliklerini göstermektedir.

4.2.40. Almanya'ya Çalışmaya Gelenler ve Analizi

NOTAYA ALINAN TARİH
27/01/2012

SÖZ-MÜZİK
AŞIK DAVUT SULARI

NOTAYA ALAN
İNAN TEKİN

ALMANYA'YA ÇALIŞMAYA GELENLER

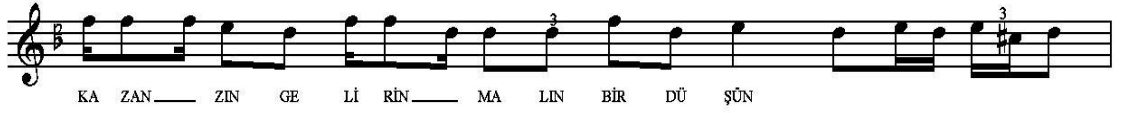

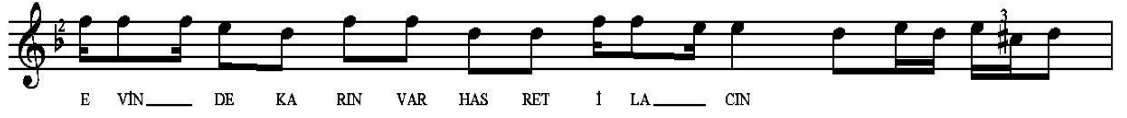

AL MANYA'YA ÇALIŞMAYA GELENLER
KAZANCIN GELİRİN MALIN BİR DÜŞÜN
TEMBEL ACIZ HAYINLAR DA KALANLAR
NİHAYET İNSANSIN HALİN BİR DÜŞÜN

VATAN DA ANAN VAR BABAN VE BACIN
EVİN DE KARIN VAR HASRET İLACIN
GÖZLERDEN UZAKSIN ÇEKERLER ACIN
VAR MI TUTUNACAK DALIN BİR DÜŞÜN

HOLLANDA BELÇİKA HEPSİNİ GEZDİN
DİNİNİ UNUTTUN YOLUNDAN AZDİN
BEŞ GÜN İŞTE ÜÇ GÜN KIZLARLA GEZDİN
DAVUT SULARI DER FELİN BİR DÜŞÜN

Almanya'ya Çalışmaya Gelenler

Ezginin Melodik Yapısı

Dizisi: “Uşşak ve Hicaz” makamı dizisindedir.

Ses Genişliği: Ses genişliği bakımından incelendiğinde 7(la-sol) ses aralığına sahiptir.

Form Analizi:

A (a₁ + a'₁)

A' (a''₁ + a'''₁)

A'' (a''''₁ + a'''''₁ + a''''''₁)

A (a₁ + a'₁)

A''' (a''₁ + a''''''₁)

A'' (a''''₁ + a'''''₁ + a''''''₁)

A (a₁ + a'₁)

A''' (a''₁ + a''''''₁)

A'''' (a''''''₁ + a''''''''₁)

B (a''''''₁ + b₁)

Ritmik Yapısı

Usül: Usül yönünden 8/4'lüktür. Birleşik usül olarak değerlendirilir.

Düzüm: 8/4'lüğün (4+2) ve şekli kullanılmıştır.

Değerlendirme

Eserin A cümlesi makam dizisinin 5. derecesinden başlamış, özellikle 5. ve 6. seslere vurgu yapılarak, 4. derecede nikrizli bir kalış göstererek cümle sonlanmaktadır. Diğer müzik cümleleri A cümlesinin varyant cümleleri olarak karşımızda çıkmaktadır.

B cümlesinin ilk motifinde A cümlesindeki ilk motifin varyantı olarak karşımıza çıkmakta, ikinci motifinde ise makam dizisinin, 6. sesinden başlayarak, iniş göstermiş ve karar sesinde sonlanmıştır.

4.2.41. Gönül Bağlarının ve Analizi

NOTAYA ALINAN TARİH
23/01/2012

SÖZ-MÜZİK
AŞIK DAVUT SULARİ

NOTAYA ALAN
İNAN TEKİN

GÖNÜL BAĞLARININ



GÖ NÜL _ BAĞ LA RI NIN



TA _ ZE Fİ DA NI DAL CE RİP YE ŞER Dİ YA _ RI _ MU RA DIN



A DIN DOL DU RA _ CA _ K TA BÜ _ TÜN Cİ HA _ NI _ BÜ _ TÜN Cİ HA NI



Tİ CA _ RET E Vİ NİN VA _ RI _ MU RA DI



ON Bİ RİN DE _ İL Mİ _ İR _ FA NA LA _ Sİ N İ _ R FA NA LA SIN



HE__ Y DOST YA RA__ DAN KELP RA KİP LER ÇI KA CA__ K TIR A RA DAN SE Nİ A YIR MA SIN

CE__ M DEN SI RA DAN DA__ VUT SU__ LA Rİ NİN NU__ RU MU RA DI

DA VUT SU LA Rİ NİN NURU MURADI

GÖNÜL BAĞLARININ TAZE FİDANI
DAL VERİP YEŞERDİ VARI MURADIN
ADIN DOLDURACAKDA BÜTÜN CİHANİ(BÜTÜN CİHANİ)
TİCARET EVİNİN VARI MURADI

ON BİRİNDE İLMİ İRFAN ALASIN(İRFAN ALASIN)
ON BEŞİNDE ARIFLERNEN OLASIN
YIRMİŞİNDE TAZE AÇMIŞ LALASIN
YİRMİ BEŞİNDE BUL YARI MURADIN

SENİN İLE BİLE BİLE OLDUK BİR ANDA(OLDUK BİR ANDA)
YÜZÜN UTANMASIN ULU DİVANDA
İCAZET ALASAN ŞAHİ MERDANDAN
KAZANASIN RAHİ RAHMAN MURADIN

MÜRVEİNİ BİLDİRECEK YARADAN(HEY DOST YARADAN)
KELP RAKİPLER ÇIKACAKTIR ARADAN
SENİ AYIRMA SIN CEMDEN SIRADAN
DAVUT SULARİNİN NURİ MURADIN

Gönül Bağlarının

Ezginin Melodik Yapısı

Dizisi: “Karcıgar” makamı dizisindedir.

Ses Genişliği: Ses genişliği bakımından incelendiğinde 8(la-la) ses aralığına sahiptir.

Form Analizi:

A ($a_1 + a_1 + a_1 + a_1 + a_1$)

B ($b_2 + c_2$)

A' ($a_1 + a_1$)

C ($d_1 + d'_1$)

C' ($d''_1 + d'''_1$)

D ($e_1 + f_1 + d''''_1$)

C'' ($d''''''_1 + d''''_1$)

C'' ($d''''''_1 + d''''_1$)

A'' ($a_1 + a_1 + a_1$)

E ($g_2 + d''''_1$)

C''' ($d''''''''_1 + d''''_1$)

C'''' ($d''_1 + d'_1$)

C' ($d''_1 + d''''_1$)

C' ($d''_1 + d''''_1$)

A'' ($a_1 + a_1 + a_1$)

B' ($b'_2 + c_2$)

A' ($a_1 + a_1$)

E' ($g'_2 + d''''_1$)

C'''''' (d''''''''_1 + d'_1)

C' (d''_1 + d'''_1)

C'''''''' (d''_1 + d''''''_1)

C'''''''' (d''_1 + d''''''_1)

A'' (a_1 + a_1 + a_1)

B' (b'_2 + c_2)

A'' (a_1 + a_1 + a_1)

D' (e_1 + f_1 + h_1)

C'''''''''' (d''''''''''_1 + a'_1)

C' (d''_1 + d'''_1)

C'''''''''''' (d''_1 + a''_1)

F (d''''_1 + i_1 + j_1)

Ritmik Yapısı

Usül: Usül yönünden 4/4'lüktür. Ana usül olarak değerlendirilir.

Değerlendirme

Eserin A cümlesinin ilk ölçüsü makam dizisinin 2. sesinden başlamış ve karar sesinde sonlanmıştır. Müzik cümlesi 5 tane aynı ölçünün birleşmesinden meydana gelmektedir. B cümlesi A cümlesinin devamı olup, 4. dereceden başlar ve 8. dereceye kadar senkvensler halinde karar sesinde sonlanmaktadır. Eserin saz bölümünün son cümlesi A cümlesinin benzeri, fakat farklı olarak 2 ölçüden meydana gelmektedir. Eserin söz bölümü C cümlesinden başlamakta olup, makamın 3. derecesinden başlar ve makam dizisinin ilk dört sesi arasında seyir ettikten sonra karar sesinde sonlanmaktadır. D cümlesi, 2. ve 5. dereceler arasında seyir ettikten sonra karar sesinde sonlanmaktadır. Eserdeki söz kısmının melodik yapısı % 90 oranında kendi içerisinde benzerlik göstermekte olup, be nedenden dolayı diğer cümleleri benzer ya da varyant cümle olarak belirtmek yanlış olmaz.

Eserin diđer drtlkleri de yukarıdaki deđerlendirmeyi yapabiliriz. Farklı olarak eserin F cmlesi makam dizisinin 2. derecesinden başlamıř, diđer cmlelerden farklı bir melodik yapı ierisinde, 4. sestem dřř gstererek karar sesinde sonlanarak eser tamamlanmıřtır.

4.2.42. Yar Sevmesi Sevaptır ve Analizi

NOTAYA ALINAN TARİH
23/01/2012

KİMDEN ALINDIĞI
AŞIK DAVUT SULARI

NOTAYA ALAN
İNAN TEKİN

YAR SEVMESİ SEVAPTIR



YAR SEV ME Sİ SE VA P TIR O YA MAN A MA N A MA N HE Y KAŞ LA RI HE M MİH RAP TI R



YAR A MAN A MA N A MAN HEY BİR BE SE ÇİK VER DE DİM O YA MAN A MA N AMAN HE Y



DU DA K LA RI ŞA RAP TI R YA RA MAN A MA N A MAN HEY BİR BE SE ÇİK VER DE DİM



O YA MAN A MA N AMAN HE Y DU DA K LA RI ŞA RAP TI R YA RA MAN A MA N A MAN HEY



SEN CE BU AŞK HIÇ Mİ DİR O YA MAN A MA N A MAN HE____ Y



YÜ ZÜN GÖ____ R MEK GÜÇ MÜ DÜ____ R YA RA MAN A MA N A MAN HEY SE Nİ____ SE V MEK SUÇ MU DİR



O YA MAN A MA N AMAN HEY____ Y GÖ ZÜM SA____ NA TURAP TI____ R YA RA MAN A MA N A MAN HEY



SA RIL DIM İ N CE BE LE O YA MAN A MA N A MAN HE____ Y



DÜ ŞÜR DÜ____ BE Nİ Dİ LE____ YA RA MAN A MA N A MAN HEY SORUN BÜL____ BÜ LÜ GÜ LE



O YA MAN A MA N AMAN HEY____ Y KU Dİ Lİ____ DEN Hİ TAP TI____ R YA RA MAN A MA N A MAN HEY





YAR SEVMESİ SEVAPTIR (OY AMAN AMAN AMAN HEY)
 KAŞLARI HEM MİHRAPTIR (YAR AMAN AMAN AMAN HEY)
 BİR BUSECİK VER DEDİM (OY AMAN AMAN AMAN HEY)
 DUDAKLARI ŞARAPTIR (YAR AMAN AMAN AMAN HEY)

SENCE BU AŞK HIÇMİDİR (OY AMAN AMAN AMAN HEY)
 YÜZÜN GÖRMEK GÜÇMÜDÜR (YAR AMAN AMAN AMAN HEY)
 SENİ SEVMAK SUÇMUDUR(OY AMAN AMAN AMAN HEY)
 ÖZÜM SANA TURAPTIR (YAR AMAN AMAN AMAN HEY)

SARILDIM İNCE BELE (OY AMAN AMAN AMAN HEY)
 DÜŞÜRDÜN BENİ DİLE (YAR AMAN AMAN AMAN HEY)
 SORUN BÜLBÜLÜ GÜLE (OY AMAN AMAN AMAN HEY)
 KUŞ DİLİNDEN İHTAPTIR (YAR AMAN AMAN AMAN HEY)

DAVUT SULARI SANA (OY AMAN AMAN AMAN HEY)
 DAHA NE KADAR YANA (YAR AMAN AMAN AMAN HEY)
 DÖN YÜZÜNÜ BU YANA (OY AMAN AMAN AMAN HEY)
 SİYAH ZÜLFÜN NİKAPTIR (YAR AMAN AMAN AMAN HEY)

Yar Sevmesi Sevaptır

Ezginin Melodik Yapısı

Dizisi: “Uşşak” makamı dizisindedir.

Ses Genişliği: Ses genişliği bakımından incelendiğinde 6(sol-mi) ses aralığına sahiptir.

Form Analizi:

A ($a_1 + b_1 + c_1 + d_1$)

A' ($e_1 + b'_1 + c'_1 + d'_1$)

B ($e_1 + f_1 + g_1 + d'_1$)

B' ($e'_1 + f'_1 + g'_1 + d'_1$)

B' ($e'_1 + f'_1 + g'_1 + d'_1$)

B' ($e'_1 + f'_1 + g'_1 + d'_1$)

A'' ($e_1 + b'_1 + c'_1 + d_1$)

A'' ($e_1 + b'_1 + c'_1 + d_1$)

B'' ($e'_1 + f'_1 + g'_1 + d'_1$)

B''' ($e''_1 + f'_1 + g''_1 + d'_1$)

B''' ($e''_1 + f'_1 + g''_1 + d'_1$)

B' ($e'_1 + f'_1 + g'_1 + d'_1$)

B'''' ($e''_1 + f'_1 + g'_1 + d'_1$)

B'''' ($e''_1 + f'_1 + g'_1 + d'_1$)

A'' ($e_1 + b_1 + c_1 + d_1$)

A'' ($e_1 + b_1 + c_1 + d_1$)

Ritmik Yapısı

Usül: Usül yönünden 12/8'lidir. 4/4'lük Ana usül'ün üçerli dizilimi olarak değerlendirilir.

Düzüm: 12/8'lik, (3+3+3+3) şeklindedir.

Değerlendirme

Eserin A cümlesi makam dizisinin 3. derecesinden başlayarak, cümle içerisinde 5. dereceye de değinerek karar sesinde sonlanmaktadır. Eserin B cümlesi söz bölümünün başladığı, sıralı olarak inici-çıkıcı hareket edip karar sesinde sonlanmıştır. Eser diğer saz ve söz bölümleri A ve B cümlelerinin varyantlarından oluşmaktadır. Âşık Davut Sulari'nin bu eserinde Azerbaycan müziğindeki ritmik yapı ön plana çıkmaktadır.

4.2.43. Kendi Cenazesini Kılan Kim İdi ve Analizi

SÖZ-MÜZİK
AŞIK DAVUT SULARI

DERLEYEN
BERRİN SULARI

NOTAYA ALINAN TARİH
01/02/2012

NOTAYA ALAN
İNAN TEKİN

KENDİ CENAZESİN KILAN KİM İDİ

EY A__Rİ Fİ_____ DA NE DA NE_____ TA RİF ET ŞA_____ HIM

HA Kİ___ KAT TA___ H TİN___ DA_____ KA LAN KİM İ_____ Dİ TAK SİM DE ĞİL_____

İ KEN HEY DOST___ A DEM EV RA_____ HI KEN Dİ CE NA_____ ZE SİN HEY DOST___

KI LAN___ Kİ Mİ___ Dİ KEN Dİ CE__ NA_____ ZE_____ SİN_____ KI LAN___ KİM İ_____

Dİ

EY ARİFİ DANE DANE TARİF ET ŞAHİM
HAKİKAT TAHTINDA KALAN KİM İDİ
TAKSİM DEĞİL İKEN EDEM EVRAHI
KENDİ CENAZESİN KILAN KİM İDİ

MELEKLER YOKLUYOR SOLU SAĞINI
CENNET BAĞÇESİNİN GÜZEL ÇAĞINI
OKYANUSTA HİNT KRALININ OĞLUNU
ÇIKARIP SEMAYA SALAN KİM İDİ

DAVUT SULARI DER DAVUT NEBİYE
ŞEHİR YAPTI KUNDAKDAKİ SABİYE
HAK EDEME'NE ETMİŞTİR HEDİYE
GÖNÜL MİR ATINI SÜREN KİM İDİ

NOT: DİĞER DÖRTLÜKLER DE AYNI MELODİ BİÇİMİ İLE OKUNUR.

Kendi Cenazesini Kılan Kim İdi

Ezginin Melodik Yapısı

Dizisi: “Uşşak” makamı dizisindedir.

Ses Genişliği: Ses genişliği bakımından incelendiğinde 6(sol-mi) ses aralığına sahiptir.

Form Analizi:

A (a₄ + b₄ + c₃)

B (a'₄ + a'₄ + b'₄)

A' (a'₄ + b'₄ + c'₄)

Ritmik Yapısı

Usül: Usül yönünden 5/8'lidir. Birleşik usül olarak değerlendirilir.

Düzüm: 5/8'lik, (2+3) şeklindedir.

Değerlendirme

Eserin A cümlesi makam dizisinin 4. derecesinden başlayarak, 5. dereceye çıkmış ve bu dereceden senkvensler halinde iniş göstererek karar sesinde sonlanmaktadır. A cümlesi eserin saz bölümünü oluşturmaktadır. B cümlesi sözün başladığı bölümdür ve A cümlesinin ilk motifinin benzeri olarak üç motiften oluşmaktadır. Eserin diğer cümlesi olan A' cümlesi A cümlesinin varyant cümlesi olarak karşımıza çıkmakta ve karar sesinde sonlanmaktadır. Eser mistik özellikleri olan bir eserdir. Alevi-Bektaşî inanç biçiminde Hz. Ali'nin kendi cenazesini taşıdığı ve O'nun ölümsüzlüğüne inanıldığından, bu eser bu düşünceyi anlatmaktadır.

4.2.44. Minareci ve Analizi

SÖZ-MÜZİK
AŞIK DAVUT SULARI

DERLEYEN
BERRİN SULARI

NOTAYA ALINAN TARİH
02/02/2012

NOTAYA ALAN
İNAN TEKİN

MİNARECİ



İN SAN RU HU NU TA ZE LE



Mİ NA RE Cİ KA SET LE Rİ SÖY LE NİR DİL LER DE GE ZER Mİ NA RE Cİ KA SET LE Rİ



A MAN AL LAH A MAN AL LAH Mİ NA RE Cİ KA SET LE Rİ

İNSAN RUHUNU TAZELE
MİNARECİ KASETLERİ
1 SÖYLENİR DİLLERDE GEZER
MİNARECİ KASETLERİ
AMAN ALLAH AMAN ALLAH
MİNARECİ KASETLERİ

AVRUPA'YA ÜNÜM SALDIM
ALMANYA'YI ELE ALDIM
3 HOLLANDA'YA HABER SALDIM
MİNARECİ KASETLERİ
AMAN ALLAH AMAN ALLAH
GÖZDEN ESİRGE KOLLA

DAVUT SULARI'YI PİRDİ
SIRA MEYDANA GETİRDİ
5 HERKESE RAHAT YEDİRDİ
MİNARECİ KASETLERİ
AMAN ALLAH AMAN ALLAH
NO'LUR BENİ BURDA KOLLA

HER TARAF SÖZ ERDİRDİ
ÇOK ŞİRKETLERİ DURDURDU
2 KALPLERE FERAHLIK VERDİ
MİNARECİ KASETLERİ
AMAN ALLAH AMAN ALLAH
GURBET ELDE BENİ PULLA

BELÇİKA DUYMUŞ GELİYOR
FRANSA HABER ALIYOR
4 İSVİÇRE DAYIM BİLİYOR
MİNARECİ KASETLERİ
AMAN ALLAH AMAN ALLAH
KÖTÜ İNSANLARDAN KOLLA

NOT: DİĞER DÖRTLÜKLER DE AYNI MELODİ İLE OKUNUR.

Minareci

Ezginin Melodik Yapısı

Dizisi: “Uşşak” makamı dizisindedir.

Ses Genişliği: Ses genişliği bakımından incelendiğinde 5(sol-re) ses aralığına sahiptir.

Form Analizi:

A (a₁ + b₁)

A' (a'₁ + b₁)

A'' (a''₁ + b'₁)

B (c₁ + d₁)

B (c₁ + d₁)

B' (c'₁ + d'₁)

B'' (c''₁ + d₁)

Ritmik Yapısı

Usül: Usül yönünden 4/4'lüktür. Ana usül olarak değerlendirilir.

Değerlendirme

Eserin A cümlesi yeden sesi ile başlamış olup, 4. sese kadar çıkış göstermiş ve akabinde karar sesinde sonlanmaktadır. A' ve A'' cümleleri A cümlesinin benzer cümleleri olup, A cümlesi ile birlikte eserin saz bölümünü oluşturmaktadır. Eserin B cümlesi eserin söz bölümünün başlangıcı olup, karar sesi ile başlamaktadır. Yeden sesinden makamın 4. derecesine atlama yapmış ve inici bir şekilde karar sesinde sonlanmaktadır. Eserin diğer müzik cümleleri B cümlesinin benzer cümlelerinden meydana gelmiştir. Eser “Minareci” adlı plak şirketi için yazılmıştır.

4.2.45. Şah'a Doğru ve Analizi

SÖZ-MÜZİK
AŞIK DAVUT SULARİ

DERLEYEN
BERRİN SULARİ

NOTAYA ALINAN TARİHİ
03/02/2012

NOTAYA ALAN
İNAN TEKİN

ŞAH'A DOĞRU



HER GÖ NÜL DE__ BİR BAH TI__ VAR KU RAN ŞA HI__ MER DAN A Lİ__ AŞK HAS TA SI__ NA Şİ FA__ YI__



VE REN ŞA HI__ MER DAN A Lİ__

HER GÖNÜLDE BİR TAHTI VAR
KURAN ŞAHI MERDAN ALİ
AŞK HASTASINA ŞİFAYI
VEREN ŞAHI MERDAN ALİ

ALİNİN EVİNE VARDIM
NUR YÜZÜNE GÖNÜL VERDİM
DARLIKTA KALDIM YAL VARDIM
EREN ŞAHI MERDAN ALİ

AY'DI GÖKLERE SÜZÜLDÜ
KİTABA HARFTİR YAZILDI
KAMAT BOĞAZINDA DAĞI
YARAN ŞAHI MERDAN ALİ

AYRILMADI MUHAMMED'DEN
DÜNYADA HER ALAMETTEN
DAVUT SULARİ GAYRETEN
VARAN ŞAHI MERDAN ALİ

NOT: DİĞER DÖRTLÜKLERDE AYNI MELODİ İLE OKUNUR.

Şah'a Doğru

Ezginin Melodik Yapısı

Dizisi: "Uşşak" makamı dizisindedir.

Ses Genişliği: Ses genişliği bakımından incelendiğinde 5(sol-re) ses aralığına sahiptir.

Form Analizi:

A (a₁ + b₁)

A' (a₁ + b'₁)

B (c₁ + d₁)

B (c₁ + d₁)

A'' (a'₁ + b''₁)

A'' (a'₁ + b''₁)

Ritmik Yapısı

Usül: Usül yönünden 4/4'lüktür. Ana usül olarak değerlendirilir.

Değerlendirme

A cümlesi karar sesinden başlamış olup, makam dizisinin ilk dört sesi arasında seyir ettikten sonra karar sesinde sonlanmaktadır. Eserin A' cümlesi A cümlesinin ikinci motifinde değişiklik yaparak yeden sesine kadar düşüş göstermiş ve karar sesinde sonlanmaktadır. Eserin B cümlesi söz kısmının başladığı bölümdür. Bu cümle karar sesinden başlayarak özellikle makamın güçlüsü olan 4. dereceye vurgu yaptıktan sonra, iniş göstererek karar sesinde sonlanmaktadır. Söz kısmının diğer cümleleri A cümlesinin varyantı olarak meydana gelmiştir. Eserde mistik yapı göze çarpmaktadır. Hz. Ali sevgisini ve onun üstün niteliklerini ve özelliklerini anlatan bir eser olup Alevi Bektaşî Cem Ayinlerinde icra edilir.

4.2.46. Karımdır Ali ve Analizi

SÖZ-MÜZİK
AŞIK DAVUT SULARI

DERLEYEN
BERRİN SULARI

NOTAYA ALINAN TARİH
28/01/2012

NOTAYA ALAN
İNAN TEKİN

KARIMDIR ALİ

BU DÜNYA YIKILSA
HEM ALT ÜST OLSA
DÖNMEM BİRLİĞİNDEN
VARIMDIR ALİ
HAZRETİ MUHAMMED
GÖZ BEBEĞİMDİR
GEREK ZARAR GEREK KARIMDIR ALİ

BU DÜNYA YIKILSA HEM ALT ÜST OLSA
DÖNMEM BİRLİĞİNDEN VARIMDIR ALİ
HAZRETİ MUHAMMED GÖZ BEBEĞİMDİR
GEREK ZARAR GEREK KARIMDIR ALİ

VARLIĞIM ŞAH ŞEHİT ON İKİ İMAM
KIRKYILDIR DERDİNDEN KILDIM ELEMAN
CEDDİ ŞANINADIR HAZRETİ KURAN
İLİĞİM DAMARIM DERİMDİR ALİ

NOT: İKİNCİ DÖRTLÜKTE AYNI MOLODİK BİÇİM İLE OKUNUR.

Karımır Ali

Ezginin Melodik Yapısı

Dizisi: “Uşşak” makamı dizisindedir.

Ses Geniřliđi: Ses geniřliđi bakımından incelendiđinde 6(fa-re) ses aralıđına sahiptir.

Form Analizi:

A (a₁ + b₁)

B (a₁ + c₁)

C (d₁ + e₁)

C (d₁ + e₁)

C (d₁ + e₁)

C (d₁ + e₁)

C (d₁ + e₁)

C (d₁ + e₁)

D (f₁ + e'₁)

E (g₁ + h₁)

Ritmik Yapısı

Usül: Usül yönünden 7/8'lidir. Birleşik usül olarak değerlendirilir.

Düzüm: 7/8'lik (2+2+3) şeklindedir.

Deđerlendirme

A cümlesi makam dizisinin 2. derecesinden başlamış, 4. dereceye kadar çıkararak karar sesinde sonlanmaktadır. B cümlesi, A cümlesini ilk motifindeki gibi başlamış, fakat bitiş hissini güçlendirmek için yeden sese iniş yaparak karar sesinde sonlanmaktadır. C cümlesi eserin söz bölümünü oluşturmakta olup, makam dizisinin 3. derecesinden başlayıp karar sesinde sonlanmakta ve cümle kendisi ile beraber altı defa

tekrarlanmaktadır. D cümlesinde, karar sesiyle başlayan cümle yeden sese düşmüş ve tekrar karar sesinde sonlanmaktadır. F cümlesi eserin son cümlesi olup, tam anlamıyla bitiş hissi veren cümledir. Âşık'ın "Ehli Beyt" sevgisini anlatan bir eserdir. Mistik özelliğe sahiptir. Cem Ayinlerinde icra edilir.

4.2.47. Mümîn Kişilerin Yolu Böylemi ve Analizi

SÖZ-MÜZİK
AŞIK DAVUT SULARI

DERLEYEN
BERRİN SULARI

NOTAYA ALINAN TARİH
04/02/2012

NOTAYA ALAN
İNAN TEKİN

MÜMİN KİŞİLERİN YOLU BÖYLEMİ

CÜM LE Cİ HAN SEN DEN SE___ N DEN___

YÜZ ÇE Vİ R Dİ___ Mİ___ ŞA HI ŞE Hİ___ DA NI___ N

YO___ LU BÖ Y LE Mİ___ İK RAR SIZ ZOL___ MUŞ TUR___ HEY___ DOST ZA MA NE KU___ LU___

GER ÇEK Kİ Şİ___ LE RİN HE___ Y HEY___ HA___ Lİ BÖ___ Y LE Mİ

CÜMLE CİHAN SENDEN(SENDEN) YÜZ ÇEVİRDİMİ
ŞAH' ŞEHİDAN'IN YOLU BÖYLEMİ
İKRARSIZ OLMUŞTUR (HEY DOST) ZAMANE KULU
GERÇEK KİŞİLERİN HALİ BÖYLEMİ

ÇIKIP DİVANINA(HEY HEY) LAYIK OLMADAN
ATASININ ÖKÜZÜNÜ ALMADAN
ALLAH YOLUNA (HEY HEY) BAĞLI KALMADAN
MÜMİN OLANLARIN (HEY HEY) FİİLİ BÖYLEMİ

DAVUT SULARI DER (HEY HEY) MEDET YA ALI
MÜMİNLER TERK ETMİŞ ERKANI YOLU
HERKES ŞAŞIRMİŞTIR (HEY HEY) SAĞ İLE SOLU
GERÇEK MÜMİNLERİN DE MALİ BÖYLEMİ

NOT: DİĞER DÖRTLÜKLER DE YAPILAN DEĞİŞİKLERİN YANISIRA AYNI MELODİ İLE OKUNUR.

Mümin Kişilerin Yolu Böylemi

Ezginin Melodik Yapısı

Dizisi: “Uşşak” makamı dizisindedir.

Ses Genişliği: Ses genişliği bakımından incelendiğinde 5(sol-re) ses aralığına sahiptir.

Form Analizi:

A (a₂ + b₂)

A (a₂ + b₂)

B (c₂ + d₂)

B' (c'₂ + d'₂)

Ritmik Yapısı

Usül: Usül yönünden 4/4'lüktür. Ana usül olarak değerlendirilir.

Değerlendirme

A cümlesi makam dizisinin karar sesinden, güçlü sayılan 4. dereceye atlamış ve özellikle birinci motifte bu dereceye vurgu yaparak, senkvensler şeklinde bu motif, makam dizisinin 2. derecesinde sonlanmaktadır. A cümlesinin 2. motifi ise makam dizisinin 2. derecesinden başlamış, 3. dereceye çıkarak, yine senkvensler halinde iniş göstermiş, yeden sesine düşerek karar sesinde sonlanmış ve cümle oluşmuştur. B cümlesi söz kısmının başladığı bölüm olup, 4. dereceye vurgu yaparak, karar sesinde sonlanmaktadır. Sözüm diğer cümlesi olan B' cümlesi B cümlesinin varyantından meydana gelmiştir. Alevi-Bektaşî inanç biçiminde, var olan kuralları yerine getirmeyen, edep, erkân, inancın ana felsefesine aykırı davranan ve yoldan çıkanları hiciv etmek için yazılmış bir eserdir.

4.2.48. Hü De Pirim ve Analizi

SÖZ-MÜZİK
AŞIK DAVUT SULARİ

DERLEYEN
BERRİN SULARİ

NOTAYA ALINAN TARİH
05/02/2012

NOTAYA ALAN
İNAN TERKİN

HÜ DE PİRİM



TA PA CAK SAN AL LA HA TAP___ YA PA CAK SAN BİR GÖ NÜL___ YAP



HER ŞEY GÜ ZEL___ ÇİR KİN YOK TUR___ A LE Mİ HOŞ___ GÖR MEK SE___ VAP



HÜ DE PİRİM___ HÜ DE PİRİM___ HÜ DE PİRİM___ HÜ DE PİRİM Dİ VA Nİ A___ Lİ YE VA RIN



Dİ VA Nİ HAY___ DA RA VA___ RIN

1 TAPACAĞSAN ALLAH'A TAP
YAPACAĞSAN BİR GÖNÜL YAP
HERŞEY GÜZEL ÇİRKİN YOKTUR
ALEMİ HOŞ GÖRMEK SEVAP

3 GÖZLERİM HEP SENİ ARAR
BİTTİ BENDE SABIR KARAR
İNSANA GÜLMEK YARAR
HİÇTE YAKIŞMIYOR GAZAP

HÜ DE PİRİM HÜ DE PİRİM
DİVAN-I ALİYE VARIN
DİVAN-I HAYDAR'A VARIN

BAĞLANTI

2 BİR KARINCA KARARINCA
YOL SEVGİLİYE VARINCA
KOLLARIM PİRİM SARINCA
BİTERMİŞ ÇEKİLEN AZAP

4 DAVUT SULARİ OLMAZDI
ÇEKİLEN ÇİLE DOLMAZDI
AZRAİL CANLAR ALMAZDI
EĞER ETSEYDİ İCAP

BAĞLANTI

BAĞLANTI

NOT: DİĞER DÖRTLÜKLER DE AYNI MELODİ BİÇİMİYLE OKUNUR.

Hü De Pirim

Ezginin Melodik Yapısı

Dizisi: “Karcığar” makamı dizisindedir.

Ses Genişliği: Ses genişliği bakımından incelendiğinde 7(sol-fa) ses aralığına sahiptir.

Form Analizi:

A ($a_1 + a'_1 + a''_1 + b_1$)

A ($a_1 + a'_1 + a''_1 + b_1$)

A' ($a''_1 + a''_1 + a''_1 + c_1$)

B ($a''_1 + c_1$)

C ($d_1 + d'_1 + c_1 + c'_1$)

Ritmik Yapısı

Usül: Usül yönünden 4/4'lüktür. Ana usül olarak değerlendirilir.

Değerlendirme

Eserin A cümlesi makam dizisinin 2. derecesinden başlamış, 5. dereceye vurgu yaparak, sıralı olarak, inici-çıkı bir şekilde seyir yaparak önce yeden sesine ve ardından karar sesinde sonlanmaktadır. A cümlesi dört ölçüden meydana gelmektedir. A' cümlesi söz bölümünün başladığı kısım olup, A cümlesinin benzer motiflerinden meydana gelmektedir. B cümlesi iki ölçüden oluşmuş olup 5. dereceye kadar çıkış yaparak karar sesinde sonlanmaktadır. C cümlesi B cümlesinin cevap cümlesi olup, makam dizisinin ilk dört sesi arasında gezinerek karar sesinde sonlanmaktadır. Âşık'ın tasavvuf yönü ağır basan eserlerinden biridir.

4.2.49. Kevser Suyu Şarap Değil ve Analizi

SÖZ-MÜZİK
AŞIK DAVUT SULARİ

DERLEYEN
BERRİN SULARİ

NOTAYA ALINAN TARİH
05/02/2012

NOTAYA ALAN
İNAN TEKİN

KEVSER SUYU ŞARAP DEĞİL



PEY GAM BE RİM A RAP_ DE ĞİL KEV SER SU YU_



ŞA RAP_ DE ĞİL_ DİN SİZ GEZ MEK_ SE VAP_ DE ĞİL_ GE LA L LA HA_ PEY GAM



BE RE_ GE LA L LA HA_ PEY GAM BE RE DİN SİZ GEZ MEK_ SE VAP_ DE ĞİL_



GE LA L LA HA_ PEY GAM_ BE RE

1 PEYGAMBERİM ARAP DEĞİL
KEVSER SUYU ŞARAP DEĞİL
DİNSİZ GEZMEK SEVAP DEĞİL
GEL ALLAH'A PEYGAMBERE

2 EHLEL BEYTİ BİLİP İNAN
İFTİRA ETMEKTEN UTAN
GEL KURAN'A EYLE İMAN
GEL ALLAH'A PEYGAMBERE

3 ASALETTEN ASİL DOĞAR
İNKAR BAŞINA TAŞ YAĞAR
DAVUT SULARİ'Yİ DİNLE
GEL ALLAH'A PEYGAMBERE

NOT: DİĞER DÖRTLÜKLERDE AYNI MELODİ İLE OKUNUR.

Kevser Suyu Şarap Değil

Ezginin Melodik Yapısı

Dizisi: “Uşşak” makamı dizisindedir.

Ses Genişliği: Ses genişliği bakımından incelendiğinde 8(sol-sol) ses aralığına sahiptir.

Form Analizi:

A (a₄ + b₄ + c₄)

A (a₄ + b₄ + c₄)

B (d₄ + e₄ + a'₄ + b'₄ + c'₄)

C (b'₁ + c'₄)

Ritmik Yapısı

Usül: Usül yönünden 5/8'lidir. Birleşik usül olarak değerlendirilir.

Düzüm: 5/8'lik (2+3) şeklindedir.

Değerlendirme

Eserin A cümlesi makam dizisinin 4. derecesinden başlamış, 5. dereceye vurgu yaparak inici bir seyir göstererek yeden sesine kadar düşüş yapmış ve karar sesinde sonlanmaktadır. Eserin A cümlesi eserin saz bölümünü oluşturmakta olup, üç motiften meydana gelmektedir. B cümlesi makam dizisinin 7 sesinden başlamış 8. sese vurgu yaparak, inici bir şekil gösterip karar sesinde sonlanmaktadır. C cümlesi eserin son cümlesi olup, makam dizisinin ilk dört sesi arasında seyir ederek karar sesinde sonlanmaktadır. Eser tasavvuf ve mistik yönü olan bir eserdir.

4.2.50. Ali'den Öğren ve Analizi

SÖZ-MÜZİK
AŞIK DAVUT SULARI

DERLEYEN
BERRİN SULARİ

NOTAYA ALINAN TARİH
05/02/2012

NOTAYA ALAN
İNAN TEKİN

ALİ'DEN ÖĞREN

A LE Vİ MEŞ REP Lİ__ HEY HEY O LAN__ EY A DEM İL Mİ LE İR FA Nİ__ HEY HEY

A Lİ DEN__ ÖĞ REN İL Mİ LE İR__ FA Nİ HEY__ HEY A Lİ DEN__ ÖĞ REN

BAH Kİ ŞAH NA SİL Dİ__ HEY HEY KİN KÜB RET YOK__ TU TEC Vİ Dİ Lİ SA Nİ HEY__ HEY

A Lİ DEN__ ÖĞ REN TEC Vİ Dİ__ Lİ SA Nİ HEY__ HEY A Lİ DEN__ ÖĞ REN

1 ALEVİ MEŞREPLİ OLAN EY ADEM
İLM İLE İRFANI ALİ'DEN ÖĞREN
BAHKİ ŞAH NASILDI KİN KÜBRET YOKTU
TECVİDİ LİSANI ALİ'DEN ÖĞREN

2 ALİ HAYDAR GİBİ KUL DAHL ETME
KİMSEYİNEN HİLEBAZ FİKİRLER GÜTME
İNSAN BİR KABEDİR KÖTÜLÜK ETME
MERTLİĞİ MEYDANI ALİ'DEN ÖĞREN

3 ALİDEN ALMIŞAM BU İLM-İ HEKMET
ALİDEN ÖĞRENDİM SAHİBİ RAHMET
ALİDEN ÖĞRENDİM İŞTE İLM-İ SAKAVET
HAKİKİ KURANI ALİ'DEN ÖĞREN

4 DAVUT SULARİ'YEM ETMİREM İNKAR
ORDA BAĞLANMIŞTI BELE ZÜLFİKAR
O BU RAHİ AŞKI EYLEDİ TEYYAR
DERVİŞ SÜLEYMANI ALİ'DEN ÖĞREN

NOT: DİĞER DÖRTLÜKLER DE AYNI MELODİ İLE OKUNUR.

Ali'den Öğren

Ezginin Melodik Yapısı

Dizisi: “Uşşak” makamı dizisindedir.

Ses Genişliği: Ses genişliği bakımından incelendiğinde 8(fa-fa) ses aralığına sahiptir.

Form Analizi:

A ($a_2 + b_2 + c_2$)

B ($a_2 + a_2$)

C ($b_2 + c'_2$)

D ($a_2 + b'_2 + b''_2$)

Ritmik Yapısı

Usül: Usül yönünden 4/4'lüktür. Ana usül olarak değerlendirilir.

Değerlendirme

Eserin A cümlesi makam dizisinin 6. derecesine çıkış göstererek, senkvensler halinde makamın 2. yeden sesine kadar düşüş göstermiş ve karar sesinde sonlanmaktadır. B cümlesi söz kısmının başladığı bölüm olup, A cümlesinin birinci motifinin iki kez tekrarlanmasından oluşmuştur. C cümlesi makam dizisinin 2. derecesinden başlamış, 5. dereceye kadar çıkış göstererek, sıralı bir iniş göstererek yeden sesine ve akabinde karar sesinde tamamlanmaktadır. D cümlesi önceki cümlelerdeki gibi karakteristik özellikler göstererek, A ve B cümlelerinin bazı motiflerinin birleşiminden oluşmaktadır. Eser Alevi-Bektaşî inanç biçimine sahip kişilerin, Hz. Ali'nin ilim ve irfanından faydalanması, O'nun yolundan gidilmesini ve öğretilerinin yaşam felsefesi haline getirilmesini vurgulayan, Cem Ayinlerinde “nefes” olarak icra edilen bir eserdir.

4.2.51. Ehlel Beyti Bilen ve Analizi

SÖZ-MÜZİK
AŞIK DAVUT SULARİ

DERLEYEN
BERRİN SULARİ

NOTAYA ALINAN TARİH
06/02/2012

NOTAYA ALAN
İNAN TEKİN

EHLEL BEYTİ BİLEN



EH LEL BEY Tİ Bİ LEN__ DE KEN Dİ Nİ Bİ LİR__ ŞAH İ MAM HA SA NA__ DA VAR DI Ğİ ZA MAN__



İ MAM HÜ SE YİN LEN__ DE KE MER BEST O LUP__ Dİ VA Nİ A Lİ YE__ DE VAR DI Ğİ ZA MAN__

EHLEL BEYTİ BİLEN DE KENDİNİ BİLİR
ŞAH İMAM HASAN'A DA VARDIĞI ZAMAN
İMAM HÜSEYİN'LE DE KEMERBEST OLAN
DİNAN-I ALİ'YE DE DURDUĞU ZAMAN

İMAM ZEYNEL ABA ZİNDANA DÜŞTÜ
MUHAMMED BAKIR DA HEKMETLER AÇTI
İMAM CAFER İLE İLM-İ RAH SAÇTI
HAKKIN BİRLİĞİNE ERDİĞİ ZAMAN

İMAM MUSA-İ KAZİM ERDİ HİKMET VARINA
İMAM RIZA RÜŞTÜ DE HİRCAN NARINA
MUHAMMED BAKIR'NAN DA HAK DİDARINA
YÜZÜM HAKİ PAYAN DA SÜRDÜĞÜ ZAMAN

İMAM ALİ EL NAKİ'NİN ESRARI BEYAN
HASAN AL ASKERE VAR AHTI AMAN
MUHAMMED MEHTİ'YE İNANIP DA KAN
BİRLİĞİNE LAYIK DA OLDUĞU ZAMAN

DAVUT SULARİ DER MAHSUM EYLE YAR
ŞAHZADE ALEKBER BAŞKA KİMİM VAR
AŞIKIN ARZUSU DAİMA DİDAR
ALLAH BİR MUHAMMED ERDİĞİ ZAMAN

NOT: DİĞER DÖRTLÜKLER DE AYNİ MELODİ BİÇİMİYLE OKUNUR.

Ehlel Beyti Bilen

Ezginin Melodik Yapısı

Dizisi: “Çargahta Nikriz” makamı dizisindedir.

Ses Geniřliđi: Ses geniřliđi bakımından incelendiđinde 8(sol-sol) ses aralıđına sahiptir.

Form Analizi:

A (a₂ + b₂)

A (a₂ + b₂)

A' (a'₂ + b'₂)

A' (a'₂ + b'₂)

Ritmik Yapısı

Usül: Usül yönünden 4/4'lüktür. Ana usül olarak deđerlendirilir.

Deđerlendirme

Eserin A cümlesi, dört ölçüden oluşmakta olup, çargâh perdesinde nikrizli kalış yaparak tamamlanmaktadır. Eserdeki diđer müzik cümleleri A cümlesinin varyant cümlelerinden meydana gelmektedir. Eserin karcıđar makamının yeden sesiyle başlaması, eserin makam dizisinin karcıđar makamı dizisi olarak kabul etmek gerektiđini, bu makamın asma kararlarından biri olan, çargâh perdesinde nikrizli kalış göstermesi ve bu perdede sonlanması, makamın bir özelliđi olarak görmek gerekmektedir. Eserin 12 İmamları anlatmasından dolayı, Alevi-Bektaşî inanç biçiminde “Duaz-ı İmam”(Duazda İmam) olarak bilinir. Cem Ayinlerinde 12 İmam'ları zikir etmek için icra edilen bir eserdir.

4.2.52. Çok Şükür ve Analizi

SÖZ-MÜZİK
AŞIK DAVUT SULARI

DERLEYEN
BERRİN SULARI

NOTAYA ALINAN TARİH
06/02/2012

NOTAYA ALAN
İNAN TERKİN

ÇOK ŞÜKÜR



NAZ LIM ŞAH ŞE Hİ DE___ YO___ LUM DÖN DÜR DÖM___ DA HA GER Çİ FAL KEN___ AÇ___ TIM ÇOK ŞÜ KÜR



ÇEŞ ME Yİ A Lİ DEN___ TA___ SIM DOL DUR DUM KARADE NİZ Gİ Bİ TAŞ TIM ÇOK ŞÜ KÜR

1 NAZLIM ŞAH ŞEHİDE YOLUM DÖNDÜRDÜM
DAHA GERÇİ FALKEN AÇTIM ÇOK ŞÜKÜR
ÇEŞME-İ ALİ'DEN TASİM DOLDURDUM
KARADENİZ GİBİ TAŞTIM ÇOK ŞÜKÜR

3 AŞK İLE BİNATKAN ÇOK İMTİHANLAR
YAPTIRDI HOCALAR AŞTI MEYDANLAR
OL DEM DE AÇILDI DÖRT BİN İRFANLAR
ŞÜKÜR DERECELİ GEÇTİM ÇOK ŞÜKÜR

2 HAKİKAT HAL EHLİ FİKRİ HİZANDA
GEZDİM AVRUPA'YI AYA FİZANDA
KILIÇ VURDU ÜSTAD KAYNAR KAZANDA
HELLOLA HELLOLA İÇTİM ÇOK ŞÜKÜR

4 ERENLER SUNDURDU KUDRET KONUNDA
ARIFAN MECLİSİ HER AN YANIMDA
KUDRET BOHÇASINI PİRİN ÖNÜNDE
DESTURU ŞAH DİYE AÇTIM ÇOK ŞÜKÜR

5 OKUDUM ELİFİ BAYI NAKTAYI
ANLADIM ARİFİ NURU YEKTAYI
GÖZ GEÇİRDİM GÖRDÜM CÜMLE EŞYAYI
DAVUT SULARİYEM DÜŞTÜM ÇOK ŞÜKÜR

NOT: DİĞER DÖRTLÜKLER DE AYNI MELODİ BİÇİMİYLE OKUNUR.

Çok Şükür

Ezginin Melodik Yapısı

Dizisi: “Hüseyni” makamı dizisindedir.

Ses Genişliği: Ses genişliği bakımından incelendiğinde 7(fa-mi) ses aralığına sahiptir.

Form Analizi:

A ($a_2 + b_2$)

B ($a'_2 + c_2$)

Ritmik Yapısı

Usül: Usül yönünden 4/4'lüktür. Ana usül olarak değerlendirilir.

Değerlendirme

Eser iki müzik cümlesinden oluşmaktadır. Eserin A cümlesinin birinci motifi, makam dizisinin 2. derecesinden başlamakta, 5. dereceye vurgu yaptıktan sonra iniş göstererek, karar sesinde sonlanmaktadır. Eserin A cümlesinin ikinci motifi ise karar sesinden başlamış, Makam dizisinin ilk üç sesi arasında seyir ettikten sonra, bitiş hissini daha da kuvvetlendirmek için ikinci yeden sesine düşüş göstererek karar sesinde sonlanmaktadır. Eser Âşık Davut Sulari'nin, pir elinden dolu içtikten sonra, bu “dolu”nun kendisi üzerindeki etkisini, ilim, irfan kapılarının kendisine açıldığını, hakikatin sırrına erdiğini ifade etmektedir.

4.2.53. Çeşm-i Şehlan ve Analizi

SÖZ-MÜZİK
AŞIK DAVUT SULARI

DERLEYEN
BERRİN SULARI

NOTAYA ALINAN TARİH
06/02/2012

NOTAYA ALAN
İNAN TEKİN

ÇEŞMİ ŞEHLAN



E SEN YEL DE SE LA MI MI



AL BE NİM EY ÇEŞ Mİ ŞEH LAN BK LE YOL LA RI MI BE NİM



KAL BE NİM EY ÇEŞ Mİ ŞEH LAN

ESEN YELDE SELAMIMI
AL BENİM EY ÇEŞMİ ŞEHLAN
BEKLE YOLLARIMI BENİM
KAL BENİM EY ÇEŞMİ ŞEHLAN

SİYAH SAÇIN KARA KAŞIN
NİYE BÜKÜK DURUR BAŞIN
ÖYLE MELAIK BAKIŞIN
GÜL BENİM EY ÇEŞMİ ŞEHLAN

AL KIRMIZI YANAKLARIN
PEMBE KİRAZ DUDAKLARIN
GAMZELİDİR ŞAKAKLARIN
BAL BENİM EY ÇEŞMİ ŞEHLAN

DAVUT SULARI'YI YAKTIN
HİCRAN ATEŞE BIRAKTIN
HAKLI HAKLA YANA HAKTIN
BİL BENİM EY ÇEŞMİ ŞEHLAN

NOT: DiğER DÖRTLÜKLER DE AYNI MELODİ BİÇİMİ İLE OKUNUR.

Çeşm-i Şehlan

Ezginin Melodik Yapısı

Dizisi: “Hicaz” makamı dizisindedir.

Ses Genişliği: Ses genişliği bakımından incelendiğinde 7(sol-fa) ses aralığına sahiptir.

Form Analizi:

A ($a_2 + b_2$)

B ($c_2 + c'_2$)

C ($a'_2 + a''_2$)

D ($b'_2 + b''_2$)

Ritmik Yapısı

Usül: Usül yönünden 4/4'lüktür. Ana usül olarak değerlendirilir.

Değerlendirme

Eserin A cümlesi makam dizisinin 3. derecesinden başlamakta, 5. dereceye vurgu yaparak, 6. dereceye kadar çıkış göstermiş, akabinde inici-çıkıcı seyir göstererek yeden sesinde sonlanmaktadır. B cümlesi karar sesiyle başlamış, makam dizisinin ilk dört sesi arasında seyir ettikten sonra karar sesinde sonlanmaktadır. A ve B cümleleri eserin saz kısmını oluşturmaktadır. Eserin C cümlesi ile D cümlesi söz bölümünü oluşturup, A cümlesinin motiflerinin birleşmesinden meydana gelmektedir.

4.2.54. Beyanım Ali ve Analizi

SÖZ-MÜZİK
AŞIK DAVUT SULARİ

DERLEYEN
BERRİN SULARİ

NOTAYA ALINAN TARİH
06/02/2012

NOTAYA ALAN
İNAN TEKİN

BEYANIM ALİ

NE LER ÇEK TİM A SEV Gİ LİM
BEN BU Cİ HAN DA İŞ TE SA NA E Dİ YO RUM BE YAN YA LI
ON BEŞ YIL Ö MÜR GE ÇİR DİM ZİN DAN İ ÇİN DE DA HA Nİ CE YIL U ZA TIN
Fİ GAN YA A Lİ A Lİ A Lİ A Lİ A Lİ A Lİ
BE YA NIM A Lİ A Lİ CA NA NI MA LI

NELER ÇEK TİM A SEVGLİM BEN BU CİHANDA
İŞTE SAN EDİYORUM BEYAN YA ALİ
ONBEŞ YIL ÖMÜR GEÇİRDİM ZİNDAN İÇENDE
DAH NİCE YIL UZATIN FİGAN YA ALİ
ALİ ALİ ALİ ALİ ALİ ALİ BEYANIM ALİ
ALİ ALİ CANANIM ALİ

EVLİYALAR ŞAHI SENSİN EMSALİN YOKTUR
MUAVİYE'Yİ MİLİCANI SAVUNAN ÇOKTUR
HERŞEYİMSİN SENDEN BAŞKA SERMAYEM YOKTUR
SANA BEYAN EDİYORUM BEYAN YA ALİ
ALİ ALİ ALİ ALİ ALİ ALİ BEYANIM ALİ
ALİ ALİ CANANIM ALİ

ACEP VARMI SENDEN BAŞKA BİR MERDİ MEYDAN
AŞKIN OKU FIRLAYINCA DURUR MU YAYDAN
AŞIK DAVUT SULARİ GELİYOR SOYDAN
İSİM ZATIN ZİKREDİYOR KURAN YA ALİ
ALİ ALİ ALİ ALİ ALİ ALİ BEYANIM ALİ
ALİ ALİ CANANIM ALİ

NOT: DİĞER DÖRTLÜKLER DE AYNI MELODİ BİÇİMİYLE OKUNUR.

Beyanım Ali

Ezginin Melodik Yapısı

Dizisi: “Uşşak” makamı dizisindedir.

Ses Genişliği: Ses genişliği bakımından incelendiğinde 6(sol-mi) ses aralığına sahiptir.

Form Analizi:

A ($a_2 + a'_2 + b_1$)

B ($c_2 + d_2$)

C ($e_2 + d'_2$)

D ($f_2 + g_2 + d''_2$)

Ritmik Yapısı

Usül: Usül yönünden 4/4'lüktür. Ana usül olarak değerlendirilir.

Değerlendirme

Eserin A cümlesinin birinci motifi, karar sesinden 4. dereceye atlama yapmış, 5. dereceye kadar çıkış göstererek, 2. derecede sonlanmaktadır. İkinci motif olan (a') motifi ilk motifin varyantından meydana gelmektedir. A cümlesinin diğer motifi olan (c) motifi tek ölçüden oluşmakta, yeden sesine düşerek karar sesinde sonlanmaktadır. Eserin söz kısmından itibaren başlayan B cümlesi yeden sesinden başlamakta ve makam dizisinin ilk dört sesi arasında seyir ettikten sonra, karar sesinde sonlanmaktadır. Eserin diğer cümleleri olan C ve D cümleleri de makam dizisinin ilk beş dizisi arasında seyir ettikten sonra, karar sesinde sonlanmakta olup C cümlesi iki motif, dört ölçüden, D cümlesi ise üç motif ve altı ölçüden meydana gelmektedirler. Eser Hz. Ali sevgisini konu edinen bir eserdir.

4.2.55. Gönül Defteri ve Analizi

SÖZ-MÜZİK
AŞIK DAVUT SULARİ

DERLEYEN
BERRİN SULARİ

NOTAYA ALINAN TARİH
07/02/2012

NOTAYA ALAN
İNAN TEKİN

GÖNÜL DEFTERİ

GÖ NÜL DEF TE Rİ Nİ AÇ TIM O KU RAM

YO LU NU BİLİR SEN GİR BAK NE LER VAR FA Zİ LE Tİ A Lİ

KUD RE Tİ HAK TIR KER VAN CIY SAN E ĞER SOR BAK NE LER VAR

SOR BAK NE LER VAR

1 GÖNÜL DEFTERİNİ AÇTIM OKURAM
YOLUNU BİLİRSEN BİR BAK NELER VAR
FAZİLETİ ALİ KUDRETİ HAKTIR
KERVANCIYSAN EĞER SOR BAK NELER VAR

3 DÜNYADA GEREKTİR AHİRET BAŞTA
NE GEZERSİN GARDAŞ DAĞ İLE TAŞTA
NEVSİN İLE UĞRAŞ DUR SEN SAVAŞTA
SABIR KÜLÜNGÜNÜ KIR BAK NELER VAR

2 HAKKIN KELAMINA OLMAZ BAHANA
NEDEN GELMİŞ OLDUN FĐANİ CİHANA
HER GECE DURSANA ULU DİVANA
SITKI BÜTÜN OLUP DUR BAK NELER VAR

4 DAVUT SULARİ'YEM ÇEVİLDİM ŞAH'A
ÜSTADIMNAN GETTİM ULU DİVANA
DÜLDÜLÜM ALİ'YLE DEVRİ DEVRANA
GİREBİLİRSEN GİR BAK NELER VAR

NOT: DİĞER DÖRTLÜKLER DE AYNI MELODİ BİÇİMİYLE OKUNUR.

Gönül Defteri

Ezginin Melodik Yapısı

Dizisi: “Uşşak” makamı dizisindedir.

Ses Genişliği: Ses genişliği bakımından incelendiğinde 7(fa-mi) ses aralığına sahiptir.

Form Analizi:

A ($a_1 + a'_1$)

B ($b_1 + c_2$)

A' ($a''_1 + a''_1$)

A' ($a''_1 + a''_1$)

A' ($a''_1 + a''_1$)

C ($d_1 + e_2$)

Ritmik Yapısı

Usül: Usül yönünden 4/4'lüktür. Ana usül olarak değerlendirilir.

Değerlendirme

Eserin A cümlesi, makam dizisinin 2. derecesinde başlamış olup, müzik cümlesi içerisinde 5. dereceye kadar çıkış göstermiş, 4. derecede sonlanmaktadır. B cümlesi makam dizisinin ilk üç derecesi arasında seyir ettikten sonra, bitişi kuvvetlendirmek için ikinci yeden sesine kadar düşüş göstererek, karar sesinde sonlanmaktadır. Eserdeki A ve B cümleleri eserin saz kısmını oluşturmaktadır. Eserin söz kısmının başladığı müzik cümleleri A cümlesinin benzer cümlelerinden meydana gelmekte olup, D cümlesi eserdeki bitişi vurgulamak için göstermektedir. Bu cümle makam dizisinin ilk üç derecesi arasında hareket ettikten sonra karar sesinde sonlanmaktadır. Eser tasavvufi özellik taşımakta olup, Alevi-Bektaşî Cem Ayinlerinde icra edilen bir eserdir.

4.2.56. Ahu Gözlerini Süzme ve Analizi

SÖZ-MÜZİK
AŞIK DAVUT SULARI

DERLEYEN
BERRİN SULARI

NOTAYA ALINAN TARİH
07/02/2012

NOTAYA ALAN
İNAN TEKİN

AHU GÖZLERİNİ SÜZME

A HU GÖZ LE Rİ Nİ__ SÖZ ME YA RİM SİN U ZA ĞA__ GEZ ME SE VE REM A RA MIZ__ BOZ MA

1.
Bİ LE MEZ SİN__ E RE MEZ SİN GÖ RE MEZ SİN BİR__ HİK MET__ Tİ_____ R

2.
SO RA MAZ SİN BİR_____ HİK__ MET TİR_____

AHU GÖZLERİNİ SÜZME
YARİMSİN UZAĞA GEZME
1 SEVEREM ARAMIZ BOZMA
BİLEMEZSİN EREMEZSİN
SORAMAZSIN BİR HİKMETTİR

CEYLAN GİBİ BENDEN KAÇMA
AĞ GÖYSÜN AĞ YARA AÇMA
3 MAĞRURLANIP YÜCE UÇMA
UÇAMAZSIN KAÇAMAZSIN
SORAMAZSIN BİR HİKMETTİR

SİYAH SAÇLARINI TARA
BAZI GÜNLER GELDE ARA
2 DOST OLAN DOSTUNU SARA
SARAMAZSIN EREMEZSİN
BİLEMEZSİN BİR HİKMETTİR

SENİ BANA VERDİ ALLAH
SEVEREM VALLAHİ BİLLAH
4 ALIRAM YARİM İNŞALLAH
BİLEMEZSİN EREMEZSİN
SORAMAZSIN BİR HİKMETTİR

DAVUT SULARI DER YARA
YAR O'DUR YARINI SARA
5 MEKTUP YAZKI MERME ARA
BİLEMEZSİN EREMEZSİN
SORAMAZSIN BİR HİKMETTİR

NOT: DİĞER DÖRTLÜKLER DE AYNI MELODİ BİÇİMİYLE OKUNUR.

Ahu Gzlerini Szme

Ezginin Melodik Yapısı

Dizisi: ‘‘Uşşak’’ makamı dizisindedir.

Ses Genişliđi: Ses genişliđi bakımından incelendiđinde 6(sol-mi) ses aralıđına sahiptir.

Form Analizi:

A ($a_3 + a'_3$)

B ($b_1 + c_1 + b_1$)

C ($c'_1 + d_1$)

C' ($c'_1 + d'_1$)

Ritmik Yapısı

Usl: Usl ynnden 4/4'lk ve 6/4'lk usllerden oluřmaktadır.. Ana usl ve karma usl olarak deđerlendirilir.

Dzm: 6/4'lk (2+4) řeklinedir.

Deđerlendirme

Eserin A cmlesi eserin saz kısmını oluřturmakta olup, makam dizisinin 3. derecesinden bařlamakta olup, genel olarak yanařık bir řekilde inici-çıkıcı seyir ederek, mzik cmlesi ierisinde 5. dereceye kadar ıkıř gstermiř ve yeden sesine dřerek karar sesinde sonlanmaktadır. B cmlesi sz kısmından itibaren bařlamakta olup,  lden oluřmaktadır. Bu mzik cmlesinde akam dizisinin ilk 4 derecesi ierisinde seyir ettikten sonra, 2. derecede sonlanmaktadır. Eserdeki C cmlesi 6/4'lk usl de iinde barındırarak, yeden sesinde sonlanmakta, C' cmlesinde ise yeden sesine dřerek karar sesinde sonlanmaktadır.

4.2.57. Âdem'i Cennetten Çıkardın(Fani) ve Analizi

NOTAYA ALINAN TARİH
07/02/2012

SÖZ-MÜZİK
AŞIK DAVUT SULARI

NOTAYA ALAN
İNAN TEKİN

ADEM'İ CENNETTEN ÇIKARDIN ALDIN FANİ

A DE Mİ CEN NET TEN ÇI_ KAR_ DIN AL

DIN DAĞ LA RA SAL DIR DIN BİL ME YEN FA Nİ Şİ NE Bİ YE

NA Cİ YE_ Yİ_ SEN VER DİN HAV VA NIN DER DİN DEN_

SOR_ MA YAN_ FA Nİ

ADEMİ CENNETTEN ÇIKARDIN ALDIN
DAĞLARA SALDIRDIN BİLMİYEN FANİ
1 ŞİT NEBİ'YE NACİ'YİYİ SEN VERDİN
HAVVA'NIN DERSİNDEN SORMAYAN FANİ

HAVVA'YI ADEM'E NİKAH EYLEDİN
2 NUH GELDİ DE KIZDIN TUFAN EYLEDİN
İSA OLDUN ÖLÜLERDEN SÖYLEDİN
FİRAVUN'A FIRSAT VERMEYEN FANİ

MUSA'NIN ASASIN ETTİN EJEDEHAR
3 ZEKERİYA'YI KESTİN KANLARI AKAR
YAKUP DAVUT FERYADINA KİM BAKAR
DAVUT SULARI'YENEN KALMAYAN FANİ

NOT: DİĞER DÖRTLÜKLER DE AYNI MELODİ BİÇİMİYLE OKUNUR.

Âdem'i Cennetten Çıkardın(Fani)

Ezginin Melodik Yapısı

Dizisi: “Uşşak” makamı dizisindedir.

Ses Genişliği: Ses genişliği bakımından incelendiğinde 6(sol-mi) ses aralığına sahiptir.

Form Analizi:

A (a₄ + b₅)

B (c₄ + c₄)

C (d₄)

B (c₄ + c₄)

D (e₄ + e₄)

Ritmik Yapısı

Usül: Usül yönünden 7/8’lidir. Birleşik usül olarak değerlendirilir.

Düzüm: 7/8’lik (2+2+3) şeklindedir.

Değerlendirme

Eserin A cümlesi ilk motifi dört ölçüden oluşmakta olup, karar sesinden yeden sesine düşerek, 5. dereceye kadar çıkış göstermekte ve inici olarak yeden sesinde sonlanmaktadır. A cümlesinin ikinci motifi olan (b) motifi beş ölçüden oluşmakta olup, makam dizisinin ilk 5 derecesi içerisinde seyir ettikten sonra karar sesinde sonlanmaktadır. A cümlesi eserin saz bölümünü oluşturmaktadır. B cümlesi söz bölümünden başlamakta olup, benzer iki motifin birleşmesinden meydana gelmektedir. Bu cümle yeden sesinden başlayarak 4. dereceye kadar çıkış göstererek, 2. derecede sonlanmaktadır. Eserdeki C cümlesi tek motiften oluşan bir müzik cümlesi olup, yeden sesinde sonlanmaktadır. Eserin son cümlesi olan, D cümlesi makam dizisinin 2. derecesinden başlamakta, 3. dereceye vurgu yaparak karar sesinde sonlanmaktadır. D cümlesi “Kürdi Makamına” geçişin yapıldığı cümledir. Eser tasavvufi özellikler taşımaktadır.

4.2.58. Arif Ol Âlem de ve Analizi

SÖZ-MÜZİK
AŞIK DAVUT SULARI

DERLEYEN
BERRİN SULARI

NOTAYA ALINAN TARİH
08/02/2012

NOTAYA ALAN
İNAN TEKİN

ARIF OL ALEM DE

A RIF OL A LEM DE SEN SE Nİ TA NI
BÜ YÜK TE Nİ LE Rİ GEÇ ME Yİ P YÜ RÜ HER Kİ Şİ DE OL MAZ
HA KIN Nİ ŞA Nİ E Yİ KÖ TÜ DE YİP SEÇ ME YİP YÜ RÜ
SEÇ ME YİP YÜ RÜ

ARIF OL ALEMDE SEN SENİ TANI
BÜYÜKTEN İLERİ GEÇMEYİP YÜRÜ
1 HER KİŞİDE OLMAZ HAKKIN NİŞANI
EYİ KÖTÜ DEYİP SEÇMEYİP YÜRÜ

KÖTÜYÜ GÖRKİ SEN İYİYİ TANI
3 KÖTÜLÜKTE OLMAZ HAKKIN İHSANI
BİLMEYEN DUYMADAN ETME BÖHTANI
YÜCEDEN MAĞRURLU UÇMAYIP YÜRÜ

KAMİLE YAKIN OL YERİN BİL OTUR
2 SÖZÜN TERAZİLE MANAYA GETİR
HERKEŞİN YANINDA ŞÖHRETİN YİTİR
MENZİLDEN UZAĞA GEÇMEYİP YÜRÜ

4 DAVUT SULARI'YEM SÖZÜM HASINA
DÜŞMÜŞ OLDUM BİR DİLBER HAVASINA
AÇILMIŞ TURNALAR GELİR SESİNE
TAZE YETİŞMEDEN BİÇMEYİP YÜRÜ

NOT: DİĞER DÖRTLÜKLER DE AYNI MELODİ BİÇİMİYLE OKUNUR.

Arif Ol Âlem de

Ezginin Melodik Yapısı

Dizisi: “Uşşak ve Hüseyini” makamı dizisindedir.

Ses Genişliği: Ses genişliği bakımından incelendiğinde 9(sol-la) ses aralığına sahiptir.

Form Analizi:

A ($a_1 + a_1$)

B ($b_1 + c_1$)

C ($d_3 + e_3$)

A' ($a_1 + a'_1$)

A' ($a_1 + a'_1$)

D ($b'_1 + c'_1 + c''_1 + c'''_1$)

E ($f_3 + f_3$)

Ritmik Yapısı

Usül: Usül yönünden 7/8'lidir. Birleşik usül olarak değerlendirilir.

Düzüm: 7/8'lik (2+2+3) şeklindedir.

Değerlendirme

Eserin A cümlesi 6. dereceden başlamış, 8. dereceye çıkış yapmış, sıralı olarak iniş göstermiş ve 5. derecede sonlanmaktadır. B cümlesi A cümlesiyle aynı şekilde başlamış, 7. dereceden senkvensler halinde iniş göstererek 3. derecede sonlanmaktadır. C cümlesi iki farklı motiften meydana gelmiş olup, altı ölçüden oluşmaktadır. Cümle 4. dereceden başlamış, 7. dereceden senkvensler halinde iniş göstererek yeden sese kadar düşmüş ve karar sesinde sonlanmaktadır. A,B ve C cümleleri saz bölümünü oluşturmaktadır. Eserin söz bölümünün ilk iki cümlesi A cümlesinin varyant cümlelerinden meydana gelmektedir. D cümlesi makam dizisinin 6. derecesinden başlamakta ve 7. dereceye çıkış yapmış, özellikle 4. ve 5. derecelere vurgu yaparak, 4.

derecede sonlanmaktadır. Eserin son cümlesi olan E cümlesi, benzer iki motiften oluşmuş ve 7. dereceden iniş göstererek karar sesinde sonlanmaktadır.

4.2.59. Battal Gazi Diyarına Uğradım ve Analizi

SÖZ-MÜZİK
AŞIK DAVUT SULARI

DERLEYEN
BERRİN SULARİ

NOTAYA ALINAN TARİH
07/02/2012

NOTAYA ALAN
İNAN TEKİN

BATAL GAZİ DİYARINA UĞRADIM



BAT TAL GA Zİ Dİ YA___ RI NA UĞ RA DIM___ Dİ YAR AY NI Dİ YAR DA KUL LAR DE ĞİŞ MİŞ___



KILIÇ AL DIM ÇA LI ÇA LI ÇIR PI DOĞ RA DIM___ KÖY LER AY NI KÖY LER DE KUL LAR DE ĞİŞ MİŞ___



HÜ DOST HÜ DOST HÜ DOST DA KUL LAR DE ĞİŞ MİŞ___ DUY DU NUZ___ MU DOST LAR DA KUL LAR DE ĞİŞ MİŞ___

BATTAL GAZİ DİYARINA UĞRADIM
DİYAR AYNI DİYAR DA KULLAR DEĞİŞMİŞ
1 KILIÇ ALIM ÇALI ÇALI ÇIRPI DOĞRADIM
KÖYLER AYNI KÖYLER DE KULLAR DEĞİŞMİŞ
HÜ DOST HÜ DOST HÜ DOST DA ELLER DEĞİŞMİŞ

ALDIĞIN YAZIYI DA KATİBE YAZDIR
ELİMDE ÇĞÜRDÜR DE TAMBURA SAZDIR
3 SÖYLEMEM MAKAMDİR DA GÜZEL AVAZDIR
AĞIZ AYNI AĞIZ DA DİLLER DEĞİŞMİŞ
HÜ DOST HÜ DOST HÜ DOST DA DİLLE DEĞİŞMİŞ

MALATYA KAYSISI DA ŞEKER PARE
SİLİNMEZ MÜNKÜRÜN KALBI KARASI
2 EY OLURMU HER HASTANIN YARASI
İLAC AYNI İLAC DA ELLER DEĞİŞMİŞ
HÜ DOST HÜ DOST HÜ DOST DA ELLER DEĞİŞMİŞ

DAVUT SULARİ'YENEN DE OLSAM AŞINA
BU BİR ALEMDİR Kİ DE BAŞLI BAŞINA
4 NASIL DOSTUM GİDİYORMU HOŞUNA
SAZIM EMEKTAR SAZDA TELLER DEĞİMİŞ
HÜ DOST HÜ DOST HÜ DOST DA TELLER DEĞİŞMİŞ

NOT: DİĞER DÖRTLÜKLER DE AYNI MELODİ BİÇİMİYLE OKUNUR.

Battal Gazi Diyarına Uğradım

Ezginin Melodik Yapısı

Dizisi: “Uşşak” makamı dizisindedir.

Ses Genişliği: Ses genişliği bakımından incelendiğinde 5(sol-re) ses aralığına sahiptir.

Form Analizi:

A (a₁ + a₁ + a₁ + a'₁)

A (a'₁ + a''₁ + a'''₁ + a'₁ + a'₁ + a''₁)

Ritmik Yapısı

Usül: Usül yönünden 4/4'lüktür. Ana usül olarak değerlendirilir.

Değerlendirme

Eserin A cümlesi makam dizisinin 2. derecesinden başlayarak, ilk dört derece arasında seyir ettikten sonra, yeden sesinde sonlanmaktadır. A cümlesi eserin saz cümlesi olarak icra edilir. Eserin söz bölümü A' cümlesi A cümlesinin varyant motiflerinden meydana gelmektedir. Eserin ilk üç dörtlüğünün yeden sesinde sonlanmasına rağmen dördüncü dörtlükte eserin bitişini göstermek için karar sesinde sonlanmaktadır. Âşık Davut Sulari'nin toplumda meydana gelen olumsuz değişikliği dile getirmek için bu eseri bestelediği düşünülmektedir

4.2.60. Yetimlerin Yetimi ve Analizi

SÖZ-MÜZİK
AŞIK DAVUT SULARI

DERLEYEN
BERRİN SULARI

NOTAYA ALINAN TARİH
02/02/2012

NOTAYA ALAN
İNAN TEKİN

YETİMLERİN YETİMİ

İŞ TE YE Tİ__ M LE__ Rİ__ N YE__ Tİ__ Mİ__ BE NEM ÇOK CAHT ET Tİ__ M GÜ__ LE__

ME__ Dİ__ M NE__ YAZIK BU DÜNYA YA__ GEL Dİ__ Ğİ__ DE__ N YOK SU LA__ M

BEN NE YEM HİÇ__ Bİ LE__ ME Dİ__ M NE YA ZI__ K

İŞTE YETİMLERİN YETİMİ BENEM
ÇOK CAHT ETTİM GÜLEMEDİM NE YAZIK
BU DÜNYAYA GELDİĞİMDEN YOKSULUM
BEN NEYEM HİÇ BİLEMEDİM NE YAZIK

HER KİMLERE EL ATTIMSA KOPTULAR
NE TAKATIM KALDI(KALDI) VE NEDE MECAL
BİR YAKINIM YOKKI(YOKKI) OLAM HASBIHAL
FESAT İLE OLAMADIM NE YAZIK

GİDEN GİTME MİHNET(MİHNET) BIRAKMAM PEŞİN
GEL DAVUT SULARI YOK AHBAP EŞİN
YAREN AKRABA TAVLÚ KAT KARDEŞİN
DEDİĞİNDE DURAMADIN NE YAZIK

NOT: DİĞER DÖRTLÜKLER DE AYNİ MELODİ İLE OKUNUR.

Yetimlerin Yetimi

Ezginin Melodik Yapısı

Dizisi: “Uşşak” makamı dizisindedir.

Ses Genişliği: Ses genişliği bakımından incelendiğinde 7(fa-mi) ses aralığına sahiptir.

Form Analizi:

A (a₂ + a₂ + a₂)

B (c'₂ + c'₂)

C (d₂ + e₂)

Ritmik Yapısı

Usül: Usül yönünden 4/4'lüktür. Ana usül olarak değerlendirilir.

Değerlendirme

Eserin A cümlesi karar sesinden başlamakta olup, makam dizisinin ilk dört derecesi içerisinde seyir ettikten sonra, karar sesinde sonlanmaktadır. A cümlesi eserin saz bölümünü oluşturmaktadır. Eserin B ve C cümleleri eserin söz bölümünü oluşturmakta, genel itibari ile makam dizisinin ilk dört derecesi arasında seyir ettikten sonra, farklı melodik yapılarla her iki cümlede karar sesinde sonlanmaktadır. Sulari'nin sosyal içerikli yazıp ezgilendirdiği eserlerinden biridir.

4.2.61. Hele Bakın Yaradan'ın İşine ve Analizi

SÖZ-MÜZİK
AŞIK DAVUT SULARI

DERLEYEN
BERRİN SULARİ

NOTAYA ALINAN TARİH
01/02/2012

NOTAYA ALAN
İNAN TEKİN

HELE BAKIN YARADANIN İŞİNE

SERBEST

HE LE BA KIN YA RA DA NIN İ Şİ NE _____

HE LE BA KIN YA RA DA NIN İ Şİ NE YA ZIN YA Ğ MU RU NA

KA RIN KI Şİ NA BİR BA KAR SAK ŞU DA Ğ LA RIN BA Şİ NA

BU LU DU BA Ğ LAT MI Ş DU MAN YA RA T MI Ş

HELE BAKIN YARADANIN İŞİNE
1 YAZIN YAĞMURUNA KARI KIŞINA
BİR BAKSAK ŞU DAĞLARIN BAŞINA
BULUDU BAĞLATMIŞ DUMAN YARATMIŞ

2 SÖZLERİMDE NOKSAN VAR İSE BELKİ
ELBİŞEYE GÜVE TAVUĞA TILKI
KURBAĞAYA YILAN YILANA KIRPI
AYIYA DA DÜŞMAN ASLAN YARATMIŞ

3 ASLANA FİL DÜŞMAN FİLE GERGEDAN
MAHLUK BİRBİRİNE VERİYOR ZİYAN
DAVUT SULARI'YEM DEREM BEYAN
KOYUNADA DÜŞMAN KURDU YARATMIŞ

NOT: DİĞER DÖRTLÜKLERDE AYNI MELODİ İLE OKUNUR.

Hele Bakın Yaradan'ın İşine

Ezginin Melodik Yapısı

Dizisi: “Uşşak” makamı dizisindedir.

Ses Genişliği: Ses genişliği bakımından incelendiğinde 6(sol-mi) ses aralığına sahiptir.

Form Analizi:

A (a₄ + b₇)

B (c₃ + d₃)

C (e)

D (f₅ + f'₅ + f''₅)

B (c₃ + d₃)

Ritmik Yapısı

Usül: Usül yönünden 5/8'lidir. Birleşik usül olarak değerlendirilir.

Değerlendirme

Eserin A cümlesi makam dizisinin 3. derecesinden başlamış, genellikle 4. ve 5. derecelere vurgu yaparak sıralı bir şekilde inici-çıkıcı hareket göstererek, B cümlesinin ilk notasında sonlanmaktadır. B cümlesi 4. dereceden başlamış olup, iniş göstererek karar sesinde sonlanmaktadır. A ve B cümleleri eserin saz bölümünü oluşturmaktadır. Eserin C cümlesi serbest bir şekilde icra edilen ve sözün başladığı bölümdür. Genellikle 4. dereceye vurgu yaparak, yine aynı derecede sonlanmaktadır. Eserin D cümlesi kırık havanın başladığı bölüm olup, birbirinin varyantı olan motiflerin birleşmesinden meydana gelmektedir.

4.2.62. Naat-ı Hz. Hüseyin ve Analizi

SÖZ-MÜZİK
AŞIK DAVUT SULARİ

DERLEYEN
BERİN SULARİ

NOTAYA ALINAN TARİH
01/02/2012

NOTAYA ALAN
İNAN TEKİN

NATI HAZRETİ HÜSEYİN

KA RAR MIŞ Vİ _____ C DA NIZ OK LA _____ R A TAR SI _____ Z MUS TA FA NI _____

N GÖZ NU RU YU _____ M BEN DEN GE Çİ P MUA Vİ YE Yİ _____ TU TAR SI _____

Z MUT TE ZA NI _____ N GÖZ NU RU YU _____ M VUR MA YI _____ N VUR MA YI _____ N

VUR MA YIN

KARARMIŞ VİCDANIZ OKLAR ATARSIZ
MUSTAFA'NIN GÖZ NURUYUM
1 BENDEN GEÇİP MUAVİYE'Yİ TUTARSIZ
MUSTAFA'NIN GÖZ NURUYUM
VURMAYIN VURMAYIN VURMAYIN

YETMİŞBİR KİŞİDİR EVLADU EYAL
MEHMET İLE HÜRŞEHİT YETMİŞÜÇ HERHAL
3 HANEM HARAB OLDU MAL İLE MELAL
ŞUHEDA'NIN GÖZ NURUYUM
VURMAYIN VURMAYIN VURMAYIN

NİNEM HATİCEDİR ANAM FATİME
KAST ETMEYİN BENİM GİBİ YETİME
2 AÇ KURT GİBİ ŞUSAMISIZ ETİME
EVLYA'NIN GÖZ NURUYUM
VURMAYIN VURMAYIN VURMAYIN

DAVUT SULARİ'YİM GÖZÜMÜN YAŞI
BU KONUŞAN SERDAR HÜSEYİNİN BAŞI
4 MERVANA UYUPTA AÇTI SAVAŞI
MÜŞTEBA'NIN GÖZ NURUYUM
VURMAYIN VURMAYIN VURMAYIN

NOT: DİĞER DÖRTLÜKLER DE AYNI MELODİK BİÇİM İLE OKUNUR.

Naat-1 Hz. Hüseyin

Ezginin Melodik Yapısı

Dizisi: “Uşşak” makamı dizisindedir.

Ses Genişliği: Ses genişliği bakımından incelendiğinde 5(sol-re) ses aralığına sahiptir.

Form Analizi:

A (a₄ + a₄)

B (a'₂ + c₃)

B' (a'₃ + c₂)

C (d₃)

Ritmik Yapısı

Usül: Usül yönünden 2/4'lüktür. Ana usül olarak değerlendirilir.

Değerlendirme

Eserin A cümlesi makam dizisinin ilk üç derecesi içerisinde hareket ederek, birbirinin benzeri olan motiflerin birleşmesinden oluşmakta ve B cümlesinin ilk ölçüsünün ilk notasında yani karar sesinde sonlanmaktadır. Eserin B cümlesi 3. dereceden başlamış, 5 ölçüden oluşmakta ve yeden sesinde sonlanmaktadır. C cümlesi tek motiflik müzik cümlesidir ve makam dizisinin ilk üç derecesi etrafında ezgilenerek karar sesinde sonlanmaktadır. Eser Hz. Hüseyin'in Kerbela da katledilişini anlatan eserdir. Alevi-Bektaşî Cem Ayinlerinde özellikle Muharrem ayında icra edilen bir eserdir. Mersiye niteliğindedir.

4.2.63. Haçkar Anam ve Analizi

SÖZ-MÜZİK
AŞIK DAVUT SULARI

DERLEYEN
BERRİN SULARİ

NOTAYA ALINAN TARİH
01/02/2012

NOTAYA ALAN
İNAN TEKİN

HAÇKAR ANAM

DÖZ GÜN BAH ÇE Sİ Nİ HEY_____ HEY_____ DÖRT KA PI_____ A ÇA_____ R

DÖRT_____ KA_ PI_____ A ÇA_ R Bİ Rİ Sİ DE_ DUR MA_____ Z DUR MAZ

BE Zİ_ GA_ N GE ÇER Bİ Rİ SİN DE_ ER LE R ER_____ LER_____

_ LAL GE V HER_ SE_____ ÇE_____ R OL MU ŞAM KA_ PIN DA_ E_____

Y KU LU HAÇ KA RIN

HAÇ KA RIM— SO RAR SA _____ N İN CE BEL— Lİ— Dİ _____ R

İB Rİ ŞİM KU ŞAK LI _____ HEY HEY SIR MA TE— L Lİ DİR

BİR E Lİ ME _____ NEK ŞE _____ Bİ Rİ _____ GÜL LÜ DÜ— R BEN OL MU ŞAM YE Şİ L YE ŞİL

DA LI HA Ç KA RIN

GÜL CE MA Lİ _____ BEN ZER— BEN— ZER

GÖK TE— Kİ A YA _____ ET RA FIN DA OL MU Ş OL MUŞ HU Rİ LE R PA YA

MU HAM MED NE— SİL— Lİ HEY— HEY DE REM— O— SO— YA _____



YA NA ĞİN DA— A ÇAR— A— ÇAR GÜ LÜ— HAÇ KA RİN

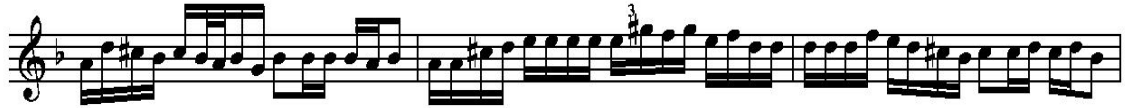

A ÇI LI RA— LEM LER HEY HEY



A ÇI LİR DEM— LE— R— CU MA GE CE LE Rİ— HEY HEY



KURU LU RCEM LER



MEC Lİ Sİ NE— GİR MEZ GİR MEZ A DU LA— R KEM LE— R



OL DUM KA PU— SU NU— N— KO LU HAÇ KA RİN



DÜZ ĞÜN BAH ÇE SİN DE— HEY HEY İ Kİ— GÜL AÇ— TI—



Bİ Rİ Sİ Nİ AL DI AL DI E REN LE R SEÇ Tİ Bİ Rİ Sİ Nİ KU RA KU RA



ÇEK TİK DE DÜŞ TÜ DERT LE RE DER MAN DI



R E Lİ HAÇ KA RIN



DA VUT SU LA Rİ YEM HEY HEY SÖY LE REM YA RA



SE VEN SE VER HA ŞA HA ŞA DE ĞİL MU DA RA



KUD RET TA RA ĞİY NAN HEY HEY



SAÇ LA RIN TA RA OL MU ŞAM KU LUY NAN HEY HEY



DÜZGÜN BAHÇESİNİ DÖRT KAPI AÇAR
BİRİSİNDE DURMAZ BEZİRGAN GEÇER
BİRİSİNDE ERLER LAL GEVHER SAÇAR
OLMUŞAM KAPINDA KULU HAÇKARIN

HAÇKARIM SORARSAN İNCE BELLİDİR
İRRİŞİ KUŞAKLI SIRMA TELLİDİR
BİR ELİ MENEKŞE BİR ELİ GÜLLÜDÜR
BEN OLMUŞAM YEŞİL DALI HAÇKARIN

GÜL CEMALİ BENZER GÖKTEKİ AYA
ETRAFINDA OLMUŞ HURİLER PAYA
MUHAMMED NESİLLİ DEREM O SOYA
YANAĞINDA AÇAR GÜLÜ HAÇKARIN

AÇILIR ALEMLER AÇILIR DEMLER
CUMA GECELERİ KURULUR DEMLER
MECLİSİNE GİRMEZ ADULAR KEMLER
OLDUM KAPUSUNUN KULU HAÇKARIN

DÜZGÜN BAHÇESİNDE İKİ GÜL AÇTI
BİRİSİNİ ALDI ERENLER SEÇTİ
BİRİSİNİ KURA ÇEKTİK DE DÜŞTÜ
DERTLERE DERMANDIR ELİ HAÇKARIN

DAVUT SULARI'YEM SÖYLEREM YARA
SEVEN SEVER HAŞA DEĞİL MUDARA
KUDRET TARAĞIYNAN SAÇLARIN TARA
OLMUŞAM KULUYUNAN DÖLÜ HAÇKARIN

Haçkar Anam

Ezginin Melodik Yapısı

Dizisi: “Hicaz” makamı dizisindedir.

Ses Genişliği: Ses genişliği bakımından incelendiğinde 10(fa-la) ses aralığına sahiptir.

Form Analizi:

A ($a_1 + a'_1 + b_1 + c_1$)

B ($d_1 + e_1$)

C ($f_3 + g_2$)

D ($h_2 + i_3$)

E ($j_2 + i_3$)

D' ($h'_2 + i''_2$)

F ($d'_1 + d''_1 + e_1$)

G ($k_2 + i'''_2$)

H ($e_1 + e_1 + e_1$)

D' ($h'_2 + i''_2$)

I ($d'_1 + d''_1$)

İ ($l_3 + e_1$)

D'' ($h''_2 + i''''_2$)

B' ($d'_1 + e_1$)

J ($m_2 + i''''''_2$)

B' ($d'_1 + e_1$)

K ($n_2 + m'_2$)

D''' ($h'''_2 + i''''''''_2$)

H' (e₁ + e₁)

L (o₂ + p₂)

B' (d'₁ + e₁)

D'''' (h''''₂ + i''''''''₂)

Ritmik Yapısı

Usül: Usül yönünden 4/4'lüktür. Ana usül olarak değerlendirilir.

Değerlendirme

Eserin A cümlesi eserin saz bölümü ilk cümlesi olup, makam dizisinin 3. derecesinden başlayıp, ilk iki motifte 6. dereceye kadar çıkmış ve daha sonra, iniş göstererek 2. derecede sonlanmaktadır. Saz bölümünün diğer cümlesi olan B cümlesi makam dizisinin ilk dört derecesi içinde seyir ederek yeden sesine düşmüş ve karar sesinde sonlanmaktadır. Eserin söz bölümünün başlangıcı olan C cümlesi beş ölçüden ve oluşmaktadır. Karar sesinden başlayan cümle, 5. dereceye kadar çıkış gösterdikten sonra, iniş göstererek karar sesinde sonlanmaktadır. D cümlesi özellikle 4. dereceye vurgu yapmış, cümlenin ikinci motifinde ikinci yeden sese düşerek, tekrar 4. dereceye çıkış göstermiş ve E cümlesinin ilk ölçüsü içerisinde sonlanmaktadır. E cümlesi makam dizisinin 6. derecesinden başlamış, 8. dereceye kadar çıkış göstererek, sıralı bir şekilde inici-çıkıcı seyir etmiş, kendisinden sonra gelen cümlenin ilk ölçüsü içerisinde sonlanmıştır. F cümlesi kısa bir ara saz olup, üç ölçüden oluşmakta ve makam dizisinin ilk dört derecesi içerisinde seyir ettikten sonra karar sesinde sonlanmaktadır. G cümlesi karar sesinden 6. dereceye atlama yaparak, 7. dereceye çıkmış sonrasında iniş göstererek karar sesinde sonlanmaktadır. H cümlesi benzer üç motiften oluşarak, makam dizisinin karar sesinden başlamış, 4. dereceye çıkış yaptıktan sonra yeden sesine kadar düşmüş ve karar sesinde sonlanmaktadır. Eserdeki diğer müzik cümlelerinin çoğu yukarıda bahsedilen müzik cümlelerinin motiflerinin birleşmesinden ya da varyant müzik cümlelerinden meydana gelmektedir.

4.2.64. Kara Gözüm ve Analizi

SÖZ-MÜZİK
AŞIK DAVUT SULARİ

DERLEYEN
BERRİN SULARİ

NOTAYA ALINAN TARİH
01/02/2012

NOTAYA ALAN
İNAN TEKİN

KARA GÖZÜM

E LA GÖZ LE Rİ Nİ DE__ Dİ VA__NE__ Sİ YE M

SÖZ LE Rİ Mİ__ KA BUL DA KIL KA RA__ GÖZ LÜ M ÇEK Tİ Ğİ M YA__ RA YI__

BİR BEN Bİ__ Lİ Rİ__ KE REM E T BU__ YA NA__ GEL KA RA__ GÖZ LÜM



ELA GÖZLERİNİN DİVANESİYEM
SÖZLERİMİ KABUL DA KIL KARA GÖZLÜM
ÇEKTİĞİM YARAYI BİR BEN BİLİRİM
KEREM ET BU YANA GEL KARA GÖZLÜM

MUHAMMED'İN CANI DA ALİ'NİN NURU
HAZRETİ FATMA'NIN DA CİĞER SURURU
BEN BÖYLE DİRDİNLE OLMUŞAM DURU
YARAMA MELHEMİ SAR KARA GÖZLÜM

NE DEREM CİHANI DA ADIMDIR YETER
BASTIĞIN TOPRAKTA GÜL SÜMBÜL BİTER
HERKEŞ SENİ HER AN SÖZ KALKAN TUTAR
SENDEN GAYRI KİMİM VAR KARA GÖZLÜM

SİYAH KİRPİKLERİN DE KIVRIM EBRULER
BAKIŞIN SİNEMİ DAĞLAYIP DELER
HİKMETİN ALEME VEL VELE SAÇAR
PAYIN YERE BASIP ER KARA GÖZLÜM

MÜBAREK MAKBERİN DE SEMAYA DİREK
CEMALİN GÖRENE DAYANMAZ YÜREK
ESEN YELDEN UÇANDA KUŞLARDAN SORAK
GELDE AHVALİMİ GÖR KARA GÖZLÜM

DAVUT SULARİYEM EYLEREM BEYAN
SEN MAHBU BEY CİHAN BEN DERTTEN VERAN
SENDEN GAYRI KİMDEN OLURMUŞ DERMAN
DESTİ KUDRETİNLEN SAR KARA GÖZLÜM

NOT: DİĞER DÖRTLÜKLER DE AYNI MELODİ BİÇİMİYLE OKUNUR. BİRİNCİ DÖRLÜĞÜN SONUNDAKİ SAZ KISMI HER DÖRTLÜK ARASINDA ÇALINIR.

Kara Gözüm

Ezginin Melodik Yapısı

Dizisi: “Uşşak” makamı dizisindedir.

Ses Genişliği: Ses genişliği bakımından incelendiğinde 9(la-si) ses aralığına sahiptir.

Form Analizi:

A ($a_2 + b_2$)

B ($c_5 + c_5$)

C ($a'_2 + d_2$)

D ($e_2 + f_2$)

B ($c_5 + c_5$)

Ritmik Yapısı

Usül: Usül yönünden 7/8’lidir. Birleşik usül olarak değerlendirilir.

Düzüm: 7/8’lik (2+2+3) şeklindedir.

Değerlendirme

Eserin A ve B cümleleri eserin ilk dörtlüğünün saz bölümünü oluşturmaktadır. A cümlesi makam dizisinin karar sesinden 6. sese atlama yaparak özellikle makamın tiz bölgelerinde seyir ettikten sonra, makam dizisinin 5. derecesinde sonlanmaktadır. B cümlesi, 5. dereceye vurgu yaparak ezgi kalıplarının benzer bir şekilde iniş göstermesiyle karar sesinde sonlanmaktadır. C cümlesi eserin söz kısmının başladığı bölüm olup, cümlenin ilk motifi A cümlesinin ilk motifinin benzerinden meydana gelmekte ve makam dizisinin 6. derecesinde sonlanmaktadır. Eserin D cümlesi sıralı bir şekilde inici-çıkıcı olarak seyir ettikten sonra karar sesinde sonlanmaktadır. Eserin B cümlesi ilk dörtlükten sonraki dörtlüklerin saz kısmı olarak icra edilmektedir.

4.2.65. Lal Olma Gülüm ve Analizi

SÖZ-MÜZİK
AŞIK DAVUT SULARI

DERLEYEN
BERRİN SULARI

NOTAYA ALINAN TARİH
01/02/2012

NOTAYA ALAN
İNAN TEKİN

LAL OLMA GÜLÜM

SEN MEC Lİ Sİ MİN BA__

Ğİ SİN NE O LUR LAL OL MA__ GÜ LÜM BÜL BÜ LÜN LE A HENG

EY LE ÇAL HA ÇI ÇAL OL MA GÜ LÜM

İS MA İL SİN HEM HO__

CA SİN HEM E LİF SİN HEM HE__ CE SİN BA Zİ GÜN DÜZ NEN GE__

CE SİN EL İ ÇİN PUL OL MA__ GÜ LÜM

ZU LÜM DEN İS YAN DAN AL MA BEN DEN DAR GİN AY RI__

KAL MA BÖL YÜ KÜN SIR TI NA_ DA AL MA OL MAZ SIN SEN HA MA L DA

GÜ LÜM DA VUT SU LA RI DEN

AL DIK ER O LUP MEY DA NA_ DA GEL DIK SE YA HAT TA HA VAL

OL DUK SÖ_ ZÜM DE Mİ SAL DIR GÜ LÜM SÖ ZÜM DE Mİ SAL DIR

GÖ_ NÜ_ L

SEN MECLİSİMİN BAĞISIN
NE OLUR LAL OLMA GÜLÜM
BÜLBÜLÜNLE AHENG EYLE
ÇALHA ÇİÇAL OLMA GÜLÜM

İSMAİL SİN HEM HOCASIN
HEM ELİFSİN HEM HECESİN
BAZI GÜNDÜZ NEN GECESİN
EL İÇİN PUL OLMA GÜLÜM

ZULÜMDEN İŞYANDAN ALMA
BENDEN DARGIN AYRI KALMA
BÖL YÜKÜN SIRTINA DA ALMA
OLMAZSIN SEN HAMAL DA GÜLÜM

DAVUT SULARİDEN ALDIK
ER OLUP MEYDANA DA GELDİK
SEYAHATTA HAVAL OLDUK
SÖZÜMDE MİSALDIR GÜLÜM

Lal Olma Gülüm

Ezginin Melodik Yapısı

Dizisi: “Hüseyni” makamı dizisindedir.

Ses Genişliği: Ses genişliği bakımından incelendiğinde 6(sol-mi) ses aralığına sahiptir.

Form Analizi:

A ($a_2 + a'_3 + a''_2$)

B ($b_2 + c_2 + d_2$)

C ($d'_2 + d'_2$)

D ($d''_2 + d''_2 + a'''_2$)

B' ($b_2 + c'_2 + d'''_2$)

E ($e_2 + e_2$)

C' ($d''_2 + d''_2$)

F ($b_2 + d'_2 + d''_2$)

C'' ($d'_2 + d''_2$)

C' ($d''_2 + d''_2$)

G ($b_2 + d'''_2 + e'_2$)

H ($d'''_2 + f_2$)

Ritmik Yapısı

Usül: Usül yönünden 10/8'lidir. Karma usül olarak değerlendirilir.

Düzüm: 10/8'lik (3+3+2+2) şeklindedir.

Değerlendirme

Eserdeki müzik cümleleri genel itibari ile beş farklı motifin birleşmesinden meydana gelmektedir. Bu motifler (a,b,c,d,e) motifleridir. Müzik cümleleri bu motiflerin

varyantlarından oluşmaktadır. Eserde genellikle makam dizisinin 5. derecesi vurgulandığından eserin Hüseyini makamı dizisinin taşıdığı söylemek daha doğru olur. Eserdeki cümleler genel olarak makam dizisinin 2. derecesinde sonlanmakta, sadece eserin son motifi olan (f) motifi eserde bitiş hissi vermek için karar sesinde sonlanmaktadır.

4.2.66. Topal Semah ve Analizi

SÖZ-MÜZİK
AŞIK DAVUT SULARI

DERLEYEN
BERRİN SULARI

NOTAYA ALINAN TARİH
03/02/2012

NOTAYA ALAN
İNAN TEKİN

TOPAL SEMAH

2+3+2+3+2+3+2+3



BU GÜN NAZ LI — Pİ RE — YO LUM — VA RAM HU AL — LAH Dİ — YE REK —



BAĞ LI KO LUM LAL DIR Dİ LİM — SO RAM HU AL — LAH Dİ — YE REK



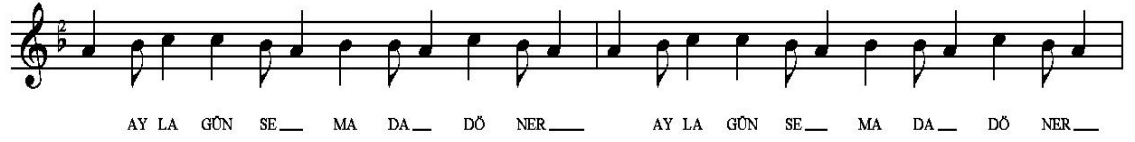



DA VUT SU LA__ Rİ DER HE YE__



KA MİL OL DUR Kİ BAŞ E YE__ KA MİL OL DUR Kİ BAŞ E YE__



İK RA RİM E__ Lİ FE__ BE YE__ İK RA RİM E__ Lİ FE__ BE YE__



VE REM HU AL__ LAH Dİ__ YE REK__ VE REM HU AL__ LAH Dİ__ YE REK

BUGÜN NAZLI PİRE YOLUM
VARAM HU ALLAH DİYEREK
BAĞLI KOLUM LALDIR DİLİM
SORAM HU ALLAH DİYEREK

KUDRET ÇIRALARI YANAR
AY'LA GÜN SEMADA DÖNER
MÜŞKÜL HALLOLUNCA KANAR
DEREM HU ALLAH DİYEREK

DERMANSIZDIR HAK YARASI
YETMİŞBİN YILDIR ARASI
HAKKIN FAKİR FUKARASI
VARAM HU ALLAH DİYEREK

DAVUT SULARI DER HEYE
KAMIL OL DUR Kİ BAŞ EYE
İKRARIM ELİFE BEYE
VEREM HU ALLAH DİYEREK

Topal Semah

Ezginin Melodik Yapısı

Dizisi: “Karcığar” makamı dizisindedir.

Ses Genişliği: Ses genişliği bakımından incelendiğinde 5(la-mi) ses aralığına sahiptir.

Form Analizi:

A (a₁ + a'₁)

A' (a'₁ + a'₁)

B (b₁ + b₁)

A (a₁ + a'₁)

A (a₁ + a'₁)

A'' (a₁ + a₁)

A''' (a'₁ + a'₁ + a'₁ + a'₁)

A'' (a₁ + a₁)

A'' (a₁ + a₁)

B' (b'₁ + b'₁)

A' (a'₁ + a'₁)

A''' (a'₁ + a'₁ + a'₁ + a'₁)

A'''' (a₁ + a₁ + a₁)

A' (a'₁ + a'₁)

A' (a'₁ + a'₁)

B (b₁ + b₁)

A (a₁ + a'₁)

A'''''' (a₁ + a'₁ + a'₁)

B' (b' ₁ + b' ₁)

A' (a' ₁ + a' ₁)

Ritmik Yapısı

Usül: Usül yönünden 20/8'lidir. Karma usül olarak değerlendirilir.

Düzüm: 20/8'lik (2+3+2+3+2+3+2+3) şeklindedir.

Değerlendirme

Eserin A cümlesi karar sesinden başlamakta ve makam dizisinin ilk 4 derecesi etrafında seyir ederek karar sesinde sonlanmaktadır. Eserdeki B cümlesi karar sesinde başlamakta ve özellikle makam dizisinin 5. derecesine vurgu yaparak 3. derecede sonlanmaktadır. Eser iki farklı müzik cümlesinden oluşmakta ve eserin tamamı bu müzik cümlelerinin varyantlarından oluşmaktadır. Eser tek bölümlü semah formuna örnektir. Alevi- Bektaşî Cem Ayinlerinde icra edilen bir eserdir.

4.2.67. Merdan Ali'ye Gider ve Analizi

SÖZ-MÜZİK
AŞIK DAVUT SULARI

DERLEYEN
BERRİN SULARİ

NOTAYA ALINAN TARİH
04/02/2012

NOTAYA ALAN
İNAN TEKİN

MERDAN ALİ'YE GİDER

ŞE TEV Sİ RE__ BİR KEZ__ BİR KEZ__

BİN__ BİR GÖZ__ AT TIM A Lİ DÜL DÜL ÜZ RE ÜZ__ RE__ KA LA__ YA__ Gİ DER

A Lİ DÜL DÜL ÜZ RE ÜZ__ RE__ KA LA YA Gİ DER

HER MİL LET TE__ VAR DIR VA R DIR__ ÇE__ ŞİT BİN__ İ NANÇ MÜ MİN O LAN A Lİ A__ Lİ__

A VA YA Gİ__ DER Kİ Mİ SİN DE__ VAR DIR VAR DIR__

PU Tİ__ LE__ PE REST HER KES BİR DÜ__ ZE NE__ EY__ Lİ__ YOR__ HE VES



ŞU TEVSİRE BİR KEZ BEN BİN GÖZ ATTIM
ALİ DÜLDÜL ÜZRE ÜZRE KALAYA GİDER
HER MİLLETTE VARDIR ÇEŞİT BİN İNANÇ
MÜMİN OLAN ALİ ALİ AVA'YA GİDER

KİMİŞİNDE VARDIR PUT İLE PEREST
HERKEŞ BİR DÜZENE EYLİYOR HEVES
RUH CANDA GİZLİDİR KALP İŞE KAFES
HERKEŞ BİR DİLİYLE DUA'YA GİDER

BU YANKİ TEVSİRDE OYNUYOR KIZLAR
BİR YANDA CAMİLER BİR YANDA SAZLAR
İNSANLAR İÇİNDE BİN ÇEŞİT SÖYLER
KİMİSİ KURADA KEM HAYA GİDER

SABAH NAMAZINDA GÜNEÇ DOĞUNCA
KAİNETİN NURU İLE BOĞUNCA
BULUTLAR COŞ EDİP YAĞMUR YAĞINCA
DERELER COÇ EDER DERYAYA GİDER

DAVUT SULARİ DER ALAMETİ HAK
HAK KİMDE OLURSA HAKLARSA MUTLAK
ŞÖYLE BİR GÖZÜN AÇ BU ALEME BAK
BEN GİBİ AŞIKLAR SEVDAYA GİDER

NOT: DİĞER DÖRTLÜKLER DE AYNI MELODİ BİÇİMİYLE OKUNUR.

Merdan Ali'ye Gider

Ezginin Melodik Yapısı

Dizisi: “Uşşak” makamı dizisindedir.

Ses Genişliği: Ses genişliği bakımından incelendiğinde 10(fa-la) ses aralığına sahiptir.

Form Analizi:

A ($a_1 + b_2 + c_2$)

B ($d_2 + e_2 + f_3$)

C ($g_2 + f'_3$)

D ($d'_2 + g'_2 + f'_3$)

C' ($g_2 + f'_2$)

Ritmik Yapısı

Usül: Usül yönünden 4/4'lüktür. Ana usül olarak değerlendirilir.

Değerlendirme

Eserin A cümlesi karar sesinden başlayarak 6. dereceye kadar çıkış göstermiş, akabinde sıralı olarak inici-çıkıcı seyir yaparak bitişi güçlü kılmak için ikinci yeden sesine indikten sonra karar sesinde sonlanmaktadır. Eserin B cümlesi sözün başladığı bölüm olup, cümlenin ilk motifi özellikle 6. ve 7. derecelere vurgu yaparak makam dizisinin 4. derecesinde sonlanmaktadır. B cümlesinin ikinci ve üçüncü motifleri makam dizisinin 5. derecesinden başlayarak karar sesine doğru inici-çıkıcı hareket ettikten sonra ikinci yedene düşüş göstererek karar sesinde sonlanmaktadır. C cümlesi makam dizisinin ilk beş sesi arasında seyir gösterdikten sonra B cümlesine benzer bir bitiş ile sonlanmaktadır. D cümlesi makam dizisinin karar sesinden 6. dereceye atlama yaparak 8. dereceye kadar çıkış göstererek, bu dereceden inici-çıkıcı olarak inişe geçerek karar sesinde sonlanmaktadır. İlk dörtlüğün son cümlesi ise C cümlesinin varyantından oluşmaktadır. Eser tasavvufi ve mistik yönü olan ve Âşık'ın Hz. Ali'ye muhabbetini anlatan bir eserdir.

4.2.68. Kırdın Beni A Zalim ve Analizi

SÖZ-MÜZİK
AŞIK DAVUT SULARI

DERLEYEN
BERRİN SULARI

NOTAYA ALINAN TARİH
05/02/2012

NOTAYA ALAN
İNAN TEKİN

KIRDIN BENİ A ZALİM



MEY VE_ Lİ Bİ_ R A ĞA_ Ç İ_ DİM



KIR DIN BE Nİ_ A CI MA_ DIN KURT OL_ DUN VU_ CU DU_ M YE_ DİN_



KIR DIN BE Nİ_ A CI MA_ DIN A ZA_ Lİ_ M



A ZA_ Lİ_ M

A ZA_ Lİ_ M



MEYVELİ BİR AĞAÇ İDİM
 KIRDIN BENİ ACIMADIN
 KURT OLDUN VÜCUDUM YEDİN
 KIRDIN BENİ ACIMADIN
 A ZALİM A ZALİM A ZALİM A ZALİM
 N'OLACAK HALİM

İTİBARSIZ OLDUĞUN ERE
 NE ÇAY İDİN NE DERE
 SEN POSTUMU YERDEN YERE
 VURDUN BENİ ACIMADIN
 A ZALİM A ZALİM A ZALİM A ZALİM
 N'OLACAK HALİM

DAVUT SULARI'YE N'ETTİN
 YİNE SEN BİLDİĞİN ETTİN
 ESİR ALDIN KÖLE SATTIN
 VERDİN BENİ ACIMADIN
 A ZALİM A ZALİM A ZALİM A ZALİM
 N'OLACAK HALİM

NOT: DİĞER DÖRTLÜKLER DE AYNI MELODİ BİÇİMİ İLE OKUNUR

Kırdın Beni A Zalim

Ezginin Melodik Yapısı

Dizisi: “Uşşak ve Hüseyni” makamı dizisindedir.

Ses Genişliği: Ses genişliği bakımından incelendiğinde 6(sol-mi) ses aralığına sahiptir.

Form Analizi:

A ($a_1 + b_1$)

A' ($a'_1 + b_1$)

B ($c_1 + d_1$)

B ($c_1 + d_1$)

C ($e_1 + f_1$)

C ($e_1 + f_1$)

C ($e_1 + f_1$)

D ($g_2 + h_3$)

Ritmik Yapısı

Usül: Usül yönünden 4/4'lüktür. Ana usül olarak değerlendirilir.

Değerlendirme

Eserin A cümlesi makam Hüseyni makamının güçlüsü olan 5. derecen başlayarak iniş göstermiş ve yeden sesine düşerek karar sesinde sonlanmaktadır. Eserin ikinci cümlesi A cümlesinin varyant cümlesi olarak oluşmaktadır. B cümlesi karar sesinden başlayarak 3. dereceyi vurgulayarak karar sesinde sonlanmaktadır. C cümlesi eserin söz kısmının başladığı cümledir. 5. dereceden başlayan bu cümle iniş göstererek karar sesinde sonlanmaktadır. Eserin son cümlesi olan D cümlesi, makam dizisinin 4. derecesinden başlayarak, makam dizisinin ilk beş derecesi içerisinde inici-çıkıcı olarak seyir ettikten sonra karar sesinde sonlanmaktadır. Eser de hem Hüseyni hem de Uşşak makamının güçlüleri vurgulandığından eseri bu iki makamın dizisinden oluşmaktadır.

4.2.69. Döl'ün Olurum ve Analizi

DERLEYEN
BERRİN SULARİ

NOTAYA ALINA TARİH
06/02/2012

SÖZ-MÜZİK
AŞIK DAVUT SULARİ

NOTAYA ALAN
İNAN TEKİN

DÖLÜN OLURUM

TE PE NİN ÜS _____ TÜN DE MAH BER TÜR _____ BE _____ NE _____

TE PE NİN ÜS _____ TÜN DE MAH BER TÜR _____ BE _____ NE _____

MU HAB BE TİN _____ GÖS TER E _____ LİN _____ VER BE NE _____

A LEM DÜZ GÜ _____ NÜN Nİ _____ ŞA _____ Nİ _____ DER BA _____ NA _____

A LEM DÜZ GÜ _____ NÜN Nİ _____ ŞA _____ Nİ _____ DER BA _____ NA _____ KOL LA RIN A ÇAR SAN DÖ LÜN

O _____ LU RU M

DA VUT SU LA Rİ YİM GEL Dİ ĞİM ZA MA

N DA VUT SU LA Rİ YİM GEL Dİ ĞİM ZA MA

N TAH TIN DA O TU RA N HÜK MÜ SÜ LEY MA N

E LİN DE DİR Nİ CE DERT LE RE DER MAN

E LİN DE DİR Nİ CE DERT LE RE DER MAN O DA DA Kİ O LAN HA LİN

O LU RU M SEV GİY NEN HA LIY NAN ÇU LUN O LU RUM

TEPENİN ÜSTÜNE MAHBER TÜRBENE
 MUHABBETİN GÖSTER ELİN VER BENE
 ALEM DÜZGÜNÜN NİŞANI DER BANA
 KOLLARIN AÇARSAN DÖLÜN OLURUM

DAVUT SULARI'YİM GELDİĞİM ZAMAN
 TAHTINDA OTURAN HÜKMÜ SÜLEYMAN
 ELİNDEDİR NİCE DERTLERE DERMAN
 ODADA Kİ OLAN HALİN OLURUM

Döl'ün Olurum

Ezginin Melodik Yapısı

Dizisi: “Karcığar” makamı dizisindedir.

Ses Genişliği: Ses genişliği bakımından incelendiğinde 10(la-do) ses aralığına sahiptir.

Form Analizi:

A ($a_1 + b_1 + a'_1$)

B ($c_1 + c'_1 + d_1$)

C ($a''_1 + a''_1 + a''_1$)

D ($e_1 + f_1 + g_2$)

E ($b'_1 + h_1$)

F ($c''_1 + c'_1$)

G ($d'_1 + a''_1$)

H ($i_1 + i_1$)

I ($i'_2 + j_1$)

Ritmik Yapısı

Usül: Usül yönünden 4/4, 5/4 ve 6/4'lük ritimlerden oluşmaktadır. Ana ve karma usül olarak değerlendirilir.

Düzüm: 6/4'lük (4+2), 5/4'lük (2+3) şeklindedir.

Değerlendirme

Eserin A cümlesi makam dizisinin 5.derecesinden başlayarak, 7. dereceye kadar çıkış göstermiş ve 3. derecede sonlanmaktadır. A cümlesi aynı zamanda eserin saz bölümünü oluşturmaktadır.

B cümlesi eserin söz kısmı olup, makamın tiz bölgelerin de seyir ettikten sonra 3. derecede sonlanmaktadır. C cümlesi ara saz kısmı olup, üç tane aynı motifin

birleşmesinden oluşmaktadır. Bu cümle makam dizisinin 5. derecesinde başlayıp 3. derecede sonlanmaktadır.

D cümlesi üçüncü dereceden başlayarak özellikle 7. dereceye vurgu yaparak 3. derecede sonlanmaktadır. Eserin E cümlesi ara saz niteliğinde olup, 5. ve 6. derecelere vurgu yaparak 3. derecede sonlanmaktadır. F cümlesi B cümlesinin ilk iki motifinin varyantlarından oluşmaktadır. H cümlesi 3. dereceden başlamakta, yine vurgunun bu dereceye yapıldığı ve bu derecede sonlandığı görülmektedir.

Eserin son cümlesi olan I cümlesi, makam dizisinin 3. derecesinden başlamakta olup, diğer cümlelerden farklı olarak esere bitişi hissettirmek için Hüseyini makamı beşlisi ile karar sesinde sonlanmaktadır.

4.2.70. Aşk Yakarda Gider ve Analizi

SÖZ-MÜZİK
AŞIK DAVUT SULARI

DERLEYEN
BERRİN SULARI

NOTAYA ALINAN TARİH
07/02/2012

NOTAYA ALAN
İNAN TEKİN

AŞK YAKARDA GİDER

AŞK BİR PA Dİ— ŞAH— TIR— SEV DA VE Zİ— Rİ—
UĞ RA DI Ğİ— YE— Rİ— YI KAR DA— Ğİ DER— AŞK BİR HÜ HÜM DAR— DIR—
SEV DA VE Zİ— Rİ— UĞ RA DI Ğİ— YE— Rİ— YA KAR DA— Ğİ DER—
BA NA— SÖY LE MİŞ— Tİ OY A NAM GÜ ZEL LER Pİ Rİ— AŞK Nİ CE LE— Rİ— Nİ—
YI KAR DA— Ğİ DER— A MAN A MAN A— MAN— YI KAR DA— Ğİ DER—



AŞK BİR PADIŞAHTIR SEVDA VEZİRİ
 UĞRADIĞI YERİ YAKARDA GİDER
 BANA SÖYLEMİŞTİ GÜZELLER PİRİ
 AŞK NİCELERİNİ YIKARDA GİDER

AMAN AMAN AMAN YIKARDA GİDER
 ERİTİR AŞK İLE YAKARDA GİDER

ERİTİR BIRAKIR BEL KEMİKLERİ
 AŞKA İNANANLAR SÖZÜNÜN ERİ
 HÜCUM EMRİ ALMIŞ SUVARİLERİ
 MIZRAĞI KALBİNE ÇAKARDA GİDER

BAĞLANTI

AŞK CİHANDA TEKTİR AMİRDİR İNAN
 AŞKA İTİRAZ ETMEYİP TE UTAN
 DAVUT SULARI DER AŞKA BİR LİSAN
 COŞAR AŞK SULARI AKARDA GİDER

BAĞLANTI

NOT: DİĞER DÖRTLÜKLER DE AYNI MELODİ BİÇİMİYLE OKUNUR.

Aşk Yakarda Gider

Ezginin Melodik Yapısı

Dizisi: “Saba” makamı dizisindedir.

Ses Geniřliđi: Ses geniřliđi bakımından incelendiđinde 6(sol-mi) ses aralıđına sahiptir.

Form Analizi:

A (a₂ + b₂)

A (a'₂ + b'₂)

B (C₂ + b'₂)

B (C₂ + b'₂)

B (C₂ + b'₂)

B (C₂ + b'₂)

B (C₂ + b'₂)

Ritmik Yapısı

Usül: Usül yönünden 12/8’lidir. 4/4’lük Ana usülün üçerli dizilimi olarak deđerlendirilir.

Düzüm: 12/8’lik (3+3+3+3) şeklindedir.

Deđerlendirme

Eserin tamamı iki cümleden oluşmakta olup A cümlesi makam dizisinin karar sesinden 4. dereceye atlayarak, ilk dört derece etrafında seyir ettikten sonra karar sesinde sonlanmaktadır. Diđer cümle olan B cümlesi de farklı bir melodik yapı ile makam dizisinin ilk dört derecesi etrafında seyir ederek, bazen yeden, bazen de karar sesinde sonlanmaktadır. Eserin A cümlesi ve varyantı saz bölümünü, B cümlesi de eserin söz bölümlerini oluşturmaktadır. Eserin Saba makamında icra edilmesi eser’e hüznün katmaktadır.

4.2.71. Âşıklar Meclisi ve Analizi

SÖZ-MÜZİK
AŞIK DAVUT SULARI

DERLEYEN
BERRİN SULARI

NOTAYA ALINAN TARİH
07/02/2012

NOTAYA ALAN
İNAN TEKİN

AŞIKLAR MECLİSİ



BEN DEN SO RU LU R SA



A Şİ K O LA N LA R MA NE N Pİ R



E Lİ N DE N İ ÇE N A Şİ K TIR MEC LİS O

LU _____ P DE _____ YE _____ RI Nİ _____ BU _____ LA _____ N LA _____

_____ R KEN Dİ _____ CE _____ NA _____ ZE _____ Sİ _____ N KI LA _____ N A _____ ŞI K TIR

BENDEN SORULURSA AŞIK OLANLAR
 MANEN PİR ELİNDEN İÇEN AŞIKTIR
 MECLİS OLUP DEĞERİNİ BULANLAR
 KENDİ CENAZESİN KILAN AŞIKTIR

KİŞİSEL OLANI KAINAT TANIR
 DERDİ AŞK OLANLAR CİHAN DOLANIR
 GAH BERRAK AKAR GAH BULANIR
 OLGUR MERTEBEDE KALAN AŞIKTIR

BEN AŞIK DEĞİLEM YOKSUL OZAN'AM
 İÇİMDE DERT KAYNAR BÜNYEM KAZANIM
 BAZI YALŞIN DAĞIM BAZI SAZANIM
 DAVUT SULAR'INDA KALAN AŞIKTIR.

NOT: DİĞER DÖRTLÜKLER DE AYNI MELODİ BİÇİMİYLE OKUNUR.

Âşıklar Meclisi

Ezginin Melodik Yapısı

Dizisi: “Uşşak ve Hüseyini” makamı dizisindedir.

Ses Genişliği: Ses genişliği bakımından incelendiğinde 9(sol-la) ses aralığına sahiptir.

Form Analizi:

A ($a_3 + b_3 + c_3 + d_3$)

B ($e_3 + b'_3 + f_2$)

C ($e'_3 + b''_3 + b'''_3 + g_4$)

D ($h_3 + b''''_3 + i_3 + j_3$)

E ($a'_3 + a''_3 + c'_3 + d'_3$)

Ritmik Yapısı

Usül: Usül yönünden 5/8'lidir. Birleşik usül olarak değerlendirilir.

Düzüm: 5/8'lik (2+3) ve (3+2) şeklindedir.

Değerlendirme

Eserin A cümlesi dört motiften oluşmakta olup, birinci motif karar sesinden 7. dereceye atlayarak 7. dereceye vurgu yaparak, iniş göstermiş ve 2. derecede sonlanmaktadır. İkinci motif karar sesinden başlayarak beşinci dereceye vurgu yapmış ve ikinci derecede sonlanmaktadır. Üçüncü motif ikinci motifteki gibi başlayarak yeden sesinde sonlanmakta ve son motif ise yeden sesinden başlayarak makam dizisinin ilk üç derecesi içerisinde seyir ettikten sonra karar sesinde sonlanmaktadır.

B cümlesi makam dizisinin 6. derecesinden başlayarak 7. dereceye vurgu yapmış ve sıralı olarak inici-çıkıcı hareket ederek karar sesinde sonlanmaktadır. Eserin A ve B cümleleri eserin saz bölümünü oluşturmaktadır. Eserin söz bölümünün başladığı C cümlesi, makam dizisinin 7. derecesinde başlamış ve ilk motifte karcıgar makamına geçiş yapmış, sıralı inici-çıkıcı bir şekilde iniş göstererek karar sesinde sonlanmaktadır.

Sözün bölümünün diğer cümlesi olan D cümlesi üçer ölçülük dört motiften oluşmaktadır. D cümlesinin ilk motifi 7. dereceden başlayarak 8. dereceye kadar çıkmış ve özellikle 5. ve 6. derecelere vurgu yaparak karar sesinde sonlanmaktadır. İkinci motifte de yeden sesinden 5. dereceye atlama yaparak, özellikle 5. ve 6. derecelere vurgu yaparak karar sesinde sonlanmaktadır. Üçüncü motifte 5. derecede “Karcığar” makamına geçiş yaparak iniş göstermiş ve karar sesinde sonlanmaktadır. D cümlesinin son motifi olan dördüncü motif, 2. dereceden başlayarak 3. dereceye kadar çıkış göstermiş ve karar sesinde sonlanmaktadır.

Eserin birinci dörtlüğünün sonundaki saz kısmı, ikinci ve üçüncü dörtlüklerin saz kısmı olarak icra edilmekte ve dört motiften oluşmaktadır. Âşık bu eserinde âşık olmanın gereklerini anlatmakta ve gerçek aşığın badeli âşık olduğunu dile getirmektedir. Pir elinden içilen dolu ile bir aşk’a düşüldüğünü ve bu aşkın âşık’ı yollara düşürdüğünü, aslında bu aşkın beşeri değil de ilahi bir aşk olduğunu ifade etmektedir.

4.2.72. Sorun Bacılar ve Analizi

SÖZ-MÜZİK
AŞIK DAVUT SULARI

DERLEYEN
BERRİN SULARI

NOTAYA ALINAN TARİH
07/02/2012

NOTAYA ALAN
İNAN TERİN

SORUN BACILAR



BU GÜN DOST E _____ Lİ NE GEL DİM UĞ RA__ DİM__ GEL DİM__ UĞ RA__ DİM__



BE Nİ DE__ Bİ__ RAZ ÇIK GÖ RÜN BA CI__ LAR__ HER KES BAN TA__ Lİ YOR.



HER KES Dİ__ N Lİ__ YOR İÇ KİN YO K SA ÇAY DAN ÇA Y DAN__ SO RUN BA CI__ LA__ R



BUGÜN DOST ELİNE GELDİM UĞRADIM
 BENİ DE BİRAZCIK GÖRÜN BACILAR
 HERKES BANT ALIYOR HERKES DİNLİYOR
 İÇKİN YOKSA ÇAYDAN SORUN BACILAR

SİZ ANASIZ ELBET SİZSİNİZ BACI
 İNŞALLAH SİZİNDİR SÜLBÜNÜZ NACİ
 GAH TATLI GÜLERİZ GAHİDE ACI
 SADAKATLEN BAKİ DURUN BACILAR

ALİ BAHÇASINDAN ALDIM BU MALİ
 VEREN MUHAMMED'DİR ERENDİR ALİ
 SÜLBÜMÜ SORARSA BİBAM KUD ALİ
 ECDADIMA SADIK DURUN BACILAR

DÜZGÜN BAHÇASINDA MEYVE TOPLADIM
 ALDIM ZİKKE BAHÇASINA SAPLADIM
 MÜRŞİT NE DEDİYSE O'NU HAKLADIM
 AZAZİL DEĞİLEM BİLİN BACILAR

BEN KADERİ BOZUK GÖRDÜĞÜN İNSAN
 EYUP GİBİ DERTTEN KALDIM ELEMAN
 BÖYLE EMREYLEMİŞ ŞAH-I ŞEHİDAN
 TALİPSİZ TALİPÇE VARIN BACILAR

YARININ ADAMI SİZİN DÖLLERİZ
 BAŞKA DİYARDANDIR DOĞUŞ ECELERİZ
 NASİPNEN BURAYA GELDİ YOLLARIZ
 EVİZDE HİZMETİZ VERİN BACILAR

BİR KADIN KIRK GÜNDE ERER MEVLAYA
 EĞER FİTNE İSE EMEĞİ ZAYA
 EĞER SADIK İSE ERE ANAYA
 SAADET TACINI VURUN BACILAR

DAVUT SULARI'YİM HALİ AHVALDA
 ŞÜKÜR BEN DOLAŞMAM HIÇ KILUKAL DA
 NEME LAZİM BİR AN KALMAM VEBALDA
 BENDEN ÖRNEK ALIN ERİN BACILAR

NOT: DİĞER DÖRTLÜKLER DE AYNI MELODİ BİÇİMİYLE OKUNUR.

Sorun Bacılar

Ezginin Melodik Yapısı

Dizisi: ‘‘Hüseyini’’ makamı dizisindedir.

Ses Geniřlięi: Ses geniřlięi bakımından incelendięinde 8(fa-fa) ses aralıęına sahiptir.

Form Analizi:

A (a₂ + b₂+ c₂+ d₂)

B (a'₃ + a'₂+ a'₂)

C (e₃)

Ritmik Yapısı

Usül: Usül yönünden 4/4'lüktür. Ana usül olarak deęerlendirilir.

Deęerlendirme

Eserin A cümlesinin ilk motifi Hüseyini makamının güçlüsü olan 5. dereceden başlamakta ve motif içerisinde 6. dereceye çıkarak 4. derece de sonlanmaktadır. İkinci motif ilk motif şekli ile başlamış fakat karar sesine kadar düşerek sonlanmaktadır. Üçüncü motif 4. dereceden başlayarak, düşüş göstermiş ve karar sesinde sonlanmıştır. Cümlelerin son motifinde ise 2. dereceden başlayarak makam dizisinin ilk üç derecesi içerisinde seyir ettikten sonra, bitiři güçlü kılmak için ikinci yeden sesine düşülmüş ve karar sesinde sonlanmaktadır. Eserdeki A cümlesi eserin saz bölümünü oluşturmaktadır.

B cümlesi eserin söz bölümünün başladığı bölüm olup, ilk motifte makam dizisinin beşinci derecesinden başlamış, özellikle 4. ve 5. dereceye vurgu yaparak 3. derecede sonlanmıştır. B cümlesi benzer üç motifin birleşmesinden meydana gelmektedir. Söz bölümünün son cümlesi olan C cümlesi tek motiften oluşmakta ve 4. dereceden başlayarak 5. dereceye çıkmış ve iniş göstererek karar sesinde sonlanmaktadır.

4.2.73. Kabahat Değildir ve Analizi

SÖZ-MÜZİK
AŞIK DAVUT SULARI

DERLEYEN
BERRİN SULARI

NOTAYA ALINAN TARİH
08/02/2012

NOTAYA ALAN
İNAN TERİN

KABAHAT DEĞİLDİR

HAK KIN BİR Lİ Ğİ NE LA_YET

VUR MAK KA BA HAT DE ĞİL DİR EL BAĞ LA_YIP HAK Dİ VA_NA DUR_MAK_KA_BA HAR DE ĞİL DİR

HEY_DOST_HEY_DOST HEY DOST DUR_MAK_KA_BA HAT DE ĞİL DİR

MEC LİS TEN_MEY DA NA Ğİ_RİP AH VA_LİN_HİK ME TİN SO RUP

HAK SE LA_MIN YA KIN VE_RİP SOR MAK KA BA HAT DE ĞİL DİR

OĞ LUM DER Kİ KO NUŞ MA SEN KA LAM LAR_A LI NIR BU AN

MA_NA_YI_MEZ Lİ SİR_FAN GÖR MEK KA_BA HAT DE ĞİL DİR



İ ÇİM DÜK KAN DIR MAK ÇI_KAR A LEM TA_GÖK TEN BA KAR DER_YA_YI_KUD RET TİR A KAR



GÖR MEK KA_BA HAT DE ĞİL DİR



DÖRT Kİ_TAP TAN MA NA SEÇ TİM TEV Hİ Dİ_HEK MA TE GEÇ TİM HAK_KIN_BİR_Lİ Ğİ Nİ SEÇ_BİL



VUR_MAK_KA_BA HAT DE ĞİL DİR

BEN A ŞI KAM PİR LİK ET MEM



U ZAK TAN_İR FA NA ĞİT MEM CED Dİ Mİ_HİÇ İN KAR ET MEM SOR MAK KA BA HAT DE ĞİL DİR



İÇ TİM PİR E LİN DEN DO LU ÖĞ REN DİM_ER KA Nİ YO LU



DOS TUN_İ_LE HAS Bİ HA Lİ KİL MAK_KA_BA HAT DE ĞİL DİR



DA VUT SU LA Rİ DE ŞA NİM HÖK ME Tİ_HEK MET LE A NİM



KUD RET TEN__ KUD RET DÜK KA__ NİM KUR MAK KA__ BA HAT DE ĞİL DIR DOST

HAKKIN BİRLİĞİNE LAYET
VARMAK KABAHAHAT DEĞİLDİR
EL BAĞLAYIP HAK DİVANA
DURMAK KABAHAHAT DEĞİLDİR

MECLİSTEN MEYDANA GİRİP
AHVALİN HEKMETİN SORUP
HAK SELAMIN YAKIN VERİP
SORMAK KABAHAHAT DEĞİLDİR

OĞLUM DER Kİ KONUŞMA SEN
KELAMLAR ALINIR BU AN
MANAYI MECLİSİ İRFAN
GÖRMEK KABAHAHAT DEĞİLDİR

İÇİM DÜKKANDIR MAL ÇIKAR
ALEM TA GÖKTEN BAKAR
DERYAYI KUDRETTİR AKAR
GİRMEK KABAHAHAT DEĞİLDİR

DÖRT KİTAPRAN MANA SEÇTİM
TEVHİDİ HEKMETE GEÇTİM
HAKKIN BİRLİĞİNİ SEÇ BİL
VARMAK KABAHAHAT DEĞİLDİR

BEN AŞIKAM PİRLİK ETMEM
UZAKTAN İRFANA GİTMEM
CEDDİMİ HİÇ İNKAR ETMEM
SORMAK KABAHAHAT DEĞİLDİR

İÇTİM PİR ELİNDEN DOLU
ÖĞRENDİM ERKANI YOLU
DOSTUN İLE HABI HALİ
KILMAK KABAHAHAT DEĞİLDİR

DAVUT SULARI DE ŞANIM
HÖKMETİ HEKMETTEN ANIM
KUDRETTEN KUDRET DÜKKANIM
KURMAK KABAHAHAT DEĞİLDİR DOST

Kabahat Değildir

Ezginin Melodik Yapısı

Dizisi: “Uşşak” makamı dizisindedir.

Ses Genişliği: Ses genişliği bakımından incelendiğinde 6(sol-mi) ses aralığına sahiptir.

Form Analizi:

A (a₁ + b₁)

A' (a'₁ + b'₁)

A'' (a''₁ + b₁)

A''' (a'''₁ + b₁)

A'''' (a''''₁ + b₁)

A''''' (a'''''₁ + b''₁)

A'''''' (a''''''₁ + b''₁)

A (a₁ + b₁)

A (a₁ + b₁)

A'''''''' (a''''''₁ + b''₁)

A'''''''''' (a''''''''₁ + b'₁)

A'''''''''''' (a''''''''₁ + b₁)

A'''''''''''''' (a''''''''''₁ + b'₁)

A'''''''''''''''' (a''''''''''₁ + b'₁)

A'''''''''''''''''' (a''''''''''₁ + b₁)

A'''''''''''''''''''' (a''''''''''₁ + b₁)

A'''''' (a''''''₁ + b'₁)

A'''''''''''''''' (a''''''''''₁ + b₁)

A''' (a''₁ + b₁)

A'''' (a''''₁ + b'₁)

A''' (a''₁ + b₁)

A'''''''''' (a''''''''₁ + b'₁)

A'''' (a''₁ + b'₁)

A'''' (a''₁ + b'₁)

A'''' (a''₁ + b'₁)

A'''' (a''₁ + b'₁)

A'''' (a''''₁ + b'₁)

B (a''''₁ + c₂)

Ritmik Yapısı

Usül: Usül yönünden 4/4'lüktür. Ana usül olarak değerlendirilir.

Değerlendirme

Tek müzik cümlesinden oluşan eserin A cümlesi birer ölçülük iki motiften oluşmaktadır. İlk motif makam dizisinin ikinci derecesinden başlamakta ve 4. dereceye çıkarak karar sesinde sonlanmaktadır. İkinci motif ilk motife cevap olup, benzer şekilde başlamış ve karar sesini birkaç defa vurgulayarak bitiş hissi vererek sonlanmaktadır. Eserin son cümlesi hariç eserin tamamı A cümlesinin varyantlarından oluşmaktadır. Eserin B cümlesi de A cümlesinin ilk motifine benzer şekilde başlamış fakat A cümlesinden farklı olarak yeden sesine düşüş göstererek karar sesinde sonlanmaktadır. Bu düşüş esere tamamen bitiş hissi vermektedir. Eser Alevi-Bektaşî inanç biçimine göre tasavvufî ve mistik özellikler taşımaktadır.

4.2.74. Ben Pirem Diyene ve Analizi

NOTAYA ALINAN TARİH
08/02/2012

SÖZ-MÜZİK
AŞIK DAVUT SULARI

NOTAYA ALAN
İNAN TEKİN

BEN PİREM DİYENE

BEN Pİ _____ REM Dİ YE NE _____ SE LAM _____ SÖY LE YİN

NUT KU _____ EH LUL LA HI _____ TUT MAZ _____ MI TA LİP

BU YO _____ LA YOL CUY SA _____ HE LE _____ EY LE YİN _____

HE LE _____ EY LE YİN _____ HAK KE _____ LA MIN KA BUL _____

KIL MAZ _____ MI TA LİP _____ HAK KE _____ LA MIN KA BUL _____

KIL MAZ _____ MI TA LİP _____ HAK İR _____ FAN DA YOK TUR _____

FİT NE _____ NİN YE Rİ _____ FİT NE _____ NİN YE Rİ



DÖRDÜNCÜ DÖRTLÜĞÜN SONUNDA OKUNUR



BEN PİREM DİYENE HELE SÖYLEYİN
NUTKU EHLULLAHI TUTMAZ MI TALİP
BU YOLA YOLCUYSA HELE EYLEYİN
HAK KELAMIN KABUL KILMAZ MI TALİP

HAK İRFANDA YOKTUR FİTNEİNİN YERİ
TALİP OLMAZ MI SÖZÜNÜN ERİ
KABUL EYLEMESİN ZULM İLE ŞERİ
KENDİNDEN UZAĞA ATMAZ MI TALİP

PİR OLAN KİŞİLER RİYAKAR OLMAZ
İLİMSİZ İRFANSIZ İNSAN YOL ALMAZ
ÇOĞUNDA DERT VARDIR DERMAN BULUNMAZ
CANI ŞAH AŞKINA VERMEZ Mİ TALİP

DAVUT SULARI DE TALİP BU YOLA
CAHD ETKİ ÇEŞMEDEN BAKRACIN DOLA
BENİ MUHTAÇ ETME YARAMAZ KULA
ÖL DEDİĞİN YERDE ÖLMEZ Mİ TALİP

NOT: DİĞER DÖRTLÜKLER DE İKİNCİ DÖRLÜĞÜN MELODİ BİÇİMİYLE OKUNUR.

Ben Pirem Diyene

Ezginin Melodik Yapısı

Dizisi: “Karcığar” makamı dizisindedir.

Ses Genişliği: Ses genişliği bakımından incelendiğinde 8(la-la) ses aralığına sahiptir.

Form Analizi:

A (a₂)

B (b₂ + b'₂)

C (c₃)

B' (b''₂ + b''₂)

C (c₃)

B'' (b''₂ + b'''₂)

B''' (b'₂'₂ + b''₂)

D (d₁ + d₁)

Ritmik Yapısı

Usül: Usül yönünden 10/8'lüktür. Karma usül olarak değerlendirilir.

Düzüm: 10/8'lik (3+2+3+2) şeklindedir.

Değerlendirme

İki ölçülük tek motiften oluşan A cümlesi makam dizisinin 5. derecesinden başlamış ve aynı dereceden iniş göstererek dizinin 3. derecesinde sonlanmaktadır. Eserin B cümlesi söz bölümünün başladığı bölüm olup, benzer iki motiften meydana gelmektedir. Bu motif içerisinde 6. ve 7. dereceye de çıkarak makam dizisinin 3. derecesinde sonlanmaktadır. Eserin C cümlesi üç ölçülük tek motiften meydana gelmektedir. C cümlesinde özellikle 6. ve 7. dereceye vurgu yaparak 8. dereceye çıkılmış ve iniş göstererek 3. derecede sonlanmaktadır. Sözün bazı bölümlerindeki melodik yapı B ve C cümlelerinin varyantlarından oluşmaktadır. Eserin son cümlesi olan D cümlesi makam

dizisinin 3. derecesinden başlayarak 5. dereceye çıkmış ve Hüseyin beşlisi ile iniş yaparak karar sesinde sonlanmaktadır. Eser Alevi-Bektaşî inanç biçiminde “Pirler” ve “Taliplerin” nasıl olmaları gerektiğine vurgu yapar.

4.2.75. Şah Şehit ve Analizi

SÖZ-MÜZİK
AŞIK DAVUT SULARI

DERLEYEN
BERRİN SULARI

NOTAYA ALINA TARİH
10/02/2012

NOTAYA ALAN
İNAN TEKİN

ŞAH ŞEHİT

EY CA NI MIN CA NI

RU HU RE VA NI NE RE DE MEC Lİ SİN KUR DUN ŞAH ŞE HİT

BEN SE NİN HAS RE TİN ÇEK TİM YIL LAR CA AN LI MA BİR DAM GA

VUR DUN ŞAH ŞE HİT

ÇE KER KA TE Rİ Nİ HEY HEY



DA VUT SU__ LA Rİ YİM HEY HEY BE_____ LİM BÜ__ KÜL DÜ_____

BE_____ LİM BÜ KÜL DÜ__ AĞ ZİM NAN Dİ ŞİM NEN__ SA_____ ÇİM DÖ KÜL DÜ__

NA__ Sİ__ Bİ MİZ GUR BET GUR BET E__LE E KİL Dİ SEN BU__ DÜ ZEN__ LE Rİ

KUR DUN__ ŞAH ŞE HİT_____

EY CANIMIN CANI RUHU REVANIM
NEREDE MECLİSİN KURDUN ŞAH ŞEHİT
BEN SENİN HASRETİN ÇEKTİM YILLARCA
ALNIMA BİR DAMGA VURDUN ŞAH ŞEHİT

ÇEKER KATERİMİ GERÇEK BİR CANLAR
ARIF OLAN AŞKIN HALİNDEN ANLAR
SAYENDE GÖRDÜĞÜM ÖLÇE DİVANLAR
HER YERE ATIMI SÜRDÜN ŞAH ŞEHİT

MUHAMMED'İN SOYU ALİ'NİN CANI
FATİME ANANIN CESEDİ KANI
SENİN GÖRDÜKLERİN KANLI MEYDANI
EBEDİ DÜNYA DA KURDUN ŞAH ŞEHİT

DAVUT SULARI'YİM BELİM BÜKÜLDÜ
AĞZIM DA DİŞİMNEN SAÇIM DÖKÜLDÜ
NAŞİBİMİZ GURBET ELE EKİLDİ
SEN BU DÜZENLERİ KURDUN ŞAH ŞEHİT

Şah Şehit

Ezginin Melodik Yapısı

Dizisi: “Karcığar” makamı dizisindedir.

Ses Genişliği: Ses genişliği bakımından incelendiğinde 8(la-la) ses aralığına sahiptir.

Form Analizi:

SAZ

A (a₁ + a'₁)

A' (a''₁ + a'₁)

A' (a''₁ + a'₁)

A'' (a₁ + a''₁)

B (b₁ + c₁)

C (d₁ + e₁)

A'' (a'₁ + a''₁)

A''' (a₁ + a''₁)

SÖZ

A'''' (a'₁ + a''₁)

A''''' (a''₁ + a''₁)

A'''' (a'₁ + a''₁)

A'''''' (a''₁ + a''₁)

ARASAZ

A' (a''₁ + a'₁)

A'''''''' (a''''₁ + a'₁)

SÖZ

$$D (b'_1 + f_1 + g_1)$$

$$A'''''''' (a'_1 + a''''''_1)$$

$$A'''''''' (a''_1 + a''''''_1)$$

$$A'''''''' (a'_1 + a''''''_1)$$

$$A'''''''''' (a''''_1 + a''''''_1)$$

ARA SAZ

$$E (h_1 + a_1)$$

$$F (c'_1 + d_1)$$

$$A (a_1 + a'_1)$$

SÖZ

$$D' (b''_1 + f'_1 + g'_1)$$

$$A'''''''''' (a_1 + a''''''''_1)$$

$$A'''''''''' (a_1 + a''''''''_1)$$

$$A (a_1 + a'_1)$$

ARA SAZ

$$G (h'_1 + a_1 + a_1)$$

SÖZ

$$H (b'''_1 + i_1 + j_1)$$

$$A'''''''''' (a_1 + a''''''''_1)$$

$$A' (a''_1 + a'_1)$$

$$I (k_1 + l_1)$$

Ritmik Yapısı

Usül: Usül yönünden 4/4'lüktür. Ana usül olarak değerlendirilir.

Değerlendirme

Birer ölçülük iki benzer motiften oluşan A cümlesi, makam dizisinin 5. derecesinden başlayarak dizinin 3. derecesinde sonlanmaktadır. Eser içerisinde A cümlesinin varyantları şeklinde meydana gelen müzik cümlesi sayısı bir hayli fazladır. Bu nedenle bu cümleleri tekrar analiz etmek gerekmemektedir.

Faklı cümlelere baktığımızda B cümlesi makam dizisinin 6. derecesinden başlayarak özellikle 7. dereceye vurgu yapmış ve bu derecede sonlanmaktadır. C cümlesi, 7. dereceden başlamış simetrik olarak iniş göstermiş ve 3. derecede sonlanmıştır.

D cümlesi birer ölçülük üç motiften oluşmakta ve 7. dereceye vurgu yapmış, 8. dereceye kadar çıkararak makam dizisinin 3. derecesinde sonlanmaktadır. E, F, G, cümleleri farklı cümlelerin farklı motiflerinin birleşmesinden meydana gelmektedirler. H cümlesi 7. dereceden başlamış 7. ve 8. dereceye vurgu yaparak dizinin 3. derecesinde sonlanmaktadır.

Eserin son cümlesi olan I cümlesi 5. dereceden başlayarak Hüseyini beşlisi ile iniş yapmış, bitiş hissini güçlendirmek için ikinci yeden sesine düşmüş ve karar sesinde sonlanmaktadır. Bu eser Alevi-Bektaşî inan biçiminde kuşaklar boyunca unutulmayan Kerbela da şehit edilen İmam Hüseyin için yazılmış ve bu inanç biçimi için tasavvufî ve mistik özelliği olan bir eserdir.

4.2.76. Âdem Atamızdan Oldu Zürriyet ve Analizi

SÖZ-MÜZİK
AŞIK DAVUT SULARI

DERLEYEN
BERRİN SULARI

NOTAYA ALINAN TARİH
09/02/2012

NOTAYA ALAN
İNAN TERİN

ADEM ATAMIZDAN OLDU ZÜRRİYET



A DEM A TA— MIZ DAN OL DU ZÜR ri— YET ————— İS MA İL PEY GAM BER OL MUŞ TUR SÜN NET



PEY GAM BE ri— MIZ DEN FAR Zİ— LE SÜN NET ————— LA İ LA— HE— İL— LAL LAH—



MU HAM MED RE— SU LAL— LAH LA İ LA— HE İL— LAL LAH— MU HAM MED RE— SU LAL— LAH



KİR VA LİK BİR İ NAN Ç TİR ————— HE Mİ NANÇ HEM KI VANÇ TİR



KİR VA E Lİ__ MİH RAÇ TİR__ LA İLA__ HE İL__ LAL LAH__ MU HAM__ MER RE__ SU LAL LAH



EY O__ LUR SUN İN ŞAL__ LAH__ EY VAL LAH ŞAH EY VAL LAH LAH NET OL SUN DÜŞ MA NA__



BÖH TAN ET Tİ__ LER BA__ NA HAN Gİ__ DİN DAR İ NA__ NA__ LA İ LA HE İL__ LAL LAH__



MU HAM__ MED RE__ SU LAL__ LAH KİR VAM GEL Dİ__ BİZ LE__ RE__ EY O LUR SUN__ İN ŞAL__ LAH



DA VUT SU LA__ Rİ YE__ ŞER



A TAN__ LA RA LAH NET VAR VE Kİ LİM A__ Lİ__ KER RA__ LA İLA__ HE İL__ LAL LAH__



MU HAM__ MED RE__ SU LAL LAH KİR VAM GEL Dİ__ HA NE__ ME__ EY O LUR SUN İN__ ŞAL LAH



EY — VAL — LAH ŞAH EY — VAL LAH

ADEM ATAMIZDAN OLDU ZÜRRİYET
İSMÂİL PEYGAMBER OLMUŞTUR SÜNNET
PEYGAMBERİMİZDEN FARZ İLE SÜNNET
LA İLAHE İLLALLAH MUHAMMED RESUL ALLAH

KİRVALIK BİR İNANÇTIR HEM İNANÇ HEM KIVANÇTIR
KİRVA ELİ MIHRAÇTIR LA İLAHE İLLALLAH
MUHAMMED RESUL ALLAH EY OLURSUN İNŞALLAH
EYVALLAH ŞAH EYVALLAH

LAHNET OLSUN DÜŞMANA BÖHTAN ETTİLER BANA
HANGİ DİNDAR İNANA LA İLAHE İLLALLAH
MUHAMMED RESUL ALLAH
KİR VAM GELDİ BİZLERE EY OLURSUN İNŞALLAH

DAVUT SULARİYE ŞER ATANLARA LAHNET VAR
VEKİLİM ALİ KERRAR LA İLAHE İLLALLAH
MUHAMMED RESUL ALLAH
KİR VAM GELDİ HANEME EY OLURSUN İNŞALLAH
EYVALLAH ŞAH EYVALLAH

Âdem Atamızdan Oldu Zürriyet

Ezginin Melodik Yapısı

Dizisi: “Uşşak” makamı dizisindedir.

Ses Genişliği: Ses genişliği bakımından incelendiğinde 8(sol-sol) ses aralığına sahiptir.

Form Analizi:

A (a₂ + b₂)

B (a'₂ + a'₂)

C (c₂ + d₁ + a''₂ + a''₂)

A (a₂ + b₂)

B (a'₂ + a'₂)

D (a'''₂ + f₁ + a''₂ + a''₂)

A (a₂ + b₂)

E (c'₂ + f'₁ + a''₂ + a'''₂)

F (a''''₂ + b₂ + a''''₂)

G (a''''''₂ + f''₁ + a''₂ + a''₂ + d₁)

Ritmik Yapısı

Usül: Usül yönünden 4/4 ve 6/4'lüktür. Ana ve karma usül olarak değerlendirilir.

Değerlendirme

A cümlesinin ilk motifi, makam dizisinin karar sesinden 4. dereceye atlama yaparak ilk dört derece içerisinde seyir yaptıktan sonra, karar sesinde sonlanmaktadır. Cümlelerin ikinci motifi, makam dizisinin 7. derecesinden başlayarak senkvensler halinde düşüş göstererek karar sesinde sonlanarak sonlanmıştır. Eserin B cümlesi, aynı melodiye sahip iki motiften oluşmakta ve makamın ilk dört derecesi içerisinde sıralı inici-çıkıcı hareket ederek karar sesinde sonlanmaktadır. Eserin C cümlesi söz bölümünün başladığı bölüm

olarak makam dizisinin 7. derecesinden başlamış ve akabinde iniş gösterdikten sonra ilk dört derece içerisinde ezgi yapısıyla karar sesinde sonlanmaktadır. D,E,F,G cümlesi genel olarak başlangıç motifleri diğer cümle motiflerinden farklı olsa da, bitişi C cümlesinin aynısıdır. Sadece farklı olan bu cümlelerdeki motif sayılarıdır.

4.2.77. Ana Dölleri ve Analizi

SÖZ-MÜZİK
AŞIK DAVUT SULARİ

DERLEYEN
BERRİN SULARİ

NOTAYA ALINAN TARİH
06/05/2012

NOTAYA ALAN
İNAN TEKİN

ANA DÖLLERİ

A TA TÜRK İ NÖ NÜ _____

1. KALK GÜR SEL BA BA _____

2. KALK GÜR SEL BA BA _____

HER GÜN KI RI LI YO HEY HEY A NA DÖL LE Rİ BU KAV Mİ SÜF YA NIN HEY HEY

DÜŞ MAN CA ÇA BA ZİN CİR VU RU LU YO HEY HEY A NA DÖL LE Rİ _____

A NA DÖL LE Rİ _____

Sİ ZİN MEC Lİ Sİ NİZ _____

İŞ GAL DİR BU AN _____ İŞ GAL DİR BU AN _____ KAN ÇA NA ĞI _____ OL _____ DU _____ OL _____ DU

BU A NA _____ VA TA NI _____ BE NİM DE EC _____ DA DIM HEY HEY _____

O YER _____ DE _____ YA TAN _____ YE RE SE Rİ _____ Lİ YOR OY OY _____ A NA DÖL _____ LE Rİ _____

A NA DÖL LE Rİ _____



ATATÜRK İNÖNÜ KALK GÜRSEL BABA
HER GÜN KIRILIYO HEY HEY ANA DÖLLERİ
BU KAVMİ SÜFYANIN HEY HEY DÜŞMANCA ÇABA
ZİNCİR VURULUYO HEY HEY ANA DÖLLERİ

SİZİN MECLİSİNİZ İŞGALDIR BU AN
KAN ÇANAĞI OLDU BU ANA VATAN
BENİMDE ECDADIM HEY HEY O YERDE YATAN
YERE SERİLİYO HEY HEY ANA DÖLLERİ

ÜLKE OZANLIĞI HEY HEY OTUZ YIL OLDU
İT ENİĞİ KAPIMIZA YANAŞTI
KAN DÖKÜLDÜ MERVAN DÖLÜ SAVAŞTI
TEK TEK DERİLİYO HEY HEY ANA DÖLLERİ

TARİHLER BOYUDUR HEY HEY ŞÜNNİ ALEVİ
HORTLUYOR DURMUYOR HEY HEY KAVMİ ALEVİ
SİZİN ANAZ BABAZ BABAZ İNDİ BEDEVİ
KURŞUN VURULUYOR HEY HEY ANA DÖLLERİ

DAVUT SULARININ BİRMEZ KEDERİ
NERDE TÜRKİYEMİN HEY HEY ALEVİLERİ
DOĞMAK VAR ÖLMEK VAR HEY HEY HAYDİN İLERİ
KURBAN VERİLİYOR HEY HEY ANA DÖLLERİ

NOT: 3. 4. VE 5. DÖRTLÜKLER 2. DÖRTLÜĞÜN MELODİSİ İLE OKUNUR. ARA SAZ BÖLÜMÜ İSE 2. DÖRTLÜĞÜN SONUNDAKİ SAZ BÖLÜMÜDÜR.

Ana Dölleri

Ezginin Melodik Yapısı

Dizisi: “Muhayyer” makamı dizisindedir.

Ses Genişliği: Ses genişliği bakımından incelendiğinde 12(fa-do) ses aralığına sahiptir.

Form Analizi:

A ($a_3 + b_4 + c_2 + d_3$)

B ($a'_3 + a''_3 + e_2$)

C ($f_2 + g_4$)

D ($h_2 + i_2 + j_2$)

E ($a''_3 + j_3$)

F ($k_2 + l_3$)

F ($k_2 + l_3$)

D ($h_2 + i_2 + j_2$)

Ritmik Yapısı

Usül: Usül yönünden 4/4'lüktür. Ana usül olarak değerlendirilir.

Değerlendirme

A cümlesinin ilk motifi, üç ölçüden oluşmakta olup, ilk motif makam dizisinin altıncı derecesinden başlamış, tiz bölgede genişleme yaparak 12. dereceye kadar çıkış göstermiş ve dizinin 8. derecesinde sonlanmaktadır. İkinci motif dört ölçüden oluşmakta olup, birinci motiftaki gibi başlangıç yaparak, makam dizisinin 11. derecesine kadar çıkış göstermiş akabinde sekvensler halinde iniş göstererek dizinin 2. derecesinde sonlanmaktadır. A cümlesinin üçüncü motifi makam dizisinin 5. derecesine vurgu yaparak, karar sesinde sonlanmış ve cümlelerin son motifi de makam dizisinin ilk dört derecesi içerisinde gezinerek, bitişi güçlendirmek için makam dizisinin ikinci yedenine

kadar düşüş göstermiş ve karar sesinde sonlanmaktadır. A cümlesi dört motiftan oluşmakta olup eserin birinci dörtlüğünün saz bölümünü oluşturmaktadır.

Eserin B cümlesi söz bölümünün başladığı bölüm olup, A cümlesinin ilk motifinin benzerlerinden oluşmakta sadece son motifte farklılık göstermektedir. Son motif, makam dizisinin 6. derecesinden oluşmakta olup, özellikle 7. dereceye vurgu yaparak, karar sesinde sonlanmaktadır. Söz bölümünün diğer cümlesi olan C cümlesi, makam dizisinin ilk beş derecesi içerisinde seyir ettikten sonra karar sesinde sonlanmaktadır.

Eserin D cümlesi kalan dörtlüklerin saz bölümünü oluşturmakta olup, üç motiftan meydana gelmektedir. Birinci motif, makam dizisinin karar sesinden başlamakta ve 6. dereceye kadar çıkış göstermiş ve sonrasında sıralı olarak karar sesine düşüş göstermektedir. İkinci motif, makam dizisinin ilk dört derecesi içerisinde seyir ettikten sonra, karar sesinde sonlanmış, üçüncü motif ise makam dizisinin ilk üç derecesi içerisinde seyir ettikten sonra karar sesinde sonlanmaktadır.

Eserde ki E cümlesi, birinci dörtlüğün ilk motifinin benzeri ile başlamakta ve sonrasında sekizinci dereceden başlayarak, düşüş göstermiş ve karar sesinde sonlanmaktadır. F cümlesi makam dizisinin karar sesinden başlamış ve 4. dereceye vurgu yaparak inici-çıkıcı hareket ettikten sonra karar sesinde sonlanmaktadır.

Bu eser aşğın sosyal içerikli eserlerinden biridir. Özellikle 1977–1978 yıllarında Türkiye’de ki alevi-sünni çatışmalarını anlatan ve dönemin iktidar gücünü eleştiren bir eser olarak karşımıza çıkmaktadır.

4.2.78. Seyit Hüseyin ve Analizi

SÖZ-MÜZİK
AŞIK DAVUT SULARI

DERLEYEN
BERRİN SULARI

NOTAYA ALINAN TARİH
06/05/2012

NOTAYA ALAN
İNAN TEKİN

SEYYİT HÜSEYİN

HA NI__ KAN PİR LE Rİ__

DER VİŞ__ A Lİ DEN YO LA__ ER KAN SÖR DÜ__ SEY YİT__ HÜ SE YİN

BE NİM__ İ LE Bİ LE ES RA__ RI A Lİ YA KİN__ YA KİN GÖR DÜ__

SEY YİT__ HÜ SE YİN

ES RA. RI A LÍ YE. HER CAN E RE MEZ

HER CAN E RE MEZ KE MA LÍ MÜR Şİ Dİ. HER GÖZ. GÖ RE MEZ

BU ES RA RI HAK TIR. A DU Bİ LE MEZ GÜ ZEL Dİ VAN KUR DU.

SEY YİT HÜ SE YİN

MAK BE Rİ MÜR ŞİT TEN.

DÖN DÜK TE BU YA NA DÖN DÜK TE BU YA NA BEN LEN GEL Dİ SEY YİT.

SA BUN LU CA NA DE MEK TAV LU KA TIM İ MİŞ BU A NA

BEN LEN DE YO LA GİR Dİ SEY YİT HÜ SE YİN

ÖY LE BİR Çİ Tİ RİK

BİR YO LA GİR DİM GÖ ZÜM AÇ TIM SAN Kİ

ZİN DAN DIR GÖR DÜM ZAH MET LER LE GE LİP GE LİP

MEZ RE YE ER DİM ZAH ME Tİ Mİ GÖR DÜ

SEY YİT HÜ SE YİN

ŞOL E NİŞ TEM HAS TA HEY HEY

DUR SUN BA BA YA DUR SUN DA BA BA YA HA YIR LI BİR KA Pİ

DE DİM DE MEV LA YA GER ÇEK LE RİN NUT KU

GET MEZ MİŞ ZA YA Dİ VA NI NI KUR DU SEY YİT TE HÜ SE YİN

DA VUT SU LA RI YEM

GÖR DÜ GÜM DE RİM GÖR DÜ GÜM DE RİM

E REN LER CE Mİ NE AR ZU HAL VER DİM

HAK KIN DA BİR Lİ ĞİN DEN BİR KA TER GÖR DÜM

HEY DOST DE YIP A NI SÜR DÜ HÜ SE YİN HEY DOST DE YIP SÜR DÜ

SEY YİT HÜ SE YİN DOST

1 HANI KAN PİRLERİ DERVİŞ ALİDEN
YOLA ERKAN SÜRDÜ SEYYİT HÜSEYİN
BENİM İLE BİLE ESRARI ALİ
YAKIN YAKIN GÖRDÜ SEYYİT HÜSEYİN

3 MAKBERİ MÜRŞİTEN DÖNDÜKTE BU YANA
BENLEN GELDİ SEYYİT SABUNLU CANA
DEMEK TAVLU KATIM İMİŞ BU ANA
BENLENDE YOLA GİRDİ SEYYİT HÜSEYİN

5 ŞOL ENİŞTEM HASTA DURSUN BABAYA
HAYIRLI BİR KAPI DEDİMDE MEVLAYA
GERÇEKLERİN NUTKU GETMEZMİŞ ZAYA
DİVANINI KURDU SEYYİT DE HÜSEYİN

2 ESRARI ALİYE HER CAN EREMEZ
KEMALİ MÜRŞİDİ HER GÖZ GÖREMEZ
BU ESRARI HAKTIR ADU BİLEMEZ
GÜZEL DİVAN KURDU SEYYİT HÜSEYİN

4 ÖYLE BİR ÇİTİRİK BİR YOLA GİRDİM
GÖZÜM AÇTIM SANKİ ZİNDARDIR GÖRDÜM
ZAHMETLERLE GELİP MEZREYE ERDİM
ZAHMETİMİ GÖRDÜ SEYYİT HÜSEYİN

6 DAVUT SULARİYEM GÖRDÜĞÜM DERİM
ERENLER CEMİNE ARZU HAL VERDİM
HAKKIN DA BİRLİĞİNDE BİR KATAR GÖRDÜM
HEYDOST DEYİP ANI SÜRDÜ HÜSEYİN

Seyit Hüseyin

Ezginin Melodik Yapısı

Dizisi: “Nikriz” makamı dizisindedir.

Ses Geniřliđi: Ses geniřliđi bakımından incelendiđinde 9(mi-fa) ses aralıđına sahiptir.

Form Analizi:

SAZ

A ($a_2 + b_2 + b'_2$)

B ($c_5 + d_3$)

C ($b''_2 + b''_4$)

C' ($b'''_2 + b'_2$)

SÖZ

D ($e_2 + f_2$)

E ($e'_2 + g_2$)

F ($h_2 + g'_2$)

G ($g'_2 + g''_2$)

SAZ

C'' ($b''_2 + b'''_2$)

C''' ($b'''_2 + b''_2$)

SÖZ

H ($h_2 + i_2 + g_2$)

İ ($g'''_2 + f_2$)

J ($g''_2 + e'_2$)

E' ($e'_2 + g''_2$)

SAZ $K (b''_2 + b''_2 + b'_2)$ $L (c_5 + d'_2 + b''_2 + b''_2)$ **SÖZ** $M (i_2 + j_2 + j'_2)$ $E' (e'_2 + g'_2)$ $N (e'_2 + e'_2)$ $O (k_2 + g'_2)$ **SAZ** $Ö (d'_3 + b''_2)$ $K' (b''_2 + b''_2 + b''_2)$ **SÖZ** $P (i'_2 + j'_2)$ $G' (g'_2 + g'_2)$ $G'' (g'_2 + g'_2)$ $R (g'_2 + k_2)$ **SAZ** $K'' (b''_2 + b_2 + b_2 + b''_2)$ **SÖZ** $S (i''_2 + j'_2 + e'_2)$ $E' (e'_2 + g'_2)$ $N (e'_2 + e'_2)$ $T (e'_2 + k_2)$

SAZ

C' (b''''₂ + b'₂)

SÖZ

U (i''₂ + j'₂ + b''''''₂)

E' (e'₂ + g''₂)

V (k₂ + b''''''₂)

Y (m₂ + b''''''₂)

Z (n₂ + n₂)

Ritmik Yapısı

Usül: Usül yönünden 10/8'lidir. Karma usül olarak değerlendirilir.

Düzüm: 10/8'lik (3+2+3+2) şeklindedir.

Değerlendirme

Eserin A,B, C ve C' cümleleri eserin saz bölümünü oluşturmakta olup, A cümlesi, üç motiften oluşmaktadır. Bu motifler, makam dizisinin ilk dört sesi içerisinde ezgilendikten sonra, yeden sesinde sonlanmaktadır. B cümlesi beş ve üç ölçüden oluşan iki motiften meydana gelmektedir. İlk motifte, makam dizisinin karar sesinden başlanarak, 5. dereceye vurgu yapıldıktan sonra, 7. dereceye kadar çıkış göstermiş ve akabinde iniş göstererek 5. derecede sonlanmaktadır. İkinci motifte ise dördüncü derece hissettirilerek, yeden sesinde sonlanmaktadır. Saz bölümünün son cümlesi olan C cümlesi makam dizisinin ilk 5. derecesi içerisinde ezgilendikten sonra ikinci derece sonlanmıştır.

Eserin birinci dörtlüğündeki melodi her ne kadar farklı motifler olarak adlandırılrsa da genel olarak birbirini benzeri sayılabilecek motifler olarak kabul edilir. Bu motifler makam dizisinin ilk 5. derecesi içerisinde seyirlerinden sonra ya yeden sesinde ya da karar sesinde sonlanmaktadır. Diğer dörtlüklerin saz bölümleri genel olarak 2,3 veya 4 motiften oluşmakta, aslında benzer motifler olarak da düşünülebilir.

Eserin ikinci söz bölümü, yani H cümlesi, dördüncü cümleden başlamış ve beşinci dereceye vurgu yaptıktan sonra, karar sesinde sonlanmaktadır. İkinci dörtlüğün diğer bölümleri de eserdeki genel söz cümleleriyle aynı veya varyantları olup eserin büyük bir bölümü benzer ezgiler içinde devam etmektedir. Eserin her ne kadar farklı bir seste bitse de eser genel anlamda nikriz makamı özellikleri taşıdığı ve bu makamı hissettirdiği için nikriz makamı olarak değerlendirmek daha doğru olur.

Ali Ekber Çiçek'in, Âşık Davut Sulari'den etkilendiği düşünüldüğünde "Haydar Haydar" adlı eserinin Sulari'nin "Seyit Hüseyin" adlı eserine benzerliğiyle dikkat çektiğini göz ardı etmemek gerektiğini düşünmekteyim.

4.2.79. Mihraçlama ve Analizi

SÖZ-MÜZİK
AŞIK DAVUT SULARİ

DERLEYEN
BERRİN SULARİ

NOTAYA ALINAN TARİH
07/05/2012

NOTAYA ALAN
İNAN TEKİN

MİHRAÇLAMA

MİH RA CI NE Bİ__ YE__ VA__ RAM

VA RAM AL__ LAH BİL LAH Dİ__ YE Dİ__ VA NI BA Rİ__ YE DU__ RAM

DU RAM AL LAH BİL LAH Dİ__ YE İ MAM HA SAN DER DE__ DER MAN__

A Lİ DİR Kİ MER Dİ__ MEY DAN ŞAH ŞE Yİ DE HA__ LİM BE__ YAN

SO RAM AL LAH BİL__ LAH Dİ__ YE SO RAM AL LAH BİL LAH Dİ__ YE

BU E__ ŞA RA A LEM ER__ MEZ__ HER DEM HAK CE MA LİN GÖR__ MEZ



ZEY NEL A BA AN SIZ DUR MAZ DU RAM AL LAH BİL LAH Dİ YE



MU HAM MED BA KI RA DER MAN O LA SIN Kİ ON DAN EH SAN



İ MAM CA FER İL MİN BAK SAM BA KAM AL LAH BİL LAH Dİ YE



BA KAM AL LAH BİL LAH Dİ YE İ MAM MU SA YI KA Zİ ME



CAN DAN DÜŞ MÜ ŞEM İ Zİ NE ER DİM ÇEŞ ME NİN GÖ ZÜ NE



E REM AL LAH BİL LAH Dİ YE E REM AL LAH BİL LAH Dİ YE



İ MAM RI ZA DIR HO RA SAN



O LUR İ SE HAK TAN EH SAN MU HAM MED TA Kİ YE BAK SAM



VA RAM AL LAH BİL LAH Dİ__ YE

VA RAM AL LAH BİL LAH Dİ__ YE



İ MAM A__ Lİ EL__ NA__ Kİ__ YAR__ SEN DEN BAŞ KA GÖR Kİ__



MİM__ VAR

HAK KA KAR Şİ GÖR MEK Dİ DAR

GÓ REM AL LAH BİL LAH



Dİ__ YE

GÓ REM AL LAH BİL LAH Dİ__ YE



HA SA__ NUL AL AS__ KER YAR__ DIR__ MEH Tİ MU HAM ME DİM



VAR__ DIR

A LEK BE Rİ SEV MEK__ KAR__ DIR

VA RAM AL LAH BİL LAH



Dİ__ YE

ON DÓRT MAH SU Mİ PAK A__ YAN__

HAZ RE Tİ FA Tİ__ ME__



A YAN

O TUZ DO KUZ BA CI__ SUL__ TAN

DE REM AL LAH BİL LAH



Dİ__ YE

DÚZ GÜN EY LE Dİ KA

RA__ RIN__

SEY YİT HA LİL İB RA

Hİ MİM SEN SİN HEM Dİ NİM İ MA NİM DE REM AL LAH BİL LAH

Dİ YE CE LAL AB BA SIN DAN KA RAR DA VUT SU LA Rİ DIR

A RAR E SEN YEL DEN SE Nİ SO RAR SO RAM AL LAH BİL LAH

Dİ YE

MİHRACI NEBİYE VARAM
VARAM A LLAH BİLLAH DİYE
DİVANI BARIYE DURAM
DURAM ALLAH BİLLAH DİYE

İMAM HASAN DERDE DERMAN
AL'DİR Kİ MERDİ MEYDAN
ŞAH ŞEHİD'E HALİM BEYAN
SORAM ALLAH BİLLAH DİYE

BU EŞARA ALEM ERMEZ
HER DEM HAK CEMALİN GÖRMEZ
ZEYNEL ABA ANSIZ DURMAZ
DURAM ALLAH BİLLAH DİYE

MUHAMMED BAKIR'A DERMAN
OLASINKİ ONDAN EHSAN
İMAM CAFER İLMİN BAKSAM
BAKAM ALLAH BİLLAH DİYE

İMAM MUSA-İ KAZİME
CANDAN DÜŞMÜŞEM İZİNE
ERDİM ÇEŞMANIN GÖZÜNE
EREM ALLAH BİLLAH DİYE

İMAM RIZA'DIR HORASAN
OLUR İSE HAKTAN EHSAN
MUHAMMED TAKİYE BAKSAM
VARAM ALLAH BİLLAH DİYE

İMAM ALİ EL NAKİ YAR
SENDEN BAŞKA GÖR KİMİM VAR
HAKKA KARŞI GÖRMEK DİDAR
GÖREM ALLAH BİLLAH DİYE

HASANUL- AL AŞKER YARDIR
MEHDİ MUHAMMEDİM VARDIR
ALEKBER'İ SEVMEK KARDIR
VARAM ALLAH BİLLAH DİYE

ONDÖRT MAHSUMİ PAK AYAN
HAZRETİ FATİME AYAN
OTUZDOKUZ BACI SULTAN
DEREM ALLAH BİLLAH DİYE

DÜZGÜN EYLEDİ KARARIN
SEYYİT HALİL İBRAHİMİM
SENSİN HEM DİNİM İMANIM
DEREM ALLAH BİLLAH DİYE

CELAL ABBASIMDAN KARAR
DAVUT SULAR'DIR ARAR
ESEN YELDEN SENİ SORAR
SORAM ALLAH BİLLAH DİYE

Mihraçlama

Ezginin Melodik Yapısı

Dizisi: “Buselikte Nişabur” makamı dizisinin bir kısmı kullanılmıştır.

Ses Genişliği: Ses genişliği bakımından incelendiğinde 7(la-sol) ses aralığına sahiptir.

Form Analizi:

A (a₄ + b₂)

B (c₂ + d₂)

C (e₂ + e'₂)

D (f₂ + g₂)

E (c₂ + d'₂ + c₂)

Ritmik Yapısı

Usül: Usül yönünden 10/8’lidir. Karma usül olarak değerlendirilir.

Düzüm: 10/8’lik (3+3+2+2) şeklindedir.

Değerlendirme

Eserin A cümlesi iki motif altı ölçüden oluşmaktadır. İlk motifte makam dizisinin 4. derecesine vurgu yapıldıktan sonra altıncı dereceye kadar çıkış göstermiş ve iniş göstererek dizinin ikinci derecesinde sonlanmaktadır. İkinci motifte ise karar sesinden başlayıp makam dizisinin ilk beş derecesi içersinde seyir ettikten sonra ilk motifteki gibi dizinin ikinci derecesinde sonlanmaktadır. B cümlesi söz bölümünün başladığı kısım olup, beşinci dereceden başlayarak altıncı dereceye çıkış yaparak inişe geçmiş ve makam dizisinin ikinci derecesinde sonlanmaktadır. C cümlesi makam dizisinin ilk beş derecesi içersinde hareket ettikten sonra ikinci derecede sonlanmaktadır. Diğer müzik cümlelerinden farklı olan D cümlesi yedinci dereceden başlamış ve iniş göstererek dizinin ikinci derecesinde sonlanmaktadır. Eserin birinci ve ikinci dörtlüklerinin form analizi yukarıda verilmiştir. Eserin kalan dörtlükleri birinci ve ikinci dörtlüklerin melodik yapısına benzer bir şekilde icra edildiğinden, diğer dörtlüklerin form analizi

yapılmamıştır. Eserde si koma bemolü kullanılmaktadır fakat kürdi perdesiyle karara gitmiştir.

4.2.80. Derdim Bu Gece ve Analizi

SÖZ-MÜZİK
AŞIK DAVUT SULARİ

DERLEYEN:
BERRİN SULARİ

NOTAYA ALINAN TARİH
11/04/2012

NOTAYA ALAN:
İNAN TEKİN

DERDİM BU GECE

HE RA Nİ DE ZEY NE Lİ ME VAR DIM BU GE CE BU GE CE

O TU RUP RU BE RU SOH BET KUR DUM BU GE CE BU GE CE

PİR E LİN DEN DO LU AL DIM HAL BİL MEZ E LİN DE KAL DIM



NA SĪP A__ BU DA NAN_____ GEL_____ DĪM GŌR GŪM BU__ GE__ CE_____ BU GE CE__



SŪL BŪN DŪZ__ GŪN__ DŪR KUDA_____ LĪ BEL LĪ DĪR E LĪN KE_____ MA_____ LĪ__



SEC DEM DĪR MU HAM MED_____ A_____ LĪ__ DER DĪM BU__ GE__ CE_____ BU GE CE__



DA VUT SU LA_____ RĪ DER DOS TA_____ VAR DIM A HESTE A_____ HES__ TE__



HERANİDE ZEYNELİME
 VARDIM BU GECE BU GECE
 OTURUP RUBERU SOHBET
 KURDUM BU GECE BU GECE

PİR ELİNDEN DOLU ALDIM
 HAL BİLMEZ ELİNDE KALDIM
 NAŞİP ABUDANNAN GELDİM
 GÖRDÜM BU GECE BU GECE

SÜLBÜN DÜZGÜNDÜR KUD ALİ
 BELLİDİR ERİN KEMALİ
 SECDEMİR MUHAMMED ALİ
 DİRDİM BU GECE BU GECE

DAVUT SULARI DER DOSTA
 VARDIM AHESTE AHESTE
 EL ELİNDEN DER ŞİKESTE
 DİRDİM BU GECE BU GECE

Derdim Bu Gece

Ezginin Melodik Yapısı

Dizisi: “Hüseyni” makamı dizisindedir.

Ses Genişliği: Ses genişliği bakımından incelendiğinde 6(la-fa) ses aralığına sahiptir.

Form Analizi:

A (a₄ + b₄)

B (c₂ + d₂)

C (e₃ + e'₃)

B' (c'₂ + d'₂)

B' (c'₂ + d'₂)

D (f₄)

B'' (c''₂ + d''₂)

C' (e''₃ + e'''₃)

B''' (c'''₂ + d'''₂)

Ritmik Yapısı

Usül: Usül yönünden 4/4'lüktür. Ana usül olarak değerlendirilir.

Değerlendirme

Eserin A cümlesi dörder ölçülük iki motiften meydana gelmektedir. İlk motif makam dizisinin üçüncü derecesinden başlamakta olup makam dizisinin altıncı derecesine çıkış göstermiş ve sıralı olarak inici-çıkıcı hareket ettikten sonra B cümlesinin ilk notası olan karar sesinde sonlanmaktadır. B cümlesi ikişer ölçülük iki motiften meydana gelmekte ve makam dizisinin üçüncü derecesinden başlamış, özellikle altıncı dereceye vurgu yaparak, karar sesinde sonlanmaktadır. C cümlesi benzer iki motiften oluşmakta ve sıralı olarak inici-ve çıkıcı hareketinden sonra karar sesinde sonlanmaktadır. D cümlesi dört ölçülük tek motiften oluşmakta ve diğer cümlelere benzer bir şekilde

hareketinden sonra karar sesinde sonlanmaktadır. Diğer mzik cmleleri yukarıda belirttiđimiz mzik cmlelerinin benzerinden oluřmaktadır. Bu eser âřık'ın pir elinden dolu iiřini anlatan bir eserdir.

4.2.81. Dost Ali'ye Giderim ve Analizi

SÖZ-MÜZİK
AŞIK DAVUT SULARİ

DERLEYEN
BERRİN SULARİ

NOTAYA ALINAN TARİH
17/04/2012

NOTAYA ALAN
İNAN TEKİN

DOST ALİ'YE GİDERİM

BU KA... DAR... MI BA... NA... Sİ... TEM... EY... LER Sİ NİZ...

BA... Rİ SÜR... GÜN EY le EY LE... HO YA... Gİ... DE... RİM

DE Dİ LER... Kİ... NAZ LI... YA... RİN... İRAK... TA

HEY... BEM HİR... KAM... A LİR... YA YA Gİ... DE... RİM...

HEY BEM HİR... KAM... A... LİR A LİR YA... YA Gİ... DE... RİM...

E KİN EK TİM TAR LA LA RI BİÇ ME DİM

ÇEŞ ME YAP TIM BİR TAŞ SU YU İÇ ME DİM

KÖPRÜ YAP TIM Ü ZE RİN DEN GEÇ ME DİM

NA Sİ BİM YOK İ MİŞ ÇA YA GL DE REM

NA Sİ BİM YOK İ MİŞ ÇA YA GL DE REM

A Şİ RET_ LER_ YAY LA_ LA_ RA ÇE_ KİL_ Dİ_

AM_ MA Çİ_ LE_ ÇEK TIM_ BE_ LİM BÜ_ KÜL_ DÜ_

DA_ VUT SU_ LA_ Rİ_ DEN_ EY_ BİR_ TEL ÇE_ KİL_ Dİ_

GÜN_ LER GEÇ_ Tİ_ GE_ LEN GE_ LEN_ A_ YA Gİ_ DE RİM_

DOST ALİ_ DOST_ DE_ YU_ YA_ YA Gİ_ DE_ RİM

BU KADAR MI BANA ŞİTEM EYLERİNİZ
 BARİ SÜRGÜN EYLE EYLE HOYA GİDERİM
 DEDİLERKİ NAZLI YARİN İRAKTA
 HEYBEM HIRKAM ALIR ALIR YAYA GİDERİM

EKİN EKTİM TARLALARI BİÇMEDİM
 ÇEŞME YAPTIM BİR TAS SUYUN İÇTİM
 KÖPRÜ YAPTIM ÜZERİNDEN GEÇMEDİM
 NASİBİM YOK İMİŞ ÇAYA GİDEREM

AŞİRETLER YAYLALARA ÇEKİLDİ
 AMMA ÇİLE ÇEKTİM BELİM BÜKÜLDÜ
 DAVUT SULARİDEN BİR TEL ÇEKİLDİ
 GÜNLER GEÇTİ GELEN GELEN AYA GİDERİM
 DOST ALİ DOST DEYU YAYA GİDERİM

Dost Ali'ye Giderim

Ezginin Melodik Yapısı

Dizisi: “Uşşak” makamı dizisindedir.

Ses Genişliği: Ses genişliği bakımından incelendiğinde 7(fa-mi) ses aralığına sahiptir.

Form Analizi:

A (a₂ + b₂ + c₂)

B (d₂ + e₂ + d'₂ + f₂ + f'₂)

C (g₂ + g'₂ + c₂)

D (d'₂ + h₂ + i₂ + f''₂ + j₂)

E (k₂ + c₂)

D (d''₂ + d'''₂ + d''''₂ + f''''₂ + j₂)

Ritmik Yapısı

Usül: Usül yönünden 4/4'lüktür. Ana usül olarak değerlendirilir.

Değerlendirme

Eserin A cümlesi ikişer ölçülük üç motiften oluşmaktadır. İlk motif, makam dizisinin ilk dört derecesi içerisinde hareketiyle birlikte dördüncü dereceye vurgu yaparak, karar sesinde sonlanmaktadır.

İkinci motif, makam dizisinin beşinci derecesine vurgu yaparak senkvensler halindeki inişle makam dizisinin ikinci derecesinde sonlanmakta ve son motif ise ilk dört derece içerisindeki seyirinden sonra ikinci yeden sesine düşerek karar sesinde sonlanmaktadır. A cümlesi eserin ilk dörtlüğünün saz bölümüdür.

Eserin söz bölümünün başladığı cümle B cümlesidir. B cümlesi beş motiften oluşmaktadır. Bu motifler genellikle makam dizisinin ilk dört derecesi içerisinde farklı melodiler şeklinde seyir ettikten sonra ilk üç motif ikinci derecede sonlanmakta son iki motif ise makam dizisinin karar sesinde sonlanmaktadır. Diğer müzik cümleleri

incelendiđin de her ne kadar farklı motiflerin bir araya gelerek bu cümleleri oluşturduđu görünse de, bu müzik cümleleri eserin ana müzik cümleleri olan A ve B müzik cümlelerini hissettirmektedir.

Bu eser Ehli Beyt sevgisi üzerine yazılan bir eserdir. Âşık Davut Sulari nazlı yar olarak ifade ettiđi, Irak ta türbesi bulunan Hz. Ali ve Hz. Hüseyin’i kastetmektedir. Eseri bu özelliđiyle düşündüğümüz de, “Tasavvufi Halk Müziđi” tarzında bir eser olduğunu ifade etmek yanlış olmasa gerek.

4.2.82. Bil Böyle Böyle ve Analizi

SÖZ-MÜZİK
AŞIK DAVUT SULARI

DERLEYEN
BERRİN SULARI

NOTAYA ALINAN TARİH
12/042012

NOTAYA ALAN
İNAN TEKİN

BİL BÖYLE BÖYLE

BİL BÖY LE BÖY LE AŞKI KI CU NUN A LE Mİ NE
 Gİ RE CEK SİN GİR BÖY LE BÖY LE AŞ KI CU NUN
 A LE Mİ NE Gİ RE CEK SİN GİR BÖY LE BÖY LE
 CU NU NU AŞK DE MEK NE DİR CE MA LİN AY
 Gİ Bİ BE DİR GÖĞ SÜN CEN NET TEN BİR SE DİR
 KA LA CAK SİN KAL BÖY LE BÖY LE GÖĞ SÜN CEN NET
 TEN BİR SE DİR KA LA CAK SİN KAL BÖY LE BÖY LE

HER İN SAN YAR

KAD RİN BİL_____ MEZ_____ DÜN_ YA_ HİÇ KİM SE YE_____ KAL MAZ

TA Rİ Hİ İN SAN_____ LAR_____ ÖL_____ MEZ O LA_____ ÇAK SIN_

OL BÖY LE BÖY_____ LE_____ TA Rİ Hİ İN SAN_____ LAR_____ ÖL_____ MEZ

O LA ÇAK SIN_ OL BÖY LE BÖY LE

DA VUT_ SU LA Rİ NİN YA_ Rİ_

EY__ LER__ GAM İ LE EF_____ KA Rİ GÖR DÜ ĞÜN VEC

Hİ Dİ_____ DA__ Rİ__ Bİ LE_____ CEK SİN BİL BÖY LE BÖY_____ LE

GÖR DÜ ĞÜN VEC Hİ Dİ_____ DA__ Rİ__ Bİ LE CEK SİN

BİL BÖY LE BÖY_____ LE

ELA GÖZLÜM ELEMİMİ
 HASRET İLE BİL BÖYLE BÖYLE
 AŞKI CUNUN ALEMİME
 DİRECEKSİN GİR BÖYLE BÖYLE

CUNUNU AŞK DEMEK NEDİR
 CEMALİN AY GİBİ BEDİR
 GÖYSÜN CENNETTEN BİR SEDİR
 KALACAKSIN KAL BÖYLE BÖYLE

HER İNSAN YAR KADRİN BİLMEZ
 DÜNYA HiÇ KİMSEYE KALMAZ
 TARİHİ İNSANLAR ÖLMEZ
 OLACAKSIN OL BÖYLE BÖYLE

DAVUT SULARININ YARI
 EYLER GAM İLE EFKARİ
 GÖRDÜĞÜN VECHİ DİDARİ
 BİLECEKSİN BİL BÖYLE BÖYLE

Bil Böyle Böyle

Ezginin Melodik Yapısı

Dizisi: “Uşşak ve Hüseyini” makamı dizisindedir.

Ses Genişliği: Ses genişliği bakımından incelendiğinde 8(la-la) ses aralığına sahiptir.

Form Analizi:

SAZ

A (a₂ + b₂)

B (c₂ + b'₂)

C (d₄ + e₂ + b''₂)

A' (a₂ + b'''₂)

A'' (a₂ + b''''₂)

SÖZ

D (f₂ + g₂)

A''' (a'₂ + b''''₂)

A'''' (a'₂ + b''''₂)

SAZ

A'''' (a''₂ + b''''₂)

E (h₂ + i₃)

SÖZ

F (j₂ + k₂)

A'''''' (a''''₂ + b''''''₂)

A'''''' (a''''₂ + b''''''₂)

SAZ

A (a₂ + b₂)

A'''''''' (a₂ + b'₂)

SÖZ

G (k₂ + b''''''''₂)

A'''''' (a''''₂ + b''''''''₂)

A'''''' (a''''₂ + b''''''''₂)

SAZ

A' (a₂ + b''''₂)

A (a₂ + b₂)

SÖZ

H (i'₂ + j'₂)

A'''''' (a''''₂ + b''''''''₂)

A'''''' (a''''₂ + b''''''''₂)

Ritmik Yapısı

Usül: Usül yönünden 2/4'lüktür. Ana usül olarak değerlendirilir.

Değerlendirme

Eserin A cümlesi soru cevap çeklindeki iki motiften oluşmaktadır. Her iki motif makam dizisinin ilk dört derecesi içerisinde hareket ettikten sonra ilk motif üçüncü derecede, ikinci motif ise karar sesinde sonlanmaktadır. B cümlesinin ilk motifi makam dizisinin beşinci derecesine vurgu yaparak tekrar beşinci derecede sonlanmakta ikinci motifi ise karar sesinde sonlanmaktadır. Eserin C cümlesi makam dizisinin beşinci derecesinden başlamakta sekizinci dereceye kadar sıralı inici-çıkıcı hareket ettikten sonra, karar sesinde sonlanmaktadır. Saz bölümünün diğer cümleleri de A cümlesinin varyantlarından oluşmaktadır. Eserin söz bölümünün başlangıç biçimi olan D cümlesi,

iki ayrı motiften oluşmakta, makam dizisinin beşince derecesi vurgulandıktan sonra karar sesinde son bulmaktadır. Birinci dörtlüğün diğer sözlerinin müzik cümleleri de A cümlesinin varyantlarından oluşmaktadır. Eserdeki diğer dörtlüklerin melodik yapıları a giriş bölümleri hariç olmakla birlikte, birinci dörtlükteki benzer müzik cümlelerinden oluşmaktadır.

4.2.83. Bu Gece ve Analizi

SÖZ-MÜZİK
AŞIK DAVUT SULARİ

DERLEYEN
BERRİN SULARİ

NOTAYA ALINAN TARİH
10/04/2012

NOTAYA ALAN:
İNAN TEKİN

BU GECE

SE YİT SA BUN LU DAN DA DUR SUN

BA BA YA SE YİT SA BUN LU DAN DA DUR SUN

BA BA YA KA NI KAN GÓ LÜ NE DE VAR DIM

BU GE CE

O TUR DUM HA NE YE DE CA MA

AT GEL Dİ MU HAM MED A LI KE LA MIY

NAN OL DUM

İ ÇİM— AŞ KİN— İ LİM LE— Rİ— NEN DOL— DU—
 ME TA— HIM OR— TA YA DA SER— DİM— BU— GE CE
 YÜ CE— DAĞ LAR— BU GÜN— YAĞ MUR— BU LUT— LAR—
 HA Zİ— NE DE— VAR— DIR— DA LAL— LER— YA KUT LAR
 ES Kİ DEN DİN— LER DE— DE ÇE ŞİT— ME— BUT— LAR—
 MU HAM— NED ER— KA NİN— DA DUR DUM— BU GE CE

DA VUT SU LA RI YEM DE A ŞIK

YA RA BE ŞER A DEM ER MEZ DE BÖY LE

EŞ A RA

YO LUM DÜŞ TÜ ME Zİ RE LER

DAĞ LA RA MU HAB BET BA ĞI NA DA GİR DİM

BU GE CE

MU HAB BET BA ĞI NA DA GİR DİM BU GE CE

SEYİT SABUNLUDAN DA DURSUN BABAYA
KANI KAN DÖLÜYLENDE VARDIM BU GECE
HATUNUYMUŞ BENİM DE ÖZ AKRABAMMI
DERTLİNİN HALİYLEN DE GÖRDÜM BU GECE

OTURDUM HANEYEDE CEMAHAAT GELDİ
MUHAMMED ALİ KELAMİYAN OLDUM
İÇİM AŞKIN İLİMLERİYNEN DOLDU
METAHİM ORTAYADA SERDİM BU GECE

YÜCE DAĞLAR BUGÜNDE YAĞMUR BULUTLAR
HAZİNEDE VARDIR DA LALLER YAKUTLAR
ESKİDEN DİNLERDE DE ÇEŞİT MEBUTLAR
MUHAMMED ERKANIN KURDUM BU GECE

DAVUT SULARİYEMDE AŞIK YARA
BEŞER ADEM ERMEZDE BÖYLE EŞARA
YOLUM DÜŞTÜ MEZİRELER DAĞLARA
MUHABBET BAĞINA DA GİRDİM BU GECE

Bu Gece

Ezginin Melodik Yapısı

Dizisi: “Karcığar” makamı dizisindedir.

Ses Genişliği: Ses genişliği bakımından incelendiğinde 8(la-la) ses aralığına sahiptir.

Form Analizi:

SAZ

A ($a_1 + b_1$)

A' ($a'_1 + b_1$)

A'' ($a''_1 + b_1$)

A' ($a'_1 + b_1$)

A''' ($a'''_1 + b'_1$)

SÖZ

B ($c_3 + d_3 + e_3$)

A'''' ($a''''_1 + b''_1$)

A''''' ($a'''''_1 + b'''_1$)

C ($f_3 + g_3$)

SAZ

A'''''' ($a''''''_1 + b''''_1$)

SÖZ

D ($c'_3 + h_3$)

SAZ

A'''''' ($a''''''_1 + b''''_1$)

A'''''' ($a''''''_1 + b''''_1$)

A'''''' (a''''_1 + b''''_1)

SÖZ

E (c''_3 + i_3)

SAZ

A'''''' (a''''_1 + b''''_1)

A'''''' (a''''_1 + b''''_1)

SÖZ

E' (c''_3 + i_3)

SAZ

A'''''' (a''''_1 + b''''_1)

A'''''' (a''''_1 + b''''_1)

F (c''''_1 + j_1)

A'''''' (a''''_1 + b''''_1)

SÖZ

E'' (c_3 + i_3)

SAZ

G (a''''_1 + b''''_1 + a''''_1)

SÖZ

E''' (c'_3 + i'_3)

A'''''' (a''''_1 + b''''_1)

H (j_3)

Ritmik Yapısı

Usül: Usül yönünden 9/8'lidir. Karma usül olarak değerlendirilir.

Düzüm: 9/8'lik (2+3+2+2) şeklindedir.

Değerlendirme

Eserin A cümlesi soru cevap şeklindeki iki farklı motiften oluşmaktadır. Bu motiflerden birincisi makam dizisinin ikinci derecesinden başlamış, dördüncü derece sonlanmakta, ikinci motif ise dördüncü dereceden başlamakta olup ikinci derecede sonlanmaktadır. Eserin saz bölümü A cümlesinin varyantlarından oluşmaktadır. Bu cümle veya varyantı olan cümleler eserin diğer dörtlüklerinin saz bölümlerinde de sıklıkla kullanılmaktadır. Esasen bu cümleyi eserin genel saz cümlesi olarak yorumlamak daha doğru olur.

Eserin B cümlesi söz bölümünün başladığı kısım olup, makam dizisinin yedinci derecesinden başlamış ve özellikle bu dereceye vurgu yaparak sekizinci dereceye çıkış göstermiş, akabinde inici seyir yaparak makam dizisinin ikinci derecesinde sonlanmaktadır. Eserdeki diğer dörtlüklerin söz bölümlerindeki müzik cümlelerine bakıldığında esasen B müzik cümlesini hissettirmekte fakat küçük farklılıklar olduğundan bu cümleler içerisinde motifler farklı harflerle gösterilmiştir. Eser Âşık Davut Sulari'nin manen Pir elinden bade içişini ve bade içtikten sonra kendisi üzerindeki değişiklikleri anlatan bir eserdir.

4.2.84. Benim Bir Derdim Var Bin Kaynak İle ve Analizi

SÖZ-MÜZİK
AŞIK DAVUT SULARI

DERLEYEN
BERRİN SULARI

NOTAYA ALINAN TARİH
15/04/2012

NOTAYA ALAN
İNAN TEKİN

BENİM BİR DİRDİM VAR BİN KAYNAK İLE

BE NİM BİR DER DİM VAR

BİN KAY NAK EY LER NE EF LA TUN Bİ LİR Bİ LİR

NE CER RAH Bİ LİR MU HAB BET E DE MAM

HER MAN YAK İ LE NE PEY GAM BER Bİ LİR HEY

NE AL LAH Bİ LİR

ÇA PUL CU GÜ

RU HU HEY GİR Dİ VA TA NA GÜ ZE LİM TOP

RAK LAR BU LAN DI KA NA U MAR MI SIN

O TOP RAK TA YA ŞA NA NE İN SAN LIK

Bİ LİR Bİ LİR NE GÜ NAH Bİ LİR

BİR KA VİM DE

VAR KI VAR KI ÇI ĞİR DAN ÇIK MIŞ GE LE NEK LE

RI Nİ KÖ KÖN DEN YIK MIŞ İN KAR EH Lİ

O LAN O LAN EL BET FA SIK MIŞ NE MÖR Şİ Dİ

Bİ LİR Bİ LİR NE DER GAH Bİ LİR

KURT YA BAN HAY

VA NI HEY DU YAR MI A CI SOF TA NIN CA

HI LI CE HEN NEM SA CI SUB YA NIN GI

DI ŞI HEY İB LIS A MA CI NE PAR KUL LAH

O LUR O LUR NE İK RAH Bİ LİR

DA VUT SU LAR

DER HEY SA ZEN DE Sİ NE A ŞI KIZ Dİ

YE NİN BAK HE VE Sİ NE BİR DÜ ZEN BİR

U SÛL U SÛL VER MEZ SE Sİ NE NE U ŞAK KI



BENİM BİR DERDİM VAR BİN KAYNAK İLE
NE EFLATUN BİLİR BİLİR NE CERRAH BİLİR
MUHABBET EDEMEM HER MANYAK İLE
NE PEYGAMBER BİLİR NE ALLAH BİLİR

ÇAPULCU GÜRUHU GİRDİ VATANA
GÜZELİM TOPRAKLAR BULANDI KANA
UMARMISIN O TOPRAKTA YAŞANA
NE İNSANLIK BİLİR BİLİR NE GÜNAH BİLİR

BİR KAVİMDE VAR Kİ VAR Kİ ÇIĞIRDAN ÇIKMIŞ
GELENEKLERİNİ KÖKÜNDEN YIKMIŞ
İNKAR EHLİ OLAN OLAN ELBET FAŞİKMİŞ
NE MÜRŞİDİ BİLİR BİLİR NE DERGAH BİLİR

KURT YABAN HAYVANI HEY DUYAR MI ACI
SOFTANIN CAHİLİ CEHENNEM SACI
SUBYANIN GİDİŞİ İBLİS AMACI
NE PARKULLAH OLUR OLUR NE İKRAH BİLİR

DAVUT SULARI DER SAZENDESİNE
AŞIKIZ DİYENİN BAK HEVESİNE
BİR DÜZEL BİE USUL USUL VERMEZ SESİNE
NE UŞŞAKI BİLİR NE SEGHAH BİLİR

Benim Bir Derdim Var Bin Kaynak İle

Ezginin Melodik Yapısı

Dizisi: “Uşşak” makamı dizisindedir.

Ses Genişliği: Ses genişliği bakımından incelendiğinde 9(sol-la) ses aralığına sahiptir.

Form Analizi:

A ($a_6 + b_4$)

B ($c_4 + c'_4 + a'_4 + d_4$)

C ($e_3 + f_2$)

D ($g_4 + c''_4 + c'_4 + d'_4$)

E ($c'_4 + h_3$)

F ($i_4 + c'''_4 + c''''_4 + d'_4$)

G ($c''''_4 + j_4$)

H ($k_4 + c''''_4 + c''''_4 + d''_4$)

G' ($c'_4 + j_4$)

İ ($l_4 + c''''_4 + d''_4 + m_6$)

Ritmik Yapısı

Usül: Usül yönünden 7/8'lidir. Karma usül olarak değerlendirilir.

Düzüm: 7/8'lik (2+2+3) şeklindedir.

Değerlendirme

Eserin A cümlesi iki ayrı motiften oluşmakta ve makam dizisinin ilk beş derecesi içerisinde genel olarak benzer ölçülerden oluşmakta ve karar sesinde sonlanmaktadır. A cümlesi eserin ilk dörtlüğünün saz bölümünü oluşturmaktadır. Eserin B cümlesi, söz bölümünün başladığı bölüm olup, bazı motifler makam dizisinin ikinci derecesinde, cümlelerin son motifi ise karar sesinde sonlanmaktadır. Eserin diğer dörtlüklerinin saz

bölümleri de ikişer motiften oluşmaktadır. Yukarıdaki form analizine bakıldığında da bunu görmek mümkündür. Eserdeki bütün söz bölümleri dört motiften oluşmaktadır. Eserdeki diğer dörtlüklere bakıldığında sözün ilk müzik cümleleri farklılığının haricinde benzerlik göstermektedirler. İ cümlesinin son motifinde bitiş güçlendirilmiş, özellikle karar sesi vurgulanmıştır. Eser Âşık Davut Sulari'nin 1970–1980 yılları arasındaki sosyal olaylarla ilgili yazmış olduğu eserlerindedir.

4.2.85. Sarı Çiçek Sarartıyor Dağları ve Analizi

DERLEYEN
BERRİN SULARİ

NOTAYA ALINAN TARİH
20/05/2012

SÖZ-MÜZİK
AŞIK DAVUT SULARİ

NOTAYA ALAN
İNAN TEKİN

SARI ÇİÇEK SARARTIYOR DAĞLARI

SA RI Çİ ÇEK SA RAR TI YOR DAĞ LA__ RI__ KIR MI Zİ GÜL

BE ZE__ Tİ__ YOR BAĞ LA__ RI__ YAR YAN DIR__ DİN__

YAR ÖL__ DÜR DÜN YAR NE DE DİN__ DE__

A BE__ ZA__ LİM__ DA__ RİL__ DİN__ YAR

DERT Lİ BÜL BÖL



Çİ LE Lİ___ DİR ÖT MÜ___ YOR_____ HA TI RA GE___ TİR___ MİŞ___ ES Kİ



ÇAĞ LA_____ RI___ YAR ÖL___ DÜR DÜN YAR



YAN DIR___ DİN___ YAR NE DE DİN___ DE___ A BE___ ZA___ LİM___



___ DA___ RIL___ DİN___ YAR

BİTİŞ



YAR SA ÇIN DAN AĞ GÜL AÇ TI___ Ğİ ZA___ MAN___ HA TI RI NA___



GE TİR___ ES Kİ ÇAĞ LA RI___ AM___ MA NAM MAN___ AM___ MA NAM___ MA___ NAM



MAN___

1 SARI ÇİÇEK SARARTIYOR DAĞLARI
KIRMIZI GÜL BEZETİYOR BAĞLARI YAR

YANDIRDIN YAR ÖLDÜRDÜN YAR
NE DEDİMDE ABE ZALİM KANDIRDIN YAR

2 DERTLİ BÜLBÜL ÇİLELİDİR ÖTMÜYOR
HATIRA GETİRMİŞ ESKİ ÇAĞLARI

NAKARAT

4 DAVUT SULARI DER EY MAHİ TABAN
BİR BAHÇEYE KILDIN BENİ BAĞBAN

NAKARAT

3 KIRMIZI GÜL AÇMIŞ YARIN BAĞINDA
GÖZÜM KALDI SİNESİNİN ALINDA

NAKARAT

5 YAR SAÇINDA AĞ GÜL AÇTIĞI ZAMAN
HATIRINA GETİR GENÇLİK ÇAĞLARIN
AMMAN AMMAN AMMAN AMMAN AMMAN

NOT: DİĞER DÖRTLÜKLERDE AYNI MELODİ İLE OKUNUR. BİTİŞ KISMI OLAN 5. DÖRTLÜĞÜN MELODİK BİÇİMİ YUKARIDAKİ GİBİDİR.

Sarı Çiçek Sarartıyor Dağları

Ezginin Melodik Yapısı

Dizisi: “Uşşak” makamı dizisindedir.

Ses Genişliği: Ses genişliği bakımından incelendiğinde 12(fa-do) ses aralığına sahiptir.

Form Analizi:

A (a₂ + a₂ + a₂ + b₂)

B (c₃ + d₄)

C (e₂ + e₂ + e'₂ + e₂)

D (a₂ + b₂)

B' (c'₃ + d'₄)

C (e₂ + e₂ + e'₂ + e₂)

E (f₃ + g₇)

Ritmik Yapısı

Usül: Usül yönünden 2/4'lüktür. Ana usül olarak değerlendirilir.

Değerlendirme

Eserin A cümlesi iki ayrı motiften oluşmakta, ilk motif iki ölçüden oluşmaktadır. Bu motif makam dizisinin ilk dört derecesi içinde seyir ederek makam dizisinin dördüncü derecesinde sonlanmaktadır. A cümlesinde bu motif 3 defa tekrar edilerek kullanılmıştır. İkinci motif ise dizinin beşinci derecesinden başlamış olup karar sesine doğru yönelerek, söze geçiş yapmak için karar sesinden yedili atlama yaparak makam dizisinin sekizinci derecesinde sonlanmıştır. B cümlesi eserin söz cümlesinin başlangıcı olup, dizinin altıncı derecesinden başlayarak özellikle sekizinci dereceye vurgu yapmış ve ilk motif dördüncü derecede sonlanmaktadır. B cümlesinin ikinci motifi dört ölçüden oluşmuş olup, dizinin yedinci derecesinden başlamış sekizinci dereceye kadar çıkış göstererek inişe geçmiş ve makam dizisinin karar sesinde sonlanma hissi uyandırarak dördüncü dereceye tekrar çıkış göstermiştir. Eserin C cümlesi eserin nakarat bölümünü

oluřturmakta olup, benzer motiflerden oluřmaktadır. Eserin E cümlesi, makam dizisinin tiz bölgesinde genişleme yaparak iniř göstermiş ve makam dizisinin karar sesinde sonlanmaktadır.

4.2.86. Sultanım ve Analizi

DERLEYEN
BERRİN SULARİ

NOTAYA ALINAN TARİH
20/05/2012

SÖZ-MÜZİK
AŞIK DAVUT SULARİ

NOTAYA ALAN
İNAN TEKİN

SULTANIM

E FEN DİM SUL TA NİM HEY HEY

ŞAH LA RIN ŞA HI BOY NUM BÜ KÖP MAH SUN MAH SUN

KAL MAM GE REK Mİ BU KA DAR GUR BE TİN HEY HEY KA H RI YÜ KÜ NÜ

SİL Kİ NİP EY Nİ ME AL MAM GE REK Mİ

EFENDİM SULTANIM ŞAHLARIN ŞAHI
BUYNUM BÜKÜP MAHSUN KALMAM GEREKMİ
BU KADAR GURBETİN KAHRIN YÜKÜNÜ
SİLKİNİP EYNİME ALMAM GEREKMİ

MİHNETİ GAM İLE DOLUPTA TAŞMAM
MİHNET ELEMİNE SİLKİNİP DÜŞMEM
HİCRAN ALEMİYLE KAYNAYIP PIŞMEM
GONCA GÜL MİSALİ SOLMAM GEREKMİ

NOT: DİĞER DÖRTLÜK DE AYNI MELODİ İLE OKUNUR.

Sultanım

Ezginin Melodik Yapısı

Dizisi: “Uşşak ve Hüseyini ” makamı dizisindedir.

Ses Genişliği: Ses genişliği bakımından incelendiğinde 9(sol-la) ses aralığına sahiptir.

Form Analizi:

A (a₂ + b₂ + c₂)

B (d₂ + d₂)

A' (a'₂ + b'₂ + c'₂)

Ritmik Yapısı

Usül: Usül yönünden 4/4'lüktür. Ana usül olarak değerlendirilir.

Değerlendirme

Eserin A cümlesi iki ayrı motiften oluşmakta olup, ilk motif Hüseyinin makamının güçlüsü olan beşinci derece ile başlamış ve özellikle bu dereceye vurgu yaparak, yedinci dereceye çıkış göstermiş ve sıralı bir şekilde iniş göstererek karar sesinde sonlanmaktadır. İkinci motif ise makam dizisinin dördüncü derecesi ile başlamakta ve ilk motife benzer bir dizilim ile hareket ederek karar sesinde sonlanmakta, üçüncü motif ise üçüncü derece üzerinde benzer bir hareket göstererek karar sesinde sonlanmaktadır. A cümlesi eserin saz bölümünü oluşturmaktadır. Eserin B cümlesi söz bölümünün başladığı cümle olup, makam dizisinin altıncı derecesinden başlamış olup, özellikle altıncı ve yedinci derecelere vurgu yaparak sekizinci dereceye çıkış göstermiş, makam dizisinin dördüncü derecesinde sonlanmaktadır. Eserin A' cümlesi A cümlesinin varyantı şeklinde icra edilmiştir.

4.2.87. Elde Dügün Bayram Bayram Benim Neyime ve Analizi

DERLEYEN
BERRİN SULARİ

NOTAYA ALINAN TARİH
15/04/2012

SÖZ-MÜZİK
AŞIK DAVUT SULARİ

NOTAYA ALAN
İNAN TEKİN

ELDE DÜĞÜN BAYRAM BAYRAM

EL DE DÜ ĞÜN BAY RAM BAY RAM BE NİM NE__ Yİ__ ME

BE NİM KUR BAN LA RİM__ ÇOK EV VEL OL DU SO RA YI__ FA__ Kİ RE HEY HEY

BİR DE BE Yİ__ ME DE Mİ DEV RAN LA RİM__ ÇOK EV VEL OL DU

ELDE DÜĞÜN BAYRAM BAYRAM BENİM NEYİME
BENİM KURBANLARIM ÇOK EVVEL OLDU
SORAYIM FAKİRE HEY HEY BİRDE BEYİME
DEMİ DEVRANLARIM ÇOK EVVEL OLDU

ALEM GÜLER OYNAR OYNAR İÇİM KAN AĞLAR
ALEM AL YEŞİLDE CAN KARA BAĞLAR
DEĞİŞTİ ASIRLAR HEY HEY SİLİNMEZ ÇAĞLAR
MEYDANIM MEYDANIM ÇOK EVVEL OLDU

DAVUT SULARİYEM HEY HEY DÜŞÜNDÜM ÇIKTIM
RİYAKAR KULLARDAN NEFRETLEN BIKTIM
ŞÖHRET KALESİNİ HEY HEY KÖKÜNDEN YIKTIM
O AHTI PEYMANIM ÇOK EVVEL OLDU

NOT: DİĞER DÖRTLÜKLERDE AYNI MELODİ İLE OKUNUR.

Elde Dügün Bayram Bayram Benim Neyime

Ezginin Melodik Yapısı

Dizisi: “Uşşak” makamı dizisindedir.

Ses Genişliği: Ses genişliği bakımından incelendiğinde 7(fa-mi) ses aralığına sahiptir.

Form Analizi:

A (a₂ + b₂)

A (a₂ + b₂)

A' (a'₂ + b'₂)

A'' (a''₂ + b'₂)

Ritmik Yapısı

Usül: Usül yönünden 4/4'lüktür. Ana usül olarak değerlendirilir.

Değerlendirme

Eserin A cümlesi iki ayrı motiften oluşmakta olup, ilk motif makamın güçlüsü olan dördüncü derece ile başlamakta ve makam dizisinin ilk dört derecesi içerisinde hareket ederek üçüncü derecede sonlanmaktadır. İkinci motif ise makam dizisinin ikinci derecesinden başlamakta ve makam dizisinin ilk üç derecesi içerisinde seyir ettikten sonra bitişi güçlendirmek için ikinci yeden sesine iniş göstererek karar sesinde sonlanmaktadır. Diğer müzik cümleleri A cümlesinin varyantından oluşmaktadır.

4.2.88. Kerbela ve Analizi

DERLEYEN
BERRİN SULARİ

NOTAYA ALINAN TARİH
15/04/2012

SÖZ-MÜZİK
AŞIK DAVUT SULARİ

NOTAYA ALAN
İNAN TEKİN

KERBELA



BİZ E ZEL DEN İK RAR__ VER DİK İ NAN__ DİK YET MİŞ İ__ Dİ__ GAH TU PEY MAN KER BE LA



ŞAH HÛ SEY NİN__ AŞ KI__ İ LE__ BO YAN__ DİK TOP RA ĞİN DIR DER DE DER MAN KER BE LA



HAK LE İ__ LA HE İ LAL LAH HAK MU HAM MED DEN RE SU LAL LAH A Lİ MÛR ŞİT GÛ ZEL ŞAH__



ŞAH EY VAL LAH EY VAL LAH E BU CE HİL MU HAM ME DE DÖŞ MAN DIR__ MU A Vİ__ YE DEN



ÇE KAN ŞA HI__ MER DAN DIR HÛR ŞE__ HİT TE__ HÛ SEY__ Nİ ME__ KUR BAN__ DIR



TOP RA ĞİN DA DÖ KÛL DÛ KAN KER BE LA HAK LE İ__ LA HE İ LAL LAH HAK MU HAM MED DEN



RE SU LAL LAH A Lİ MÜR ŞİT GÜ ZEL ŞAH — ŞAH EY — VAL LAH EY VAL LAH

BİZ EZELDEN İKRAR VERDİK İNANDIK
YETMİŞ İDİ GAHTU PEYMAN KERBELA
ŞAH HÜSEYNİN AŞKI İLE BOYANDI
TOPRAĞINDIR DERDE DERMAN KERBELA

HAK LE İLAHE İLLALLAH
HAK MUHAMMED'DEN RESUL ALLAH
ALİ MÜRŞİT GÜZEL ŞAH
ŞAH EYVALLAH EYVALLAH

EBU CEHİL MUHAMMED'E DÜŞMANDIR
MUAVİYEDEN ÇEKEN ŞAHI MERDANDIR
HÜR ŞEHİT'TE HÜSEYNİME KURBANDIR
TOPRAĞINDA DÖKÜLDÜ KAN KERBELA

NAKARAT

HAZRETİ HÜSEYNİM ATINDAN İNDİ
MÜBAREK ELİNİ TOPRAĞA SUNDU
TOPRAK ŞEHİTLERİN KANIYLAN YUNDU
OLDU ŞEHİTLERE MEKAN KERBELA

NAKARAT

CENABI HÜSEYNİM DEDİ ALEKBER
BAK ETRAFI BANA GETİR BİR HABER
LEYLA ANAMIZDA GÖZ YAŞI DÖKER
DAVUT SULARI'DE BEYAN KERBELA

NAKARAT

NOT: ÜÇÜNCÜ DÖRTLÜK BİRİNCİ DÖRTLÜĞÜN, DÖRDÜNCÜ DÖRTLÜK İSE İKİNCİ DÖRTLÜĞÜN MELODİSİ İLE OKUNUR
NAKRAT BÖLÜMÜ HER DÖRTLÜKTEN SONRA TEKRARLANIR.

Kerbela

Ezginin Melodik Yapısı

Dizisi: “Hicaz” makamı dizisindedir.

Ses Geniřliđi: Ses geniřliđi bakımından incelendiđinde 6(sol-mi) ses aralıđına sahiptir.

Form Analizi:

A ($a_3 + b_3$)

B ($c_3 + b_3$)

C ($d_2 + e_2 + f_2 + g_2$)

D ($h_3 + i_3$)

E ($i_4 + b_3$)

C ($d_2 + e_2 + f_2 + g_2$)

Ritmik Yapısı

Usül: Usül yönünden 2/4'lüktür. Ana usül olarak deđerlendirilir.

Deđerlendirme

Eserin A cümlesi üçer ölçülük iki motiften oluşmakta olup, ilk motif makam dizisinin yeden sesinden başlayarak ilk iki derece içerisinde seyir gösterdikten sonra karar sesinde sonlanmaktadır. İkinci motif ise makam dizisinin yine yeden sesinden başlayarak dizinin ilk üç derecesi içerisinde seyir gösterdikten sonra karar sesinde sonlanmaktadır. Eserin B cümlesi de makam dizisinin ilk üç sesi içerisinde hareket ettikten sonra karar sesinde sonlanmaktadır. Eserin C cümlesi eserin nakarat bölümünü oluşturmakta olup, makamın yeden sesinden başlayarak, makam dizisinin beşinci derecesine kadar çıkış göstererek karar sesinde sonlanmaktadır. Eserin D cümlesi özellikle makam dizisinin dördüncü derecesine vurgu yapılarak karar sesinde sonlanmaktadır. E cümlesi biri dört diđeri üç ölçüden oluşan iki motiften meydana gelmektedir. Bu motifler de makam dizisinin ilk üç derecesi içerisinde seyir ettikten sonra karar sesinde sonlanmaktadır.

4.2.89. Amman Karataş ve Analizi

DERLEYEN
BERRİN SULARİ

NOTAYA ALINAN TARİH
20/05/2012

SÖZ-MÜZİK
AŞIK DAVUT SULARİ

NOTAYA ALAN
İNAN TEKİN

AMMAN KARATAŞ

AM MAN KA RA TAŞ KA RA TAŞ

YAK TI BE Nİ KA RA GÖZ KA RA KAŞ KA RA TA ŞİN

HER YA NI YAV RUM COŞ TU RU YOR İN SA NI

Kİ LİS Lİ LER BEK Lİ YOR Gİ DE LİM GEL SİN Dİ YE

İN SA NI AM MAN KA RA TAŞ KA RA TAŞ

YAK TI BE Nİ KA RA GÖZ KA RA KAŞ

KARA TAŞIN HER YANI
YAVRUM COŞTURUYOR İNSANI
KİLİSLİLER BEKLİYOR
GİDELİM GELSİN DİYE İNSANI

AMMAN KARA TAŞ KARA TAŞ
YAKTI BENİ KARA GÖZ KARA KAŞ
(NAKARAT)

KARA TAŞIN YEŞİLİ
YAVRUM YARALARIM DEŞİLİR
AYRILIK YOLCULUK VAR
GÜZELİM SALLA BANA MENDİLİ

NOT: DİĞER DÖRTLÜK DE AYNI MELODİ İLE OKUNUR.

Amman Karataş

Ezginin Melodik Yapısı

Dizisi: “Uşşak ve Hüseyini” makamı dizisindedir.

Ses Genişliği: Ses genişliği bakımından incelendiğinde 8(fa-fa) ses aralığına sahiptir.

Form Analizi:

A (a₂ + b₂)

A (a₂ + b₂)

A' (a'₂ + b'₂)

A' (a'₂ + b'₂)

B (c₂ + d₂)

B (c₂ + d₂)

C (e₂ + b'₂)

C (e₂ + b'₂)

A' (a'₂ + b'₂)

A' (a'₂ + b'₂)

Ritmik Yapısı

Usül: Usül yönünden 9/8'lidir. Birleşik usül olarak değerlendirilir.

Düzüm: 9/8'lik (2+2+2+3) şeklindedir.

Değerlendirme

Eserin A cümlesi makam dizisinin karar sesinden başlayarak beşinci dereceye kadar inici-çıkıcı bir şekilde hareket ettikten sonra karar sesinde sonlanmaktadır. B cümlesi Hüseyini makamın güçlüsü olan beşinci dereceyi vurgulayarak dördüncü derecede sonlanmaktadır. Eserin C cümlesi makam dizisinin dördüncü derecesinden başlayarak

makam dizisinin ilk dört derecesi içinde inici-çıkıcı seyir ettikten sonra karar sesinde sonlanmaktadır. Eserinde A cümlesinin varyant cümleleri de (A') bulunmaktadır.

4.2.90. İşçi Geldim Almanya'ya ve Analizi

NOTAYA ALINAN TARİH
01/06/2012

NOTAYA ALAN
İNAN TEKİN

SÖZ-MÜZİK
AŞIK DAVUT SULARI

İŞÇİ GELDİM ALMANYA'YA



İŞ ÇİGEL DİM_____ AL MA N YA YA_____ KA_____ Ç TIM_ EY_____



_____ E SEN DISBUR_ G DI SEL_ DORF TA_____



ÇA LIŞ_ TIM_ EY_____ E LE Gİ DEM KAR DEŞ_ Gİ_ DEM_ A_ NA VA TA



NA_____ E LE BU Dİ YAR LAR MES KAN_____ O_ LUR MU BA NA_ A MAN_ A MAN_ A MA_____



_____ N A MAN_ A MAN_ A MA_____ N A MAN_ A MAN_



A MA_____ N BEN GA RI BEM_



_____ NU RUN BEK TE_____ FAB RI KA_ YA_____ AL DI LA_



_____ R E LE YAV RU_ LA RIM



TÜR Kİ YEM DE_____ KAL DI LA_____ R E LE HAS RET MEK TU_ BU NU_



BA_ NA_ SA DI_ LAR_ E LE Gİ DEM KAR DEŞ_ Gİ DE_ M A_ NA VA TA NA_ E LE BU Dİ YAR LAR MES_ KAN_



O_ LUR MU BA NA_ A MAN_ A MAN_ A MA_____ N A MAN_ A MAN_



A MA _____ N A MAN__ A MAN__ A MA _____ N BEN GA



RI BEM _____

İŞÇİ GELDİM ALMANYA YA KAÇTIM EY
 ESENDİSBURG DİSELDORF TA ÇALIŞTIM EY
 ELE GİDEM KARDEŞ GİDEM ANA VATANA
 ELE BU DİYARLAR MESKAN OLURMU BANA
 AMAN AMANAMAN BEN GARİBEM

NURUNBERK TE FABRİKAYA ALDILAR
 ELE YAVRUKARIM TÜRKİYEM DE KALDILAR
 ELE HASRET MEKTUBUNU BANA VERDİLER
 ELE GİDEM KARDEŞ GİDEM ANA VATANA
 ELE BU DİYARLAR MESKAN OLURMU BANA
 AMAN AMANAMAN BEN GARİBEM

NOT: ESER SERBEST OKUNUR UZUN HAVA FORMATINDADIR.

İşçi Geldim Almanya'ya

Ezginin Melodik Yapısı

Dizisi: “Muhayyer” makamı dizisindedir.

Ses Genişliği: Ses genişliği bakımından incelendiğinde 11(la-re) ses aralığına sahiptir.

Ritmik Yapısı

Usül: Eser serbest şekilde icra edilir.

Değerlendirme

Eser makam dizisinin yedinci derecesinden başlayarak sekizinci dereceye vurguyla başlar. Akabinde makam dizisinin yedinci derecesinden başlayarak benzer şekilde kalıplarla iniş gösterir. Sonrasında makam dizisinin ilk beş derecesi içerisinde seyir gösterdikten sonra saz bölümü karar sesinde sonlanmaktadır. Söz bölümüne giriş vermek için karar sesinden makamın yedinci derecesine atlama yapılarak sekinci derecede asma kalış yapmıştır.

Âşık gurbet acısı vurgulamak için makam dizisinin tiz seslerini kullanarak feryadı ön plana çıkarttığını görmekteyiz. Eserdeki sözler ile melodik yapının karakteristik özelliklerinin birbiri ile ne kadar uyumlu olduğunu görmekteyiz. “*Ele Gidem Kardeş Gidem Anavatana*” derken de sıra özlemine daha pes sesler ile ifade ettiğini görmekteyiz. Bu bölümde makam dizisinin ilk beş derecesi içerisinde inici-çıkıcı seyir edilerek karar sesinde ilk dörtlük sonlanmaktadır. Eserin ikinci dörtlüğünün saz bölümü birinci, dörtlükten farklı olup, makam dizisinin ilk beş derecesi içerisinde seyir ettikten sonra karar sesinde sonlanarak, söz girişi için yedinci dereceye atlayarak sekinci dereceye vurgu yapılmış ve asma kalış göstermiştir. Birinci dörtlükteki melodik yapı ile ikinci dörtlükteki melodik yapı benzerlik göstermektedir.

4.2.91. Dünya Bir Sinema Şeridi Gibi ve Analizi

NOTAYA ALINAN TARİH
20/05/2012

SÖZ-MÜZİK
AŞIK DAVUT SULARI

NOTAYA ALAN
İNAN TEKİN

DÜNYA BİR SİNEMA ŞERİDİ GİBİ

SERBEST



DÜN YA BİR Sİ



NEMA ŞE Rİ Dİ Gİ Bİ _____ DÜNYA BİR Sİ NEMA ŞE Rİ Dİ Gİ Bİ _____ GE LEN GE ÇEN İN SANNE GÜZEL UY MU _____



_____ Ş BİR GÜ ZE LİN__ A ŞI__ KI YA M SE VE__ RE _____



_____ M KAŞ LA RI NA KE MA _____ N NE GÜ ZEL UY MU _____ Ş A _____ MA



Dünya Bir Sinema Şeridi Gibi

Ezginin Melodik Yapısı

Dizisi: “Muhayyer” makamı dizisindedir.

Ses Genişliği: Ses genişliği bakımından incelendiğinde 11(la-re) ses aralığına sahiptir.

Ritmik Yapısı

Usül: Eser serbest şekilde icra edilmiş, dörtlükler arasında 2/4'lül ana usül kullanılmıştır.

Değerlendirme

Eser makam dizisinin yedinci derecesinden başlayarak sekizinci dereceye vurguyla başlar. Hemen sonrasında makamın dokuzuncu, onuncu ve onbirinci sesleri arasında inici çıkıcı seyir gösterdikten sonra, altıncı derecede asma kalış yapar. Sonrasında eser yedinci derece ile başladıktan sonra sekizinci dereceye vurgu yaparak sıralı olarak sekizinci dereceden iniş gösterir. Eser de bu inişten sonra beşinci derece vurgulanarak yedinci dereceye tekrar çıkılsa da eser aslında iniş hissiyatı vermekte ve akabinde sıralı ve benzer kalıplar ile karar sesine kadar iniş göstermektedir. Söz kısmına geçişi vermek için eser karar sesinden altıncı sese atlayarak sekizinci derece üzerinde vurgu yaparak bu derecede kalış göstermiştir.

Eserin söz bölümünde sekizinci derece vurgulandıktan sonra, makam dizisinin onbirinci derecesine kadar çıkış göstermiş ve iniş göstererek makam dizisinin dördüncü derecesinde kalış göstermiştir. “*Bir güzelin aşkıyam*” derken içindeki sevdâyı haykırmak için makam dizisinin tiz seslerini kullandığını, “*kaşlarına keman ne güzel uymuş*” derken de duygusal hissiyatı artırmak için âşık, makam dizisinin ilk beş derecesini kullanarak duygulardaki farklılığı da vurguladığını görmekteyiz. Eserde ki dörtlüklerin aralarında icra edilen saz bölümü 2/4 lük olup, makam dizisinin ilk beş derecesi içerisinde icra edilerek karar sesinde sonlanmaktadır. Eserin üçüncü dörtlüğünün mahlas kısmında bitişi daha da güçlendirmek için makam dizisinin üçüncü derecesinden başlanmakta yedinci dereceye kadar çıkış göstererek karar sesinde sonlanmaktadır.

4.2.92. Naat-ı Hz. Hüseyin ve Analizi

NOTAYA ALINAN TARİH
20/05/2012

SÖZ-MÜZİK
AŞIK DAVUT SULARİ

NOTAYA ALAN
İNAN TEKİN

NAAT-I HZ. HÜSEYİN



CED Dİ PA KİM DİR MU HAM ME Tİ BA BU Zİ ŞA NİM A Lİ



BEN DEN EY LER AK Sİ E SE Rİ VE LA YET HER VE Lİ CEP HE Yİ PA KİM DİR EN VA Rİ



İ LA Hİ MÜN CE Dİ ÖL DÜ RÜ N EV LA DI RE SU LÜ KİB Rİ YA YİM ÖL DÜ



RÜN ÖL DÜ RÜN GÖZ NU RU A Lİ YÜL MUR TA ZA YİM ÖL DÜ RÜN



KA NI MIZ DÖK MEK İ SE _____ MA _____ K SA DI NIZ



NA _____ HAK YE RE _____ FİK Rİ NİZ E Zİ YET ET MEK



HAZ RE Tİ PEY GAM BE RE _____ ÇA ĞI RIN GEL SİN O BA BI _____ ŞA HI MER DAN _____



_____ HAY DE _____ RE _____ ÖL DÜ RÜN _____



_____ EV LA DI RE SU LÜ KİB Rİ YA YIM ÖL DÜ _____ RÜN _____

ÖL DÜ RÜN _____ ŞA HI ŞE Hİ Dİ KER BE LA YIM ÖL DÜ RÜN _____ HEY

CEDDİ PAKİMDİR MUHAMMEDİ BABUZİŞANIM ALİ
 BENDEN EYLER EŞERİ VELAYETİ HER VELİ
 CEPHEYİ PAKİMDİR ENVARİ İLAHİ MÜNCEDİ
 ÖLDÜRÜN EVLADI RESULÜ KİBRİYAYIM ÖLDÜRÜN
 ÖLDÜRÜN GÖZ NURU ALİYÜL MURTEZAYIM ÖLDÜRÜN

KANIMIZ DÖKMEK İŞE MAKSADINIZ NAHAK YERE
 FİKRİNİZ EZİYET ETMEK HAZRETİ PEYGAMBERE
 ÇAĞIRIN GELSİN O BABİ ŞAHİ MERDAN HAYDERE
 ÖLDÜRÜN EVLADI RESULÜ KİBRİYAYIM ÖLDÜRÜN
 ÖLDÜRÜN ŞAHİ ŞEHİDİ KERBELAYIM ÖLDÜRÜN

Naat-ı Hz. Hüseyin

Ezginin Melodik Yapısı

Dizisi: “Segâh” makamı dizisindedir.

Ses Genişliği: Ses genişliği bakımından incelendiğinde 10(si-re) ses aralığına sahiptir.

Ritmik Yapısı

Usül: Eser serbest şekilde icra edilir.

Değerlendirme

Eserin saz bölümü, makam dizisinin üçüncü derecesinden başlamakta ve dizinin ilk altı derecesi içerisinde inici-çıkıcı bir şekilde seyir ettikten sonra dizinin üçüncü derecesinde kalış yaparak sonlanmaktadır. İlk dörtlüğün söz bölümündeki melodik yapı, ses genişliği açısından ve kullanılan sesler bakımından saz bölümündekine paralellik göstermektedir. Bu bölümde özellikle makam dizisinin beşinci ve altıncı sesleri vurgulanmaktadır.

İkinci dörtlüğün saz bölümü makam dizisinin üçüncü derecesinden başlamakta, akabinde sekizinci ve dokuzuncu derecelere kadar çıkış göstermekte ve hemen sonrasında iniş göstererek, makam dizisinin üçüncü derecesinde sonlanmaktadır. Bu bölümdeki tiz seslere çıkış bir nevi söz kısmındaki tiz seslerinin de habercisi olduğunu göstermektedir. İkinci dörtlüğün söz bölümü makam dizisinin altıncı derecesinden başlayarak onuncu dereceye kadar çıkış göstererek iniş göstermektedir. Bu durum ikinci dörtlükteki saz bölümü ile söz bölümünün müzikal manada uyumlu olduğunu ve âşık'ın iyi bir kompozitör olduğunu göstermektedir. Eserin kalan bölümü de makam dizisinin ilk altı derecesi içerisinde inici-çıkıcı seyir ettikten sonra karar sesinde sonlanmaktadır.

SONUÇ

Geçmişten günümüze kadar devam eden ozanlık geleneği, toplum kültürünün kuşaktan kuşağa ulaşmasını sağlamıştır. Bu nedenle gerek İslamiyet öncesinde gerekse de İslamiyet'ten sonra ozan, baksı, âşık vb isimlerle anılan saz şairleri bu kültürün topluma aktarılmasında köprü görevi görmüşlerdir. Bu âşıklar girdikleri topluluklarda gerek etkilenmiş gerekse de etkilemiş olmaları münasebetiyle de toplumdaki değişimin sembolü olmuşlardır. Kültür aktarımının yanında toplumu iyiye doğruya yöneltme uğraşı içerisinde olmuş, hikmetli söz söyleme anlayışı içerisinde yerlerini almışlardır.

“Ozanlık (âşıklık) Geleneğinin” temsilcisi olarak yetişen Âşık Davut Sulari, 20. yy'ın en önemli âşıklarından biridir. Ustası dedesi Pir Mehmed Kaltuk' tur. İlk bağlama derslerini dedesinden alır. Alevi-Bektaşî inanç anlayışına sahip olması ve bu inanç anlayışının dini önderi olarak Alevi dedesi kimliği de bağlama çalmasında etkili olmuştur. Alevi dedesi olması sebebiyle Alevi-Bektaşî inanç anlayışının kendisine vermiş olduğu toplumun ibadet hizmetinin yerine getirilmesinde kendisinin önemli derece de katkısı olmuştur.

“Badeli Âşık” ve “Gezgin Âşık” tipinin en önemli örneğidir. Yerel âşıklığın yanı sıra Sulari'nin yurdun bütün illerinin köy köy, kasaba kasaba gezmesi ona yurt ozanı kimliğini kazandırmıştır.

Âşık Davut Sulari gördüğü rüya sonrasında hak aşığı olarak hep bir aşkın peşinden koşmuştur. Bu aşkın tasavvufi bir aşk olarak nitelenmek hiç yanlış olmaz. Bunu eserlerindeki Hz Ali ve Ehli-Beyt sevgisinden de anlaşılmaktadır.

Âşık Davut Sulari'nin sanat hayatının ilk otuz senesinde sosyal içerikli eserlere neredeyse rastlanmaz. Genellikle eserler tasavvufi niteliktedir. Fakat ülkenin 1970'li yıllarda ki toplumsal olaylar(Maraş ve Çorum olayları), ekonomik nedenler ve toplumsal yozlaşma, Âşık Davut Sulari'nin sosyal içerikli şiirler yazıp bu şiirleri bestelemesine neden olmuştur.

Âşık Davut Sulari'nin Muzaffer Sarısözen ile tanışmasından sonra kendi hayatında yeni bir müzikal yaşam yolu açılmıştır. TRT radyolarında çalışması, Ulvi Cemal Erkin ve Muzaffer Sarısözen'den nota dersleri alması, sanatçılarla beraber olması, makam bilgisini geliştirmesi O'nu, âşıklık geleneğinde farklı bir yere koymaktadır. Bu nedenle

kendisinden etkilenen birçok âşık ve halk müziği sanatçısı olmuştur. Bunlara örnek olarak Âşık Mahzuni Şerif, Ali Ekber Çiçek, Arif Sağ, Sabahat Akkiraz, Belkıs Akkale, Âşık Daimi bunlardan bazılarıdır.

Âşık Davut Sulari'nin doğaçlama şiir okuması ve bu şiirleri doğaçlama bir şekilde çalması maalesef birçok eserinin günümüze ulaşmasını engellemiştir. Sulari'nin Alevi dedesi olması münasebetiyle dedelik görevini yapmak için birçok talibine gittiğinde, talipleri tarafından eserlerinin bazıları kayıt altına alınmıştır. Çalışmamızdaki bazı eserleri bu kayıtlar sayesinde notaya alarak, Türk kültürüne kazandırma amacı düşünülmüştür. Kendi eserlerinin yanı sıra usta malı eserleri de iyi bir şekilde yorumladığı görülmektedir. Fakat bu çalışmada okuduğu usta malı eserlere yer vermemesindeki gaye sadece kendisine ait olan eserleri analiz etmektir.

20.yy âşıklık geleneğinin önemli temsilcilerinden olan ve THM adına önemli katkıda bulunmuş ve bulunacak birçok sanatçıyı etkilemesine katkısı olması sebebiyle de TRT-THM repertuarında sadece onbeş (15) eserinin bulunmasını bir eksiklik olarak kabul edilmektedir.

Bu çalışmada Âşık Davut Sulari'ye ait 92 eser incelenmiştir. Bu eserlerden 15'i TRT-THM repertuarından alınarak incelenmiş, kalan 77 eser torunu Berrin Sulari'nin katkılarıyla elde edilmiş ve notaya alınmıştır. TRT-THM repertuarındakilerde dahil olmak üzere 92 eserin tamamı finale müzik programı vasıtasıyla baştan yazılmıştır.

Âşık Davut Sulari'nin henüz gün yüzüne çıkmamış birçok eserinin olduğu da bilinmektedir. Avrupa'nın ve Ortadoğu'nun birçok ülkesini gezdiğini düşündüğümüzde muhtemelen buralarda da kayıtlarının olabileceğini düşünülmektedir. Fakat bunlara ulaşmamız imkânımız dâhilin de değildir. Bu çalışma, Sulari'nin bulabildiğimiz eserlerinin toplanması ve yapılacak olan çalışmalara ışık tutması mahiyetinde bir kaynak oluşturacağı da düşünülmüştür.

Âşık Davut Sulari'ye ait 92 eseri makam dizisi açısından baktığımızda;

38'i Uşşak makamı dizisinde bestelemiş ve bu da genel eserlerin % 41,30 unu oluşturmaktadır.

15'i Hüseyini makamı dizisinde bestelemiş ve bu da genel eserlerin % 16,30 unu oluşturmaktadır.

7'si Uşşak-Hüseyini makamı dizisinde bestelemiş ve bu da genel eserlerin % 7,60 ını oluşturmaktadır.

11'i Karcığar makamı dizisinde bestelemiş ve bu da genel eserlerin % 11,95 ini oluşturmaktadır.

1'i Bayati makamı dizisinde bestelemiş ve bu da genel eserlerin % 1,08 ini oluşturmaktadır.

3'ü Nikriz makamı dizisinde bestelemiş ve bu da genel eserlerin % 3,26 sını oluşturmaktadır.

5'i Hicaz makamı dizisinde bestelemiş ve bu da genel eserlerin % 5,43 ünü oluşturmaktadır.

2'si Saba makamı dizisinde bestelemiş ve bu da genel eserlerin % 2,17 sini oluşturmaktadır.

3'ü muhayyer makamı dizisinde bestelemiş ve bu da genel eserlerin % 3,26 sını oluşturmaktadır.

2'si Çargâh makamı dizisinde bestelemiş ve bu da genel eserlerin % 2,17 sini oluşturmaktadır.

1'i Uşşak-Hüseyini-Karcığar makamı dizisinde bestelemiş ve bu da genel eserlerin % 1,08 ini oluşturmaktadır.

2'si Uşşak-Hicaz makamı dizisinde bestelemiş ve bu da genel eserlerin % 2,17 sini oluşturmaktadır.

2'si Segâh makamı dizisinde bestelemiş ve bu da genel eserlerin % 2,17 sini oluşturmaktadır.

Buradan da anlaşılacağı üzere Âşık Davut Sulari'nin geniş bir makam bilgisine sahip olduğu görülmektedir. Eserlerinin büyük bir bölümünü Uşşak, Hüseyini ve Karcığar makamı dizilerinde bestelediği dikkat çekmektedir.

Usül bakımından incelendiğinde 92 eserin;

5'i 2/4'lük usulde bestelenmiş ve bu da genel eserlerin % 5,43 ünü oluşturmaktadır.

50'si 4/4'lük usulde bestelenmiş ve bu da genel eserlerin % 54,34 ünü oluşturmaktadır.

2'si 6/4'lük usulde bestelenmiş ve bu da genel eserlerin % 2,17 sini oluşturmaktadır.

1'i 8/4'lük usulde bestelenmiş ve bu da genel eserlerin % 1,08 ini oluşturmaktadır.

6'sı 5/8'lik usulde bestelenmiş ve bu da genel eserlerin % 6,52 sini oluşturmaktadır.

7'si 7/8'lik usulde bestelenmiş ve bu da genel eserlerin % 7,60 ını oluşturmaktadır.

4'ü 9/8'lik usulde bestelenmiş ve bu da genel eserlerin % 4,34 ünü oluşturmaktadır.

7'si 10/8'lik usulde bestelenmiş ve bu da genel eserlerin % 7,60 ını oluşturmaktadır.

5'i 12/8'lik usulde bestelenmiş ve bu da genel eserlerin % 5,43 ünü oluşturmaktadır.

1'i 18/8'lik usulde bestelenmiş ve bu da genel eserlerin % 1,08 ini oluşturmaktadır.

1'i 20/8'lik usulde bestelenmiş ve bu da genel eserlerin % 1,08 ini oluşturmaktadır.

3 eserini de serbest usul de bestelemiş ve bu da genel eserlerin % 3,26 sını oluşturmaktadır.

Buna göre usul bakımından, Âşık Davut Sulari'nin, ana, birleşik, karma ve serbest usullerde eserler bestelediği tesbit edilmiştir. Sulari'nin bazı eserlerinde birden fazla usulü kullanması da onun iyi bir konpozitör olduğunu göstermektedir.

Âşık Davut Sulari'nin eserlerinin ses genişliğine bakıldığında eserlerinin;

1'i 4 ses aralığında olup, genel eserlerin % 1,08 ini oluşturmaktadır.

13'ü 5 ses aralığında olup, genel eserlerin % 14,13 ünü oluşturmaktadır.

21'i 6 ses aralığında olup, genel eserlerin % 22,82 sini oluşturmaktadır.

19'u 7 ses aralığında olup, genel eserlerin % 20,65 ini oluşturmaktadır.

18'i 8 ses aralığında olup, genel eserlerin % 19,56 sını oluşturmaktadır.

9'u 9 ses aralığında olup, genel eserlerin % 97,82 sini oluşturmaktadır.

7'si 10 ses aralığında olup, genel eserlerin % 7,60 ını oluşturmaktadır.

2'si 11 ses aralığında olup, genel eserlerin % 2,17 sini oluşturmaktadır.

2'si 12 ses aralığında olup, genel eserlerin % 2,17 sini oluşturmaktadır.

Buna göre Âşık Davut Sulari'nin eserlerine bakıldığında birçok ses aralığında eserler bestelediği sonucuna ulaşılmaktadır.

Âşık Davut Sulari'nin eserlerine genel bir bakışla baktığımızda, eserlerinin büyük bir çoğunluğunun tek bölümlü, iki bölümlü ve üç bölümlü periyotlardan meydana geldiği sonucuna ulaşılmıştır.

Âşık Davut Sulari'nin TRT-THM repertuarında ki eserlerini derleme tarihi bakımından incelediğimizde 2 eserinin 1949, 1 eserinin 1975, 1 eserinin 1976 ve 1 eserinin de 1997 yılında derlendiği görülmektedir. İlk derlemeyi 1949 yılında yapan Muzaffer Sarısözen dir. Bu beş eserinin haricindeki eserlerinin derleme tarihleri bilinmemektedir.

Bu çalışmada Âşık Davut Sulari'nin TRT-THM repertuarındaki 15 eserinin haricinde Âşık'a ait 77 eseri daha notaya alınmış, Âşık hakkında bundan sonra yapılacak olan diğer çalışmalar açısından bir kaynak oluşturulmaya çalışılmıştır. Bu yönüyle konunun Türk halk kültürü sahasına katkı sağlaması amaçlanmıştır.

KAYNAKÇA

- ARTUN, Erman(2005), “*Âşıklık Geleneği ve Âşık Edebiyatı*” Kitap Matbaacılık, İstanbul.
- ARTUN, Erman(1997), “*Adana Aşıklık Geleneği ve Âşık Fasılları*” 5. Milletlerarası Türk Halk Kültürü Kongresi Bildirileri Cilt 1 Ankara.
- ASLAN, Ferhat(2002), “*Kars Yöresi Âşıklarının Usta Çıracak Geleneği Bakımından Değerlendirilmesi*” İstanbul Üniversitesi Sosyal Bilimler Enstitüsü yüksek lisans Tezi, İstanbul.
- BAŞGÖZ, İlhan(1968), “*İzahlı Türk Halk Edebiyatı Antolojisi*”, Ararat Yayınları, İstanbul.
- BORATAV, Pertev Naili(1983), “*Folklor ve Edebiyat*” İstanbul.
- ÇOBANOĞLU, Özkul(2002), “*Halk Bilimi Kuramları ve Araştırma Yöntemleri Tarihine Giriş*” Akçağ Yayınları, Ankara.
- ÇOBANOĞLU, Özkul(1999). “*Osmanlı Devleti'nde Türk Halk Kültürü'nün Değişim ve Dönüşüm Dinamikleri*”, Yeni Türkiye Dergisi, Osmanlı Özel Sayısı, C. 9,
- ÇOBANOĞLU, Özkul(2000), “*Âşık Tarzı Kültür Geleneği ve Destan Türü*” Akçağ Yayınları, Ankara.
- DUYGULU, Melih(1999), “*Davut Sulari*” Kalan Müzik Arşiv Serisi, İstanbul.
- ERGÖZ, Hatice Selen (2007), “*Türk Müziği Nazariyatı Ve Solfeji Uygulama Kitabı I*” Değişim Yayınları, Sakarya.
- ERZİNCAN VALİLİĞİ(2011), “*Erzincan Tarihi*” www.erzincan.gov.tr.

- GÖKALP, Mehmet(1989), “*Âşık Edebiyatında Bade, Hızır ve Ledün İlmi*” Türk Folkloru Araştırmaları, Ankara Üniversitesi Basımevi, Ankara.
- GÜNAY, Umay(1993), “*Türkiye’de Âşık Tarzı Şiir Geleneği ve Rüya Motifi*”, Ankara: Akçağ Yayınları, Ankara.
- GÜZEL, Abdurrahman, Ali TORUN(2003), “*Türk Halk Edebiyatı El Kitabı*” Akçağ Yayınları, Ankara.
- HACI BEKTAŞ VELİ KÜLTÜR VAKFI(1994), “*Âşık Davut Sulari*”, İmece Kültür Sanatevi Yayın No: 8, Akademi Matbaası Ankara.
- HALICI, Feyzi(1992), “*Aşıklık Geleneği ve Günümüz Halk Şairleri Güldeste*” Ankara.
- İVGİN, Hayrettin(1985), “*Âşık Davut Sulari*” Türk Folklor Araştırmaları, Kültür ve Turizm Bakanlığı Milli Folklor Araştırma Dairesi Yayınları: 64. Gazi Üniversitesi Basın-Yayın Yüksekokulu Basımevi, Ankara.
- KALKAN, Emir(1991), “*XX. Yüzyıl Türk Halk Şairleri*” Kültür Bakanlığı Yayınları, Ankara.
- KAYMAZ, Rıfki, ÖZDEMİR H. İbrahim,(2010), “*Erzincanlılar Ansiklopedisi*”, Doğu Yayınları, Erzincan.
- KEMALİ, Ali(1992), “*Erzincan*” İstanbul.
- KILIÇASLAN, Mazlum Nusret, ŞAYLAN, Sezai, “*Tercanlı Âşık Davut Sulari*” Yayımlanmamış Kitap Çalışması.
- KÖPRÜLÜ, M. Fuad(2004), “*Saz Şairleri*”, Akçağ Yayınları, Ankara.
- KÖPRÜLÜ, M. Fuad(2004), “*Edebiyat Araştırmaları 1*”, Akçağ Yayınları, Ankara
- KÖPRÜLÜ, M. Fuad(2004), “*Edebiyat Araştırmaları 2*”, Akçağ Yayınları, Ankara

- NASRATTINOĞLU, İrfan Ünver(1989), “*Aşıklık Geleneğinin Bütün Geleneklerini Yerine Getirebilen Fırat Havzalı Âşık Davut Sulari*” Fırat Havzası II. Folklor ve Etnografya Sempozyumu 5-7 Kasım 1987” Elazığ.
- NASRATTINOĞLU, İrfan Ünver(1992), “*Fırat Havzasında Yaşayan Günümüz Halk Şairleri*” Fırat Havzası II. Folklor ve Etnografya Sempozyumu 24-27 Ekim 1985” Elazığ.
- OĞUZ, M. Öcal(2007), “*Âşık Şiiri*”, Kültür ve Turizm Bakanlığı Yayınları, Cilt 2, İstanbul.
- ÖZİŞİK, ZİYA(2006), “*Davut Sulari’deki Sevdaya Bakın*”, Evrensel Gazetesi 18.01.2006 Tarihli Yazı.
- ÖZKAN, İsmail Hakkı(2000), “*Türk Musikisi Nazariyatı ve Usulleri*” Ötüken Neşriyat A.Ş. İstanbul.
- SAKAOĞLU, Saim(1986), “*Ozan, Âşık, Saz Şairi ve Halk Şairi Kavramları Üzerine*” Kültür ve Turizm Bakanlığı III. Milletlerarası Türk Folklor Kongresi Bildirileri, Ankara Üniversitesi Basımevi, Ankara.
- SAKAOĞLU, Saim, ŞİMŞEK, Esmâ, ALPTEKİN, Ali Berat(1992), “*Azerbaycan Tapmacaları / Bilmeceleri*”, Elazığ.
- SARISÖZEN, Muzaffer, (1962), “*Türk Halk Musikisi Usulleri*”, Resimli Posta Matbaası, Ankara.
- SULARİ, Berrin(2005), “*Davut Sulari ve Edibe Sulari Hakkında*”, Serçeşme Dergisi, Sayı 11.
- SULARİ, Berrin, “*Âşık Davut Sulari hakkında 21.04.2012 tarihli görüşme*”
- SULARİ, Edibe(1993), “*Davut Sulari, Alevilik ve Müzik Üzerine Söyleşi*” Kervan Dergisi, Sayı 27.
- SULARİ, Edibe(Ocak 1993), “*Âşık Davut Sulari Dede*” Kervan Dergisi, Sayı 23.

- ŞAHİN, Salih(1983), “*Ozanlık Gelenekleri ve Doğulu Saz Şairleri*”, Yorum Matbaacılık Sanayi, Ankara.
- TAŞ, Fahri, Salih TURHAN(2004), “*Erzincan Türküleri 2*” Ajans-Türk Basım ve Basım A.Ş. Ankara.
- TEKİN, İnan(2006), “*Bektaşî Musikisi ve Nefesler*” Sakarya Üniversitesi Lisans Bitirme Tezi. Sakarya.
- YALSIZUÇANLAR, Sadık(2009), “*Efendiler Bağî Davut Sulari yaşamı ve Şiirleri*” Barış Matbaa, İstanbul.
- YARDIMCI, Mehmet(1986) “*Âşık Davut Sulari Hayatı, Sanatı, Şiirleri ve Sulari ile Son Sohbet*” Erciyes Dergisi, Sayı 105. Kayseri.
- YARDIMCI, Mehmet(2009), “*Geçmişten Günümüze Ozanlık Geleneği ve Bu Süreçte İletişim Araçlarının Rolü*” turkoloji.cu.edu.tr.
- YARDIMCI, Mehmet(2004), “*Âşık Edebiyatında Rüya Sonrası Âşık Olma(Bade İçme)*” turkoloji.cu.edu.tr.
- YILMAZ, Güneş(2006), “*Davut Sulari ve Ozanlık Geleneği İçindeki Yeri*” Gazi Üniversitesi Sosyal Bilimler Enstitüsü Yüksek Lisans Tezi, Ankara.
- YURT ANSİKLOPEDİSİ(1982), “*Erzincan*” Cilt 4, İstanbul.

EKLER

EK-1



Üç Telli Turnam adlı Plak Kapağı

EK-2

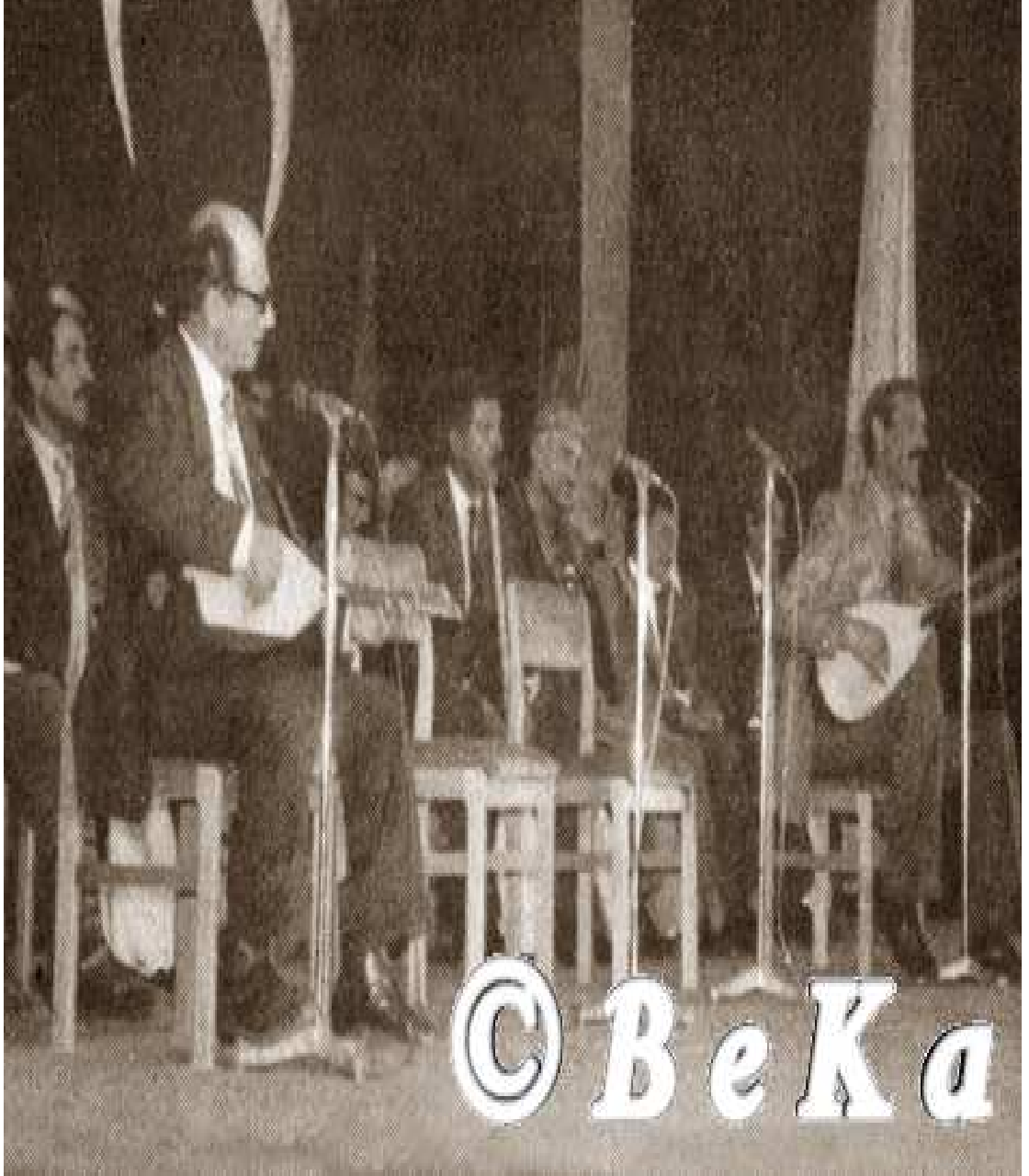

Konya Aşıklar Bayramı 08.10.1984

EK-3



Konya Âşıklar Bayramı 1966 Murat Çobanoğlu İle Birlikte

EK-4



1965 Yılı Hacı Bektaş Veli Türbesinin İçi Aslan Başlığının Yanı

EK-5



Konya Âşıklar Bayramı 06.10.1984

EK-6



Bir Seyahat Öncesinde

EK-7

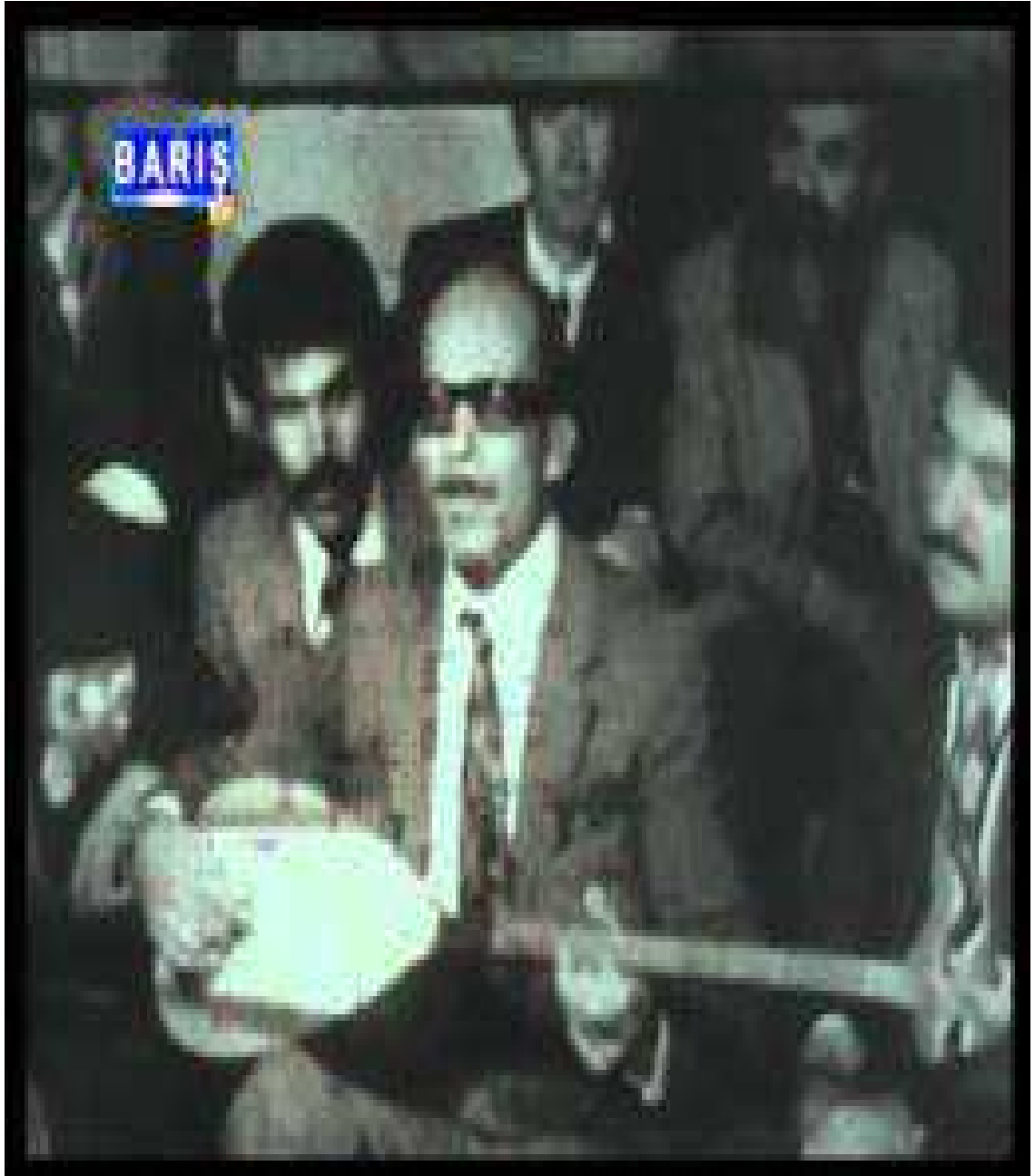

EK-8



Hacı Bektaş Veli Türbesinin Önü

EK-9



Erzurum Âşıklar Bayramı Program Öncesi Arkadaşlarıyla

EK-10



Atı Leyla İle

EK-11

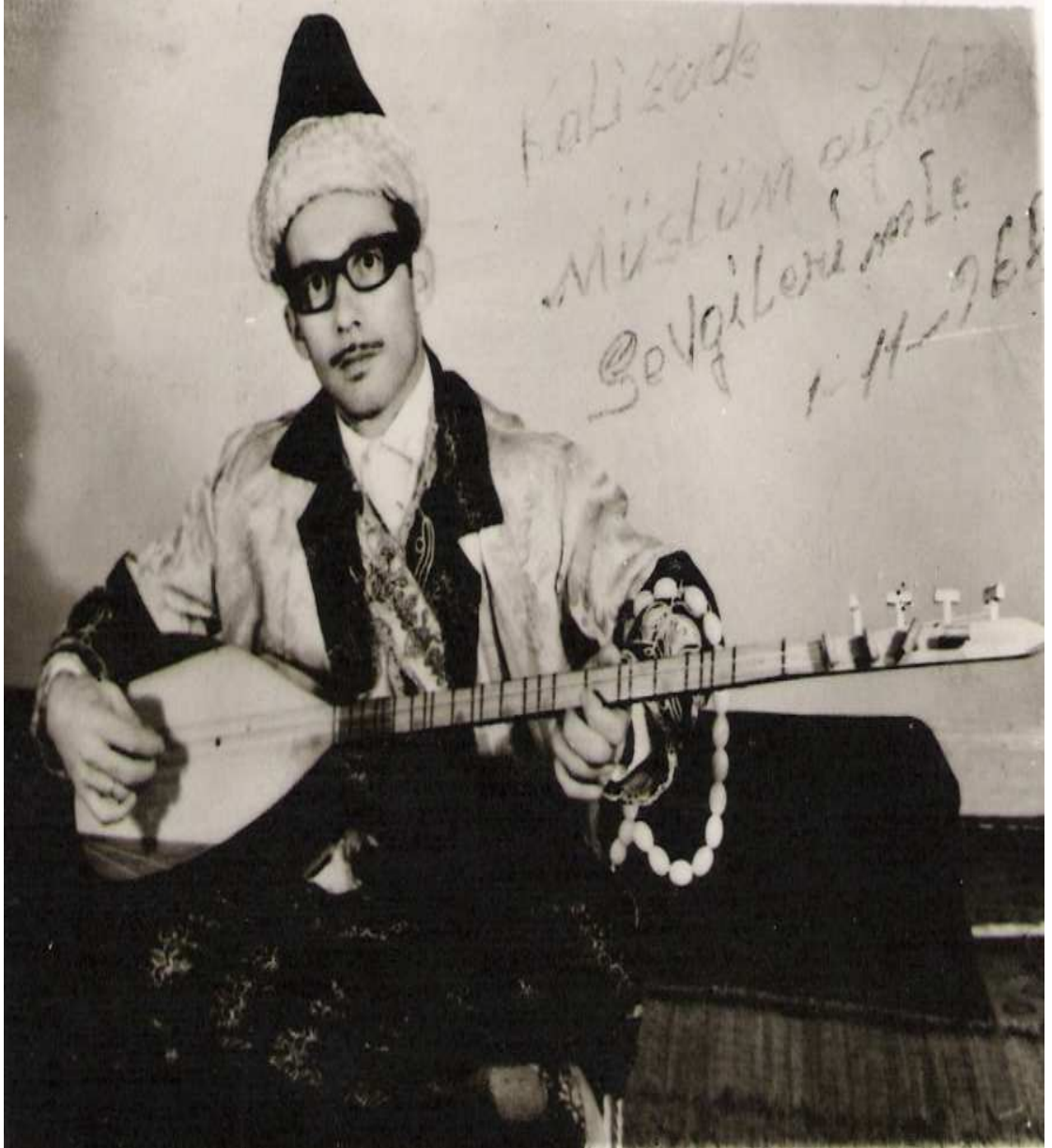

Müslüm Ağbaba'ya Gönderdiği Fotoğrafı

EK-12



Evde Mzik alıřması Yaparken

EK-13



Davut Sulari Bir Konser Esnasında

EK-14

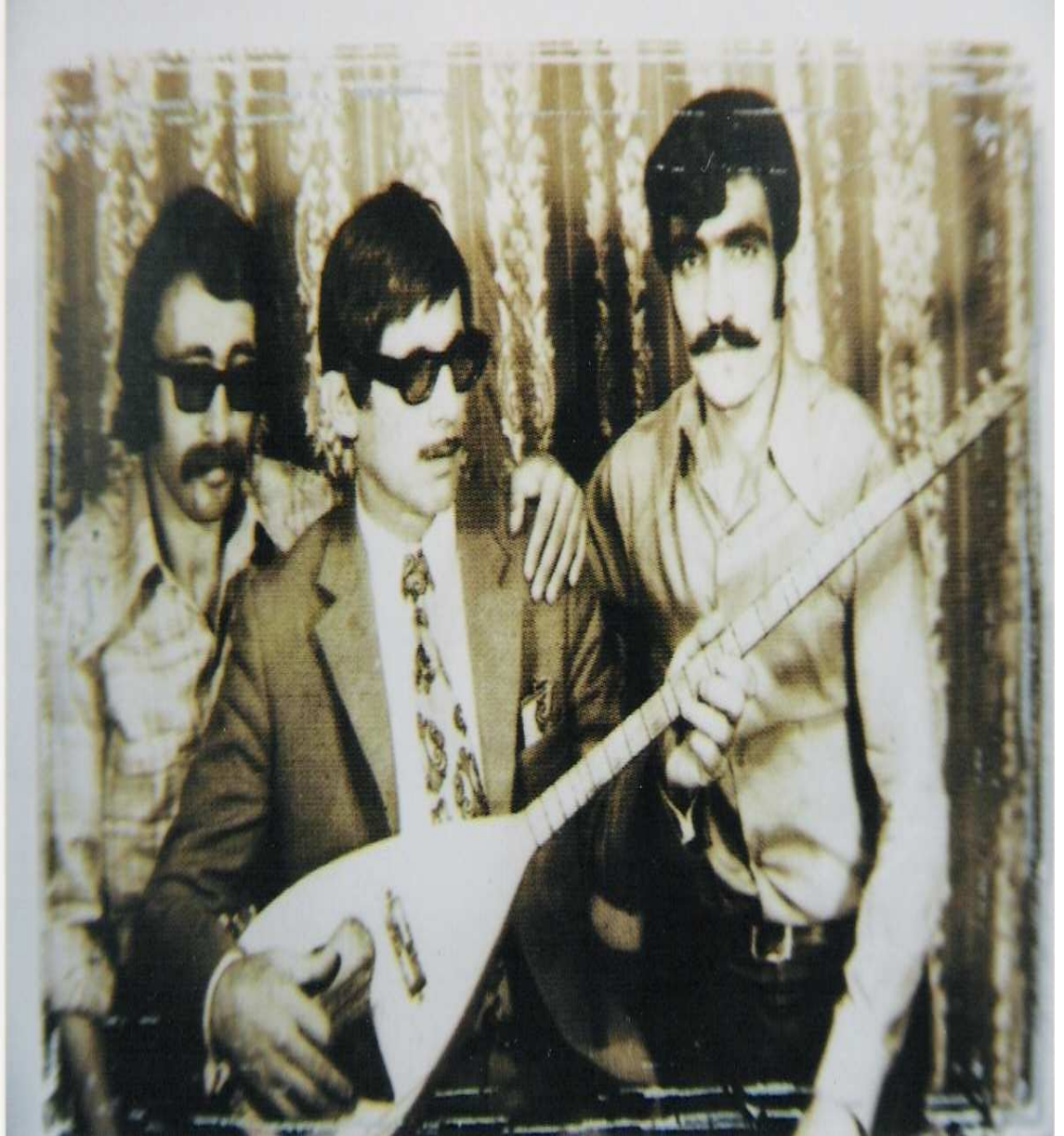

Sulari Yakın Dostlarıyla

EK-15



Erzincan'ın Çayırılı İlçesindeki Mezarı

ÖZGEÇMİŞ

21 Temmuz 1979 yılında Muş'un Varto ilçesinin Omcalı nahiyesinde doğdu. İlkokulu dördüncü sınıf dâhil olmak üzere Omcalı Mehmetçik ilköğretim okulunda okudu. 1989 yılında İstanbul'a ailesiyle birlikte yerleşmiş, ilkokul beşinci sınıfı Tuzla Aydınli ilköğretim okulunda okuyarak ilköğretimini tamamladı.

1990 yılında orta öğretimini Tuzla Kâşif Kalkavan ortaokulunda tamamlamış, 1993 yılında Kâşif Kalkavan Lisesi adını olan bu okulda lise öğretimine başlamış 1996 yılında bu okuldan mezun oldu.

1997 yılında Trakya Üniversitesi Kırklareli Meslek Yüksek Okulu İşletme bölümünü kazanmış, bazı nedenler dolayısıyla bırakmak zorunda kalmıştır.1999 yılında Yüzüncü Yıl Üniversitesi Van Meslek Yüksek Okulu Radyo-Televizyon bölümünü kazanmış, 2001 yılında mezun olmuştur.

2002 yılda Sakarya Üniversitesi Devlet Konservatuvarı Temel Bilimler Bölümünü kazanmış, 2006 yılında konservatuar birincisi olarak mezun oldu. 2006 yılında Sakarya Üniversitesi Sosyal Bilimler Enstitüsü "Folklor ve Müzikoloji Anabilim Dalı"nda yüksek lisans Öğrenimine başladı. 2008 yılında atanmış olduğu Milli Eğitim Bakanlığı bünyesinde müzik öğretmeni olarak Adana'da görev yapmaktadır. Halen Sakarya Üniversitesi Sosyal Bilimler Enstitüsü "Folklor ve Müzikoloji Anabilim Dalı"nda öğrenimine devam etmektedir.